

Boslaan
De Trans Vlag
11A + 11B + 11C

AppStones

De Trans Kinderboerderij

De Trans Haven
Wilg/50/Tjak

Brinkhof

Sint Josephlaan
Broeder Quintuslaan

Droogbloemenbouquet
Droogbloemenwinkel

De Trans
Germondy Hoeve

de Kruidenwei
biologische
Kaaswinkel

H Mensing

Zwembad De Trans

De Trans - Het Tuinhuys
Tuincentrum

Koningspark

Koningspark

Hof van Saksen
parking 2

Veldweg
Family



Quick scan flora en fauna

Sparrenbosje aan de Brinklaan in Nooitgedacht

Dillerop natuuradvies

Colofon:

Opdrachtgever: **WMR Rinsumageast b.v.**
Contactpersoon: [REDACTED]
Veldwerk: Dillerop natuuradvies
Tekst en foto's: Dillerop natuuradvies
Projectnummer: FF-209
Datum: 28 januari 2022



Dillerop natuuradvies

natuuronderzoek en ecologische advisering

Postadres: Ir. Mentropweg 15, 9341 AR Veenhuizen
Telefoon: [REDACTED]
E-mail: info@dilleropnatuuradvies.nl

Dillerop natuuradvies is niet aansprakelijk voor gevolgschade, noch voor schade voortvloeiend uit toepassingen van de resultaten van werkzaamheden of andere gegevens verkregen van Dillerop natuuradvies; opdrachtgever vrijwaart Dillerop natuuradvies voor aanspraken van derden in verband met deze toepassing.

Inhoud

1	Inleiding	4
1.1	Aanleiding	4
1.2	Quick scan	4
1.3	Bronnenonderzoek	4
1.4	Terreinbezoek	4
1.5	Expert judgement	4
1.6	Beknopte beschrijving van de locatie	5
2	Wettelijk kader	6
2.1	Wet natuurbescherming	6
2.2	Soortenbescherming	6
3	Resultaten	7
3.1	Flora	7
3.2	Amfibieën, reptielen en vissen	7
3.3	Zoogdieren	7
3.4	Vogels	9
3.5	Dagvlinders, libellen en ongewervelden	9
4	Conclusie en aanbevelingen	10
5	Literatuur	12
	Bijlagen	
1	Wet natuurbescherming en soortenlijsten	
2	Overzichtskaarten plangebied	
3	Aangetroffen eekhoornnesten	
4	Foto impressie plangebied en directe omgeving	

1. Inleiding

1.1 Aanleiding

In opdracht van aannemer WMR Rinsumageast b.v. is door Dillerop natuuradvies een ecologische quick scan uitgevoerd in het kader van de Wet natuurbescherming. Dit in verband met de voorgenomen kap van een vervallen sparrenbosje aan de Brinklaan in de gemeente Aa en Hunze. Het kappen van het sparrenbosje (met een oppervlakte van circa 3.700 m²) zal plaatsvinden ten behoeve van woningbouw, onderdeel van het bestemmingsplan 'Rolde Zuid', Woonwijk Nooitgedacht. In bijlage 2 zijn overzichtskaarten opgenomen, in bijlage 3 een kaartje met de aangetroffen eekhoornnesten en in bijlage 4 een aantal foto's van het plangebied en de directe omgeving daarvan.

1.2 Quick scan

De quick scan betreft een beoordeling van de huidige aanwezigheid van beschermde planten en dieren in het plangebied, de functie van het plangebied en de directe omgeving van deze soorten en de te verwachten effecten van de voorgenomen ingreep op de beschermde soorten. De quick scan vindt plaats op grond van een bronnenonderzoek, een terreinbezoek en een expert judgement.

1.3 Bronnenonderzoek

Het bronnenonderzoek gaat uit van bestaande en beschikbare gegevens. Voor een actueel overzicht van beschermde soorten die in de regio voorkomen, zijn diverse regionale en landelijke verspreidingsatlassen en data van relevante soortengroepen en Particuliere Gegevensbeherende Organisaties (PGO's) geraadpleegd.

1.4 Terreinbezoek

De locatie is bezocht op 21 januari 2022. Tijdens het bezoek is zoveel mogelijk concrete informatie verzameld met betrekking tot de aan- of afwezigheid van beschermde soorten. Het betreft zicht- en geluidswaarneming en sporenonderzoek (naar nesten, pootafdrukken, holen, uitwerpselen etc.).

1.5 Expert judgement

De quick scan is een momentopname, die in beperkte mate uitsluitel kan geven over de afwezigheid van soorten. De quick scan houdt geen veldinventarisatie in, die meerdere (seizoensgebonden) opnamerondes bevat. Daarom is een expert judgement nodig om de geschiktheid van het plangebied voor mogelijk voorkomende soorten te beoordelen. Als de beschikbare gegevens onvoldoende zijn om tot een goede beoordeling te kunnen komen, zal dit expliciet in dit rapport worden aangegeven.

1.6 Beknopte beschrijving van de locatie

Het plangebied ligt aan de Brinklaan in Nooitgedacht in de gemeente Aa en Hunze, met voornamelijk rondom eiken en singels, die behouden blijven.

Het plangebied bevindt zich volgens de topografische dienst Emmen in atlasblok 12-55 en kilometerhok 11.

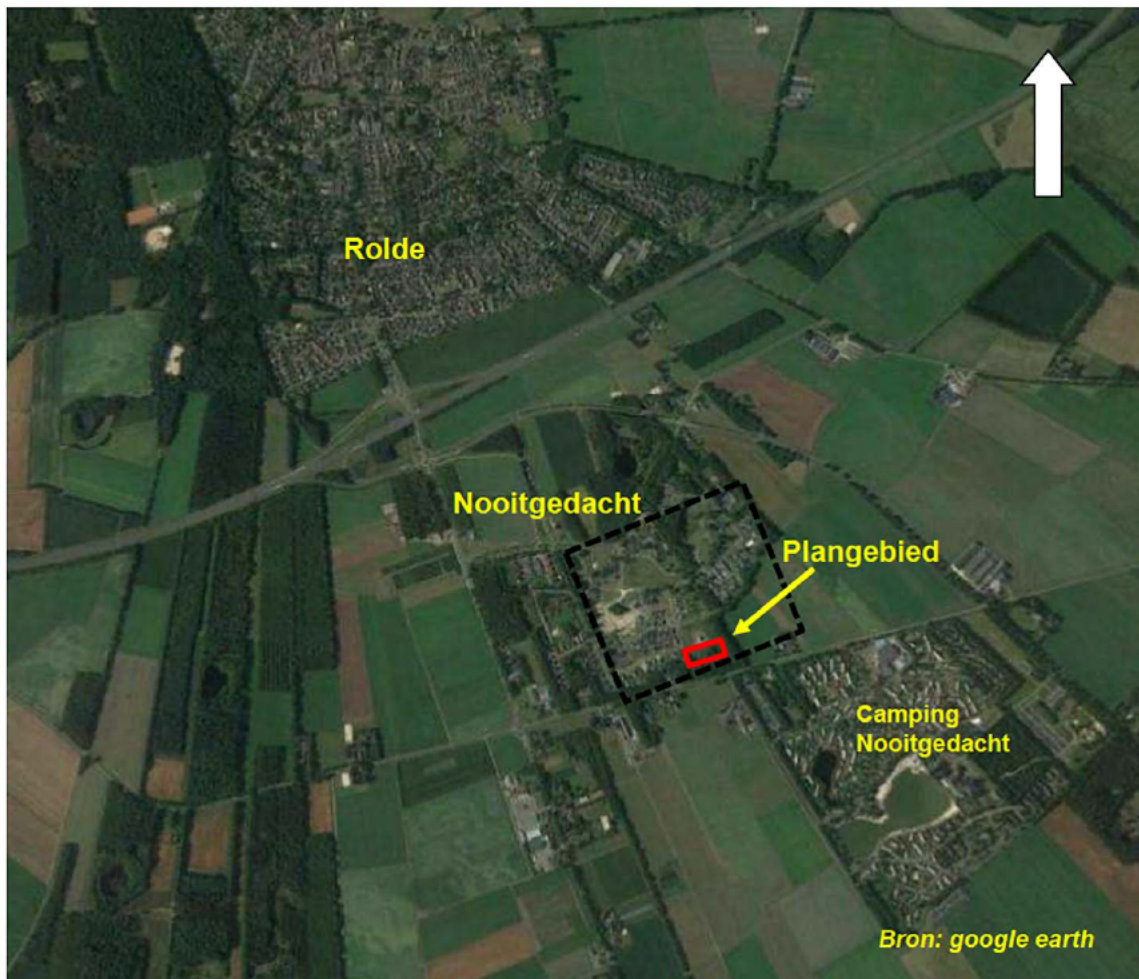

Ligging.

Met betrekking tot de gebiedsbescherming gaat het om de bescherming van gebieden die zijn aangewezen als onderdeel van Natuurnetwerk Nederland (*voorheen de Ecologische Hoofdstructuur*) en/of om gebieden die zijn aangewezen als Natura 2000-gebied.

Het plangebied maakt geen onderdeel uit van een Natura 2000-gebied of een ander gebied beschermd middels de Natuurbeschermingswet, noch van Natuurnetwerk Nederland. Er is geen sprake van externe werking.

2. Wettelijk kader

2.1 Wet natuurbescherming

Op 1 januari 2017 is de nieuwe Wet natuurbescherming in werking getreden. Deze wet vervangt drie wetten: de Natuurbeschermingswet 1998, de Boswet en de Flora- en faunawet. De Wet natuurbescherming staat in het teken van de verbinding tussen ecologie, economie en bescherming van natuur.

De Wet natuurbescherming richt zich op:

- het beschermen en ontwikkelen van de natuur, mede vanwege de intrinsieke waarde, en het behouden en herstellen van de biologische diversiteit;
- het doelmatig beheren, gebruiken en ontwikkelen van de natuur ter vervulling van maatschappelijke functies;
- het verzekeren van een samenhangend beleid gericht op het behoud en beheer van waardevolle landschappen, vanwege hun bijdrage aan de biologische diversiteit en hun cultuurhistorische betekenis, mede ter vervulling van maatschappelijke functies.

2.2 Soortenbescherming

Voor soortenbescherming geldt dat deze gericht is op het bereiken of herstellen van een gunstige staat van instandhouding van soorten.

Binnen de Wet natuurbescherming wordt soortenbescherming opgedeeld in drie categorieën:

1. De bescherming van alle van nature in Nederland in het wild levende vogels op grond van de Vogelrichtlijn (artikel 1).
2. De bescherming van in het wild levende dieren en planten van soorten die voorkomen in de EU op grond van de Habitatrichtlijn (bijlagen I, II, IV en V) en natuurbeschermingsverdragen (artikel 3.5 – 3.9).
3. De bescherming van niet onder de bovenstaande twee categorieën vallende zoogdieren, amfibieën, reptielen, vissen, dagvlinders, libellen, kevers en vaatplanten voorkomend in Nederland, vermeld in de bijlage van de Wet natuurbescherming (artikel 3.10 – 3.11). Voor zoogdieren, amfibieën en reptielensoorten opgenomen in deze bijlage geldt geen Europese verplichting tot bescherming. Deze soorten worden beschermd vanwege de breed in de maatschappij levende overtuiging dat deze dieren bescherming behoeven. De andere in de bijlage opgenomen soorten worden om ecologische redenen beschermd. Hiermee geeft Nederland uitvoering aan de algemene verplichting van het Biodiversiteitsverdrag om kwetsbare en bedreigde dier- en plantensoorten te beschermen.

Zie bijlage 1 voor een uitgebreide toelichting op de Wet natuurbescherming met soortenlijsten.

3. Resultaten

3.1 Flora

Op basis van de aanwezige biotoop (een vervallen sparrenbosje) zijn er geen beschermde en/of bedreigde plantensoorten of resten hiervan in het plangebied aangetroffen en op basis van verspreidingsgegevens worden deze ook niet verwacht. Negatieve effecten op planten worden tijdens de werkzaamheden niet verwacht.

3.2 Amfibieën, reptielen en vissen

Op basis van de terreinkenmerken en beschikbare verspreidingsgegevens worden geen strikt beschermde amfibieënsoorten verwacht. In de omgeving van het gebied (sloten) komen mogelijk wel algemene soorten voor zoals onder andere gewone pad, groene kikker, bruine kikker en gewone watersalamander. Negatieve effecten worden tijdens de werkzaamheden niet verwacht. Reptielen en vissen zijn hier niet van toepassing.



Gewone pad



Bruine kikker



Kleine watersalamander

3.3 Zoogdieren

In het plangebied waar de werkzaamheden zullen plaatsvinden zijn geen strikt (zwaar)beschermde zoogdieren of sporen daarvan aangetroffen. Het is mogelijk dat een enkel exemplaar van een beschermde soort in de omgeving kan worden aangetroffen, zoals onder andere veldmuis, bosmuis, egel, haas, vos en ree. Strikt (zwaar)beschermde soorten worden op basis van de bevindingen en van geraadpleegde verspreidingsgegevens niet verwacht. Negatieve effecten worden tijdens de werkzaamheden niet verwacht.

Eekhoorn

Tijdens de inspectie is een eekhoorn (adult) waargenomen, de weg overstekend bij de Brinklaan, en zijn in de bomen in de directe omgeving van het sparrenbosje meerdere oude en nieuwe eekhoornnesten aangetroffen. In het vervallen sparrenbosje, dat deel uitmaakt van het leefgebied van deze soort, zijn geen verblijfplaatsen vastgesteld (met gebruikmaking van een verrekijker en een warmtebeeldcamera; zie kaartje met nesten op bijlage 3).



Aangetroffen eekhoornnesten in de directe omgeving van het plangebied.

Vleermuizen

Alle in Nederland voorkomende vleermuissoorten zijn opgenomen in Bijlage IV van de Habitatrichtlijn (Wet natuurbescherming) en daardoor strikt beschermd. In de nabije omgeving van het plangebied komen mogelijk onder andere de volgende vleermuissoorten voor: gewone dwergvleermuis, ruige dwergvleermuis, watervleermuis, laatvlieger en gewone grootoorvleermuis. Voor vleermuizen zijn drie onderdelen van het leefgebied te onderscheiden die van belang zijn voor de functionaliteit van het leefgebied. Dit zijn: verblijfplaatsen, foerageergebieden en vliegroutes.

Verblijfplaatsen

Tijdens de inspectie zijn geen sporen of geschikte spleten of holtes aangetroffen. Het plangebied waar de voorgenomen werkzaamheden worden uitgevoerd is niet geschikt als verblijfplaats voor vleermuizen vanwege het ontbreken van geschikte hopen, spleten en kieren, structuren die door vleermuizen graag als verblijfplaats worden gebruikt. Aanwezigheid van boombewonende vleermuizen is uitgesloten. Negatieve effecten worden tijdens de voorgenomen werkzaamheden niet verwacht.

Foerageergebieden

Het plangebied en de directe omgeving is geschikt als foerageergebied gecombineerd met open plekken en waterpartijen. Met de voorgenomen werkzaamheden gaat geen significant oppervlak aan foerageergebied verloren; dit zal niet leiden tot belangrijke wijzigingen in de huidige kwaliteit van het foerageergebied. Vleermuizen hebben in de ruime omgeving voldoende foerageergebied tot hun beschikking en het openbare en groene karakter in de omgeving blijft behouden.

Vliegroutes

Bij verplaatsingen tussen verblijfplaatsen en foerageergebied maken vleermuizen vaak gebruik van watergangen en lijnvormige groen- en bebouwingsstructuren. De huidige bomen, watergangen en de bebouwing in de omgeving kunnen dienst doen als vliegroutes. Er zijn in en rond het plangebied voldoende geleidende structuren aanwezig, waardoor vleermuizen gemakkelijk alternatieve routes kunnen volgen. Om deze redenen zullen de werkzaamheden niet leiden tot belangrijk negatieve effecten op vliegroutes van vleermuizen. Daarnaast blijft het openbare en groene karakter behouden.

3.4 Vogels

Tijdens de veldinspectie (buiten het broedseizoen) zijn onder andere de volgende vogelsoorten in de omgeving van het plangebied waargenomen: koolmees, pimpelmees, heggenmus, roodborst, merel, vink, groenling, grote bonte specht, winterkoning, boomkruiper, boomklever, houtduif, gaai en zwarte kraai.

In het plangebied noch in de directe omgeving daarvan zijn jaarronde vaste rust- of verblijfplaatsen (van strenger beschermde soorten) aangetroffen; hier zijn geen effecten te verwachten.

Bij het verwijderen van het sparrenbosje zullen voor deze diergroep geen negatieve effecten optreden, mits de werkzaamheden buiten het broedseizoen plaatsvinden.
Het broedseizoen loopt globaal van ongeveer half maart tot en met half juli, waarbij een broedende vogel buiten deze periode ook beschermd is.

3.5. Dagvlinders, libellen en ongewervelden

Op basis van de terreingesteldheid en geraadpleegde verspreidingsgegevens worden geen strikt beschermde soorten verwacht. Gezien de aard van de werkzaamheden zullen voor deze diergroepen geen negatieve effecten optreden.

4. Conclusies

In het plangebied (een vervallen sparrenbosje) bevinden zich geen strikt beschermde dier- of plantensoorten die door de voorgenomen werkzaamheden wezenlijk kunnen worden beïnvloed. In het kader van de te doorlopen planologische procedure zijn er vanuit de Wet natuurbescherming geen belemmeringen.

In het plangebied en/of in de directe omgeving ervan komen mogelijk wel algemene kleine zoogdieren en amfibieënsoorten voor, die weliswaar beschermd zijn, maar zo algemeen, dat hun voortbestaan niet wordt bedreigd. Voor deze soorten hoeft geen ontheffing te worden aangevraagd voor het overtreden van verbodsbepalingen. Wel geldt er een algemene zorgplicht.

In het plangebied noch in de directe omgeving daarvan zijn jaarronde vaste rust- of verblijfplaatsen (van strenger beschermde soorten) aangetroffen; hier zijn geen effecten te verwachten.

De tijdens de inspectie waargenomen eekhoorn is een beschermd zoogdier in het kader van de Wet natuurbescherming (artikel 3.10). Dat betekent dat het verboden is eekhoorns te vangen, te doden of te verontrusten en verblijfplaatsen te beschadigen of te verwijderen.

In de aanwezige bomen in de directe omgeving van het sparrenbosje zijn meerdere oude en nieuwe eekhoornnesten aangetroffen. In het vervallen sparrenbosje, dat deel uitmaakt van het leefgebied voor deze soort, zijn geen verblijfplaatsen vastgesteld.

Omdat de bomen met de nesten in de directe omgeving niet worden verwijderd en slechts een klein deel van het leefgebied (het sparrenbosje) verloren gaat en omdat er in de omgeving ruim voldoende leefgebied beschikbaar is, zijn er geen negatieve effecten te verwachten. De gunstige staat van instandhouding van deze soort zal hier niet bedreigd worden.

Omdat er geen verblijfplaatsen worden vernietigd is er geen ontheffing in het kader van de Wet natuurbescherming noodzakelijk. Is dit wel het geval, dan zal een ontheffing moeten worden aangevraagd bij het bevoegd gezag (Provincie Drenthe).

Er zal mogelijk wel sprake zijn van tijdelijke verstoring naar de directe omgeving door de geplande werkzaamheden (door geluid van het zaagwerk etc.), maar omdat het een lokale ingreep betreft van beperkte omvang, worden hier ook geen effecten verwacht.

Er wordt aanbevolen om de werkzaamheden zo snel mogelijk uit te voeren (in februari), voor het vogelbroedseizoen en buiten de kwetsbare periode voor de eekhoorn. Eekhoorns hebben geen territorium dat wordt verdedigd tegen indringende soortgenoten, alleen het vrouwtje verdedigt een klein territorium wanneer ze jongen heeft. Eekhoorns leven solitair en hebben een eigen leefgebied (homerange) waarbinnen naar voedsel wordt gezocht. De voortplantingsperiode is van december tot februari en van mei tot juni.

Door de voorgenomen werkzaamheden zullen voor vleermuizen geen verblijfplaatsen, vliegroutes en geen significant oppervlak aan foerageergebied worden aangetast. Er treden geen negatieve effecten op; derhalve hoeft geen ontheffing te worden aangevraagd.

Het plangebied maakt geen onderdeel uit van een Natura 2000-gebied of een ander gebied beschermd middels de Wet natuurbescherming. Er is geen sprake van externe werking. De voorgenomen werkzaamheden hebben om deze reden geen negatieve effecten op het functioneren van Natuurnetwerk Nederland.

Aanbevelingen

Zorgplicht

Voor alle in het wild levende dieren geldt de bepaling van de zorgplicht. Deze houdt in dat u bij de uitvoering van werkzaamheden, die nadelig kunnen zijn voor planten en dieren, in redelijkheid zo veel mogelijk nalaat of maatregelen neemt om onnodige schade aan planten en dieren te voorkomen. Door een zorgvuldige planning van de werkzaamheden kan de zorgplicht goed worden ingepast in het werk.

Er wordt aanbevolen om deze werkzaamheden *buiten het broedseizoen* uit te voeren. *Het broedseizoen loopt van ongeveer half maart tot en met half juli, waarbij een broedende vogel buiten deze periode ook beschermd is.*

De werkzaamheden dienen bij voorkeur plaats te vinden in de daglichtperiode, opdat verstoring van de omgeving door verlichting wordt voorkomen ten behoeve van bijvoorbeeld foeragerende vleermuizen in de omgeving etc.

Terreindelen waar niet (meer) wordt gewerkt of die blijven gehandhaafd, dienen zoveel mogelijk met rust gelaten te worden.

Bij de toekomstige inrichting van het terrein (nieuwbouw) kunnen voorzieningen, zoals bijvoorbeeld (inbouw)nestkasten worden aangebracht voor vogels en vleermuizen (natuurinclusief bouwen). Dergelijke maatregelen dragen bij aan de instandhouding van ecologisch kwetsbare soorten en op deze manier krijgen toekomstige gebouwen een 'groener' karakter'.

Meldingsplicht (het rooien van het sparrenbosje)

De oppervlakte van de houtopstand, het vervallen sparrenbosje met circa 3.700 m², is groter dan 10 are. Bij houtopstand groter dan 10 are geldt een meldingsplicht bij het bevoegd gezag (Provincie Drenthe) in verband met een herplantingsplicht.

5. Literatuur

Broekhuizen, S., B. Hoekstra, V. van Laar, C. Smeenk & J.B.M. Thissen, 1992; *Atlas van de Nederlandse zoogdieren*. Stichting Uitgeverij van de Koninklijke Nederlandse Natuurhistorische Vereniging, Utrecht.

van Dijk A.J.& Boele A., 2011; *Handleiding SOVON Broedvogelonderzoek*. SOVON Vogelonderzoek Nederland, Nijmegen.

Franckh-Kosmos Verlags GMBh & Co. KG, Stuttgart, 2007, *Handbuch der Fledermäuse Europas und Nordwestafrikas*. Vertaald en bewerkt door Peter Lina, De Fontein|Tirion Uitgevers B.V., Utrecht, 2011, *Vleermuizen, Alle soorten van Europa en Noordwest-Afrika*.

Limpens, H., K. Mostert & W. Bongers, 1997; *Atlas van de Nederlandse vleermuizen* (2e druk).

LNV, 2004, Besluit van de Minister van Landbouw, Natuur en Voedselkwaliteit, november 2004. Besluit TRCJZ/ 2004/ 5727, *houdende vaststelling van Rode lijsten flora en fauna*. Gepubliceerd in de Staatscourant van 11 november 2004, nr. 218.

Ministerie LNV, 2005 *Buiten aan het werk?* Houd tijdig rekening met beschermde dieren en planten. De Flora- en faunawet in de praktijk, informatie over vrijstellingen, ontheffingen en gedragscodes.

Ministerie van Economische Zaken, versie 1.3 december 2016, Soortenbescherming bij ruimtelijke ingrepen, Wet natuurbescherming.

Geraadpleegde websites

www.floron.nl

www.minInv.nl/natura2000

www.zoogdierenvereniging

www.zoogdieratlas.nl

www.sovon.nl

www.ravon.nl

www.vlinderstichting.nl

www.vzz.nl

Bijlage 1
Wet natuurbescherming en soortenlijsten

Wet natuurbescherming (Wnb)

Vanaf 1 januari 2017 is de nieuwe Wet natuurbescherming (Wnb) in werking getreden. Deze wet vervangt de Flora- en faunawet, de Natuurbeschermingswet 1998 en de Boswet. De Wet natuurbescherming staat in het teken van de verbinding tussen ecologie, economie en bescherming van natuur. Met de inwerkingtreding van de Wet natuurbescherming zijn de provincies het bevoegde gezag voor de ontheffing- en vergunningverlening voor plannen en projecten en voor het vaststellen van vrijstellingsregelingen. Bij provincie overschrijdende projecten is dit de minister van EZ. Voor burgers en bedrijven is het belangrijk dat zij makkelijk en snel weten of een activiteit met mogelijke schade voor de natuur is toegestaan. Een aanvraag voor een omgevingsvergunning bij de gemeente wordt net als voorheen getoetst aan de natuurwet.

Onderstaande vat het wettelijk kader samen voor toetsing van ruimtelijke ingrepen en andere handelingen.

Algemene bepalingen

De Wet natuurbescherming (artikel 1.10) is gericht op:

Het beschermen en ontwikkelen van de natuur, mede vanwege de intrinsieke waarde, en het behouden en herstellen van de biologische diversiteit.

Het doelmatig beheren, gebruiken en ontwikkelen van de natuur ter vervulling van maatschappelijke functies.

Het verzekeren van een samenhangend beleid gericht op het behoud en beheer van waardevolle landschappen, vanwege hun bijdrage aan de biologische diversiteit en hun cultuurhistorische betekenis, mede ter vervulling van maatschappelijke functies.

Zorgplicht (artikel 1.11):

Een ieder neemt voldoende zorg in acht voor Natura 2000-gebieden, bijzondere nationale natuurgebieden en voor in het wild levende dieren en planten en hun directe leefomgeving. De zorg houdt in elk geval in dat een ieder die weet of redelijkerwijs kan vermoeden dat door zijn handelen of nalaten nadelige gevolgen kunnen worden veroorzaakt voor een Natura 2000-gebied, een bijzonder nationaal natuurgebied of voor in het wild levende dieren en planten:

- a. dergelijke handelingen achterwege laat, dan wel,
- b. indien dat achterwege laten redelijkerwijs niet kan worden gevegd, de noodzakelijke maatregelen treft om die gevolgen te voorkomen, of
- c. voor zover die gevolgen niet kunnen worden voorkomen, deze zoveel mogelijk beperkt of ongedaan maakt.

Gedeputeerde staten van de provincies dragen zorg voor (artikel 1.12):

het nemen van de nodige maatregelen voor de bescherming, de instandhouding of het herstel van biotopen en leefgebieden in voldoende gevarieerdheid voor alle van nature in het wild levende vogelsoorten en planten en dieren en hun habitats van bijlagen II, IV en V bij de Habitatrichtlijn en habitattypen van bijlage I van de Habitatrichtlijn;

het behoud of het herstel van een gunstige staat van instandhouding van de met uitroeiing bedreigde of speciaal gevaar lopende van nature in het wild voorkomende dier- en plantensoorten;

De totstandkoming en instandhouding van een samenhangend landelijk ecologisch netwerk, genaamd Natuurnetwerk Nederland.

Gedeputeerde staten kunnen gebieden buiten het Natuurnetwerk Nederland aanwijzen die van provinciaal belang zijn vanwege hun natuurwaarden of landschappelijke waarden, met inachtneming van hun cultuurhistorische kenmerken. Deze gebieden worden aangeduid als 'bijzondere provinciale natuurgebieden' en 'bijzondere provinciale landschappen'.

Natura 2000-gebieden

Natura 2000 bestaat in Nederland uit alle 162 gebieden die onder de Habitatrichtlijn en Vogelrichtlijn zijn aangewezen. Natura 2000 is een Europees ecologische netwerk van natuurgebieden waarmee de meest bijzondere en waardevolle natuur van Europa wordt beschermd. Natura 2000-gebieden zijn aangewezen omdat er Europees beschermde dier- en plantensoorten voorkomen. De Wet natuurbescherming heeft tot doel het beschermen en in stand houden van Natura 2000-gebieden.

Relevante wettelijke bepalingen

De beoordeling van projecten en andere handelingen wordt geregeld in artikel 2.7 tot en met artikel 2.9. Aanwijzingsbesluiten geven de instandhoudingsdoelstellingen ten aanzien van de leefgebieden voor vogels van de Vogelrichtlijn, de natuurlijke habitats en de habitats van soorten van de Habitatrichtlijn. De instandhoudingsmaatregelen zijn voor elk gebied beschreven in het beheerplan. Tevens beschrijft het beheerplan welke handelingen en ontwikkelingen in het gebied en daarbuiten het bereiken van de instandhoudingsdoelstellingen niet in gevaar brengen. Voor het uitvoeren van plannen of projecten kan GS de verplichting opleggen tot preventieve of herstelmaatregelen. Dit is niet van toepassing indien voor het plan of project een (omgevings)vergunning is verleend.

Beoordeling van plannen en projecten (artikel 2.7)

Voor een plan dat niet direct verband houdt met of nodig is voor het beheer van een Natura 2000-gebied, en dat afzonderlijk of in combinatie (in cumulatie) met andere plannen of projecten significante gevolgen kan hebben voor een Natura 2000-gebied, is een passende beoordeling noodzakelijk.

Er is een vergunning nodig van GS voor projecten of andere handelingen die de kwaliteit van de natuurlijke habitats of de habitats van soorten in dat gebied kunnen verslechteren of een significant verstoring effect kunnen hebben op de soorten waarvoor dat gebied is aangewezen. De bevoegdheid ten aanzien van de vergunningverlening ligt bij GS van de provincie waarin het project wordt uitgevoerd

Er geldt een uitzondering op de vergunningprocedure op grond van de Wet natuurbescherming als via een andere wettelijke bepaling een passende beoordeling verplicht is (bijvoorbeeld op grond van de Tracéwet of de Spoedwet wegverbreding) voor de besluitvorming.

Géén vergunning is nodig (artikel 2.9):

Als het project of de handeling is opgenomen in een Natura 2000-beheerplan of in een vastgesteld programma voor Natura 2000-gebieden (zoals de PAS). Voorwaarde is dat 1) ten aanzien van het plan of het programma een passende beoordeling van projecten is uitgevoerd waaruit de zekerheid is verkregen dat het project de natuurlijke kenmerken van het Natura 2000-gebied niet zal aantasten, en 2) dat het bestuursorgaan dat het plan of programma heeft vastgesteld, tevens bevoegd gezag is voor vergunningverlening of dat dit bestuursorgaan heeft ingestemd heeft met het plan of programma.

Als het project of de handeling al bestond of bekend was op de referentiedatum 31 maart 2010 of later als het gebied later is aangewezen (ook wel bekend als bestaand gebruik).

Als het project of de handeling behoort tot door PS bij verordening aangewezen categorieën van gevallen.

Toelichting op begrippen

Habitattoets

De habitattoets is de verzamelnaam van toetsingen van effecten van plannen en projecten op de realisatie van de instandhoudingsdoelstellingen van het Natura 2000-gebied.

In beginsel worden de effecten van plannen en projecten op Natura 2000-gebieden 'passend beoordeeld'. Als er kans is op significant negatieve effecten en mitigerende maatregelen bij de beoordeling zijn betrokken wordt gesproken over een 'passende beoordeling'.

Om procedurele redenen kan er voor worden gekozen om een oriëntatiefase – soms ook wel 'voortoets' genoemd – te doorlopen. De inhoudelijke studie is in de oriëntatiefase in grote lijnen identiek aan een passen de beoordeling, echter mitigerende maatregelen zijn bij de oriëntatiefase niet bij de beoordeling betrokken. Als de conclusie is dat significante negatieve effecten niet op voorhand kunnen worden uitgesloten en maatregelen nodig zijn om significant negatieve effecten met zekerheid te voorkomen, zal alsnog een passende beoordeling nodig zijn.

Mitigerende maatregelen

Mitigerende maatregelen zijn maatregelen ter voorkoming of beperking van het (mogelijke) effect van het project of andere handeling en deze maatregelen zijn onlosmakelijk verbonden zijn met een project / andere handelingen

Cumulatieve effecten

Voor de habitattoets geldt uitdrukkelijk dat voor elke activiteit onderzocht moet worden of er mogelijke significante effecten zijn als gevolg van de activiteit afzonderlijk *en* in combinatie met andere plannen en projecten. In het laatste geval moeten de gezamenlijke ofwel cumulatieve effecten beoordeeld worden in het licht van de instandhoudingsdoelstellingen van het Natura 2000-gebied. Het gaat daarbij om alle plannen en projecten die op bestuurlijk niveau zijn goedgekeurd en die nog niet (volledig) zijn gerealiseerd.

Significantie

Van significante effecten kan sprake zijn als ten gevolge van het plan of project realisatie van de instandhoudingsdoelstellingen wordt bemoeilijkt of onmogelijk wordt gemaakt.

Externe werking

Ook activiteiten buiten het Natura 2000-gebied kunnen vergunningplichtig zijn als die activiteiten negatieve effecten op het behalen van de instandhoudingsdoelstellingen voor het gebied (kunnen) veroorzaken. Dit wordt de 'externe werking' van de bescherming genoemd.

Soorten

Verbodsbepalingen

De Wnb onderscheidt bij de bescherming van soorten drie beschermingsregimes met elk hun eigen verbodsbepalingen:

Beschermingsregime soorten Vogelrichtlijn (VR) (artikel 3.1)

Het is verboden in het wild levende vogels (VR artikel 1):

lid 1. opzettelijk te doden of te vangen;

lid 2. opzettelijk nesten, rustplaatsen en eieren te vernielen of te beschadigen of nesten van vogels weg te nemen;

lid 3. eieren van vogels te rapen en deze onder zich te hebben;

lid 4. vogels opzettelijk te storen;

lid 5. Het verbod, bedoeld in het vierde lid, is niet van toepassing indien de storing niet van wezenlijke invloed is op de staat van instandhouding van de desbetreffende vogelsoort.

Het ministerie heeft een lijst gemaakt van soorten vogels die hun nest doorgaans het hele jaar door of telkens opnieuw gebruiken. Deze nesten zijn jaarrond beschermd. Voor andere soorten geldt dat de nesten alleen beschermd zijn wanneer zij (in het broedseizoen) in gebruik zijn (*Aangepaste lijst jaarrond beschermde vogelnesten, ministerie van LNV, augustus 2009*), zie bijlage 3.

Beschermingsregime soorten Habitatrichtlijn (HR) (artikel 3.5)

Het is verboden:

lid 1. in het wild levende **dieren** (HR bijlage IV, VvBern Bijlage II, VvBonn Bijlage I) in hun natuurlijk verspreidingsgebied opzettelijk te doden of te vangen;

lid 2. dieren, als bedoeld in het eerste lid, opzettelijk te verstoren.

lid 3. eieren van dieren, als bedoeld in het eerste lid, in de natuur opzettelijk te vernielen of te rapen.

lid 4. de voortplantingsplaatsen of rustplaatsen van dieren, als bedoeld in het eerste lid, te beschadigen of te vernielen.

lid 5. Planten (HR bijlage IV, VvBern Bijlage I) in hun natuurlijke verspreidingsgebied opzettelijk te plukken en te verzamelen, af te snijden, te ontwortelen of te vernielen.

Beschermingsregime andere soorten (artikel 3.10)

Onverminderd artikel 3.5, lid 1, 4 en 5, is het verboden:

onderdeel **a.** in het wild levende zoogdieren, amfibieën, reptielen, vissen, dagvlinders, libellen en kevers van de soorten, genoemd in de bijlage, onderdeel A, bij de Wet natuurbescherming, opzettelijk te doden of te vangen;

onderdeel **b.** de vaste voortplantingsplaatsen of rustplaatsen van dieren als bedoeld onder a opzettelijk te beschadigen of te vernielen;

Onderdeel **c:** planten genoemd in de bijlage, onderdeel B, bij de Wet natuurbescherming, in hun natuurlijke verspreidingsgebied opzettelijk te plukken en te verzamelen, af te snijden, te ontwortelen of te vernielen.

In de Bijlagen van de Verdragen van Bern en Bonn worden ook vogels genoemd. Sommige vogelsoorten vallen daarmee zowel onder het 'Beschermingsregime soorten Vogelrichtlijn' als onder het 'Beschermingsregime soorten Habitatrichtlijn'. Het 'Beschermingsregime soorten Habitatrichtlijn' is ten aanzien van 'verstoren' strikter dan het 'Beschermingsregime soorten Vogelrichtlijn'. Aan de andere kant zijn de ontheffingsgronden voor het 'Beschermingsregime soorten Vogelrichtlijn' weer beperkter dan voor 'Beschermingsregime soorten Habitatrichtlijn'. We gaan in het toetsingskader zekerheidshalve uit van het juridisch strengste beschermingsregime.

Ontheffingen en vrijstellingen

Gedeputeerde staten kunnen een ontheffing verlenen van verboden die gelden voor Beschermingsregime soorten Vogelrichtlijn (artikel 3.3), Beschermingsregime soorten Habitatrichtlijn (artikel 3.8) en Beschermingsregime andere soorten (artikel 3.10 lid 2). Provinciale staten en de Minister kunnen bij verordening vrijstelling verlenen van deze verboden (artikel 3.3, artikel 3.8).

Een ontheffing of een vrijstelling wordt uitsluitend verleend als aan de volgende voorwaarden is voldaan:

Er bestaat geen andere bevredigende oplossing.

Er is voldaan aan een in artikel 3.3 dan wel artikel 3.8 genoemd belang.

Er is geen sprake van een verslechtering van de (gunstige) staat van instandhouding van de desbetreffende soort.

Aan een ontheffing kunnen voorwaarden worden gesteld om schade te beperken of te compenseren zodat er geen afbreuk wordt gedaan.

Artikel 3.3, Artikel 3.8.

De verboden voor zijn niet van toepassing op handelingen ten behoeve van instandhoudingsmaatregelen en handelingen in het kader van een Natura 2000-beheerplan of een vastgesteld programma (zoals bijvoorbeeld de PAS).

Artikel 3.10.

Voor soorten vallend onder '*Beschermingsregime andere soorten*' kan de provincie een vrijstelling verlenen voor handelingen in het kader van de ruimtelijke inrichting of ontwikkeling van gebieden en bestendig beheer of onderhoud. Daarnaast is een soortenlijst opgenomen met vrijgestelde soorten in de betreffende provincie.

Artikel. 3.31.

De hierboven genoemde verboden onder de drie beschermingsregimes zijn niet van toepassing op handelingen die zijn beschreven in en aantoonbaar worden uitgevoerd overeenkomstig een door Minister goedgekeurde gedragscode en die plaatsvinden in het kader van bestendig beheer of onderhoud en ruimtelijke ontwikkeling en inrichting.

Vogels

Algemeen

De soortgroep vogels heeft in de Wet natuurbescherming een bijzondere status: alle broedende vogels, de in functie zijnde nesten en de functionele omgeving hiervan zijn beschermd tijdens het broedseizoen (*voor de meeste soorten globaal van maart tot en met half juli*). Voor enkele jaarlijks terugkerende soorten zijn rust- en verblijfplaatsen en de functionele omgeving ervan jaarrond beschermd. Hierbij wordt onderscheid gemaakt in vijf categorieën: de nesten van categorie 1 tot en met 4 zijn jaarrond beschermd, de nesten van categorie 5 in principe alleen tijdens de broedperiode. Hierbij geldt echter dat wanneer 'zwaarwegende feiten of ecologische omstandigheden' dat rechtvaardigen, ook de nesten van categorie 5-soorten jaarrond beschermd kunnen zijn

Nesten die **het hele jaar** door zijn beschermd

Nesten die, behalve gedurende het broedseizoen als nest, buiten het broedseizoen in gebruik zijn als vaste rust- en verblijfplaats (voorbeeld: steenuil).

Nesten van koloniebroeders die elk broedseizoen op dezelfde plaats broeden en die daarin zeer honkvast zijn of afhankelijk van bebouwing of biotoop. De (fysieke) voorwaarden voor de nestplaats zijn vaak zeer specifiek en limitatief beschikbaar (voorbeeld: roek, gierzwaluw en huismus).

Nesten van vogels, zijnde geen koloniebroeders, die elk broedseizoen op dezelfde plaats broeden en die daarin zeer honkvast zijn of afhankelijk van bebouwing.

De (fysieke) voorwaarden voor de nestplaats zijn vaak zeer specifiek en limitatief beschikbaar (voorbeeld: ooievaar, kerkuil en slechtvalk).

Vogels die jaar in jaar uit gebruik maken van hetzelfde nest en die zelf niet of nauwelijks in staat zijn een nest te bouwen (voorbeeld: boomvalk, buizerd en ransuil).

Het bevoegd gezag hanteert voor categorie 1 tot en met 4 de volgende soorten:

Boomvalk, buizerd, gierzwaluw, grote gele kwikstaart, havik, huismus, kerkuil, oehoe, ooievaar, ransuil, roek, slechtvalk, sperwer, steenuil, wespandief en zwarte wouw.

De vaste rust- en verblijfplaatsen en functionele leefomgeving van deze soorten zijn daardoor jaarrond beschermd. De rust- en verblijfplaatsen van de soorten van categorie 5 kunnen echter ook jaarrond beschermd zijn wanneer zwaarwegende feiten of ecologische omstandigheden dat rechtvaardigen. Voor deze soorten is daarom ook inzicht nodig in de aanwezige rust- en verblijfplaatsen.

Nesten die **niet het hele jaar** door zijn beschermd

In de 'Aangepaste lijst jaarrond beschermde vogelnesten' worden de volgende soorten aangegeven als categorie 5. Deze zijn buiten het broedseizoen niet beschermd.

Nesten van vogels die weliswaar vaak terugkeren naar de plaats waar zij het jaar daarvoor hebben gebroed of de directe omgeving daarvan, maar die wel over voldoende flexibiliteit beschikken om, als de broedplaats verloren is gegaan, zich elders te vestigen.

Voor categorie 5 hanteert het bevoegd gezag de volgende soorten:

Blauwe reiger, boerenzwaluw, bonte vliegenvanger, boomklever, boomkruiper, bosuil, brilduiker, draaihals, eidereend, ekster, gekraagde roodstaart, glanskop, grauwe vliegenvanger, groene specht, grote bonte specht, hop, huiszwaluw, ijsvogel, kleine bonte specht, kleine vliegenvanger, koolmees, kortsnavelboomkruiper, oeverzwaluw, pimpelmees, raaf, ruigpootuil, spreeuw, tapuit, torenvalk, zeearend, zwarte kraai, zwarte mees, zwarte roodstaart en zwarte specht.

Houtopstanden in de Wet natuurbescherming

In de Wet natuurbescherming is het conform artikel 4.2 verboden houtopstanden te kappen zonder hier vooraf een melding van te maken aan het bevoegd gezag indien wordt voldaan aan de volgende twee punten:

- de houtopstand buiten de 'bebouwde kom Houtopstanden' ligt;
- de houtopstand waarin de bomen worden gekapt groter is dan 10 are (1.000 vierkante meter) of het gaat om bomen in een rijbeplanting van 20 bomen of meer.

Hierop zijn wel diverse uitzonderingen.

Deze regel geldt niet voor :

a. houtopstanden binnen de bij besluit van de gemeenteraad vastgestelde grenzen van de bebouwde kom;

b. houtopstanden op erven of in tuinen;

c. fruitbomen en windschermen om boomgaarden;

d. naaldbomen, kennelijk bedoeld om te dienen als kerstbomen, indien niet ouder dan twintig jaar;

e. kweekgoed;

f. uit populieren of wilgen bestaande:

1. wegbeplantingen;
2. beplantingen langs waterwegen, en
3. eenrijige beplantingen langs landbouwgronden;

g. het dunnen van een houtopstand;

h. uit populieren, wilgen, essen of elzen bestaande beplantingen die kennelijk zijn bedoeld voor de productie van houtige biomassa, indien zij:

1. ten minste eens per tien jaar worden geoogst;
2. bestaan uit minstens tienduizend stoven per hectare per beplantingseenheid, zijnde een aaneengesloten beplanting die niet wordt doorsneden door onbeplante stroken breder dan twee meter, en
3. zijn aangelegd na 1 januari 2013.

Soortenlijst Wet natuurbescherming (artikel 3.5)

Beschermde dieren en planten (Habitatrichtlijn)

Zoogdieren	Zeezoogdieren	Amfibieën	Vlinders	Kevers
Bechsteins vleermuis	Bruinvis	Boomkikker	Apollovlinder	Brede geelrandwaterroofkever
Bever	Bultrug	Geelbuikvuurpad	Boszandoog	Gestreepte waterroofkever
Bosvleermuis	Dwergpotvis	Heikikker	Donker pimpemelblauwtje	Heldenbok
Brandts vleermuis	Dwergvinvis	Kamsalamander	Grote vuurvlinder	Juchtleekever
Franjestaart	Gestreepte dolfin	Knoflookpad	Moerasparelmoervlinder	Vermiljoenkever
Gewone baardvleermuis	Gewone dolfin	Poelkikker	Monarchvlinder	
Gewone dwergvleermuis	Gewone spitsdolfijn	Rugstreepad	Pimpemelblauwtje	Weekdieren
Gewone grootoorvleermuis	Gewone vinvis	Vroedmeesterpad	Teunisbloempijlstaart	Bataafse stroommossel
Grijze grootoorvleermuis	Griend		Tijmblauwtje	Platte schijffhoren
Grote hoefijzermuis	Grijze dolfin	Reptielen	Zilverstreephooibeestje	
Grote rosse vleermuis	Hille	Gladde slang		Planten
Hamster	Kleine zwaardwalvis	Muurhagedis	Libellen	Drijvende waterweegbree
Hazelmuis	Narwal	Zandhagedis	Bronslibel	Groenknotorchis
Ingekorven vleermuis	Noordse vinvis	Dikkopschildpad	Gaffellibel	Kleine vlotvaren
Kleine dwergvleermuis	Orca	Kemps' zeeschildpad	Gevlekte witsnuitlibel	Kruipend moerasscherm
Kleine hoefijzermuis	Potvis	Lederschildpad	Groene glazenmaker	Liggende raket
Laatvlieger	Spitsdolfijn van Gray	Soepschildpad	Mercurwaterjuffer	Zomerschroeforchis
Lynx	Tuimelaar		Noordse winterjuffer	
Meervleermuis	Walrus	Vissen	Oostelijke witsnuitlibel	Mossen
Mopsvleermuis	Witflankdolfijn	Houting	Rivierrombout	Geel schorpioenmos
Noordse vleermuis	Witsnuitdolfijn	Steur	Sierlijke witsnuitlibel	Tonghaarmuts
Noordse woelmuis	Witte dolfin			
Otter				
Rosse vleermuis				
Ruige dwergvleermuis				
Tweekleurige vleermuis				
Vale vleermuis				
Watervleermuis				
Wilde kat				
Wolf				

Soortenlijst Wet natuurbescherming (behorende bij artikel 3.10, eerste lid, onderdeel a)

Andere soorten Bijlage A (beschermde dieren)

Zoogdieren	Dagvlinders	Amfibieën
Aardmuis	Aardbeivlinder	Alpenwatersalamander
Boommarter	Bosparelmoervlinder	Bruine kikker
Bosmuis	Bruin dikkopje	Gewone pad
Bunzing	Bruine eikenpage	Kleine watersalamander
Damhert	Donker pimperlblauwtje	Meerkikker
Das	Duinparelmoervlinder	Bastaardkikker
Dwergmuis	Gentiaanblauwtje	Vinpoetsalamander
Dwergspitsmuis	Grote parelmoervlinder	Vuursalamander
Edelhert	Grote vos	
Eekhoorn	Grote vuurvlinder	Reptielen
Egel	Grote weerschijnvlinder	Adder
Eikelmuis	Iepenpage	Hazelworm
Gewone bosspitsmuis	Kleine heivlinder	Levendbarende hagedis
Gewone zeehond	Kleine ijsvogelvlinder	Ringslang
Grote bosmuis	Kommavlinder	
Grijze zeehond	Pimperlblauwtje	Vissen
Haas	Sleedoornpage	Beekdonderpad
Hermelijn	Spiegeldikkopje	Beekprik
Huisspitsmuis	Veenbesblauwtje	Elrits
Konijn	Veenbesparelmoervlinder	Gestippelde alver
Molmuis	Veenhooibeestje	Grote modderkruiper
Ondergrondse woelmuis	Veldparelmoervlinder	Kwabaal
Ree	Zilveren maan	
Rosse woelmuis		Kreeften
Steenmarter	Libellen	Europese rivierkreeft
Tweekleurige bosspitsmuis	Beekkrombout	
Veldmuis	Bosbeekjuffer	Kevers
Veldspitsmuis	Donkere waterjuffer	Vliegend hert
Vos	Gevlekte glanslibel	
Waterspitsmuis	Gewone bronlibel	
Wezel	Hoogveenglanslibel	
Wild zwijn	Kempense heidelibel	
Woelrat	Speerwaterjuffer	

Soortenlijst Wet natuurbescherming (behorende artikel 3.10, eerste lid, onderdeel c)**Andere soorten Bijlage B (beschermde planten)**

Akkerboterbloem	Karwijselie	Vroege ereprijs
Akkerdoornzaad	Kleine ereprijs	Wilde averuit
Akkerogentroost	Kleine Schorseneer	Wilde ridderspoor
Beklierde ogentroost	Kleine wolfsmelk	Wilde weit
Berggamander	Kluwenklokje	Wolfskers
Bergnachtorchis	Knollathyrus	Zandwolfsmelk
Blaasvaren	Knolspirea	Zinkviooltje
Blauw guichelheil	Korensla	Zweedse kornoelje
Bokkenorchis	Kranskarwij	
Bosboterbloem	Kruiptijm	
Bosdravik	Lange zonedauw	
Brave hendrik	Liggende ereprijs	
Brede wolfsmelk	Moerasgamander	
Breed wollegras	Muurbloem	
Bruinrode wespenorchis	Naakte lathyrus	
Dennenorchis	Naaldenkervel	
Dreps	Pijlscheefkalk	
Echte gamander	Roggelelie	
Franjegmentiaan	Rood peperboompje	
Geelgroene wespenorchis	Rozenkransje	
Geplooid vrouwenmantel	Ruw parelzaad	
Getande veldsla	Scherpkruid	
Gevlekt zonneroosje	Schubvaren	
Glad biggenkruid	Schubzegge	
Gladde zegge	Smalle raai	
Groene nachtorchis	Spits havikskruid	
Groensteel	Steenbraam	
Groot spiegelklokje	Stijve wolfsmelk	
Grote bosaardbei	Stofzaad	
Grote leeuwenklauw	Tengere distel	
Honingorchis	Tengere veldmuur	
Kalkboterbloem	Trosgamander	
Kalketrip	Veenbloembies	
Karhuizeranjer	Vliegenorchis	

Vrijstelling soortenlijst in de provincie Drenthe

Soort	
Aardmuis	x
Bastaardkikker	x
Bosmuis	x
Bruine kikker	x
Bunzing	x
Dwergmuis	x
Dwergspitsmuis	x
Egel	x
Gewone bosspitsmuis	x
Gewone pad	x
Haas	x
Hermelijn	x
Huisspitsmuis	x
Kleine watersalamander	x
Konijn	x
Meerkikker	x
Ondergrondse woelmuis	x
Ree	x
Rosse woelmuis	x
Tweekleurige bosspitsmuis	x
Veldmuis	x
Vos	x
Wezel	x
Woelrat	x

X = vrijgestelde soort

Toelichting vrijstelling

De vrijstelling geldt voor de soorten hierboven genoemd, mits het gaat om handelingen die worden verricht in verband met:

- a. de uitvoering van werkzaamheden in het kader van ruimtelijke ontwikkeling en inrichting;
- b. de uitvoering van werkzaamheden in het kader van bestendig beheer of onderhoud aan vaarwegen, watergangen, waterkeringen, waterstaatswerken, oevers, vliegvelden, wegen, spoorwegen of bermen, of in het kader van natuurbeheer;
- c. de uitvoering van werkzaamheden in het kader van bestendig beheer of onderhoud in de landbouw of bosbouw;
- d. bestendig gebruik.

Bijlage 2
Overzichtskaarten plangebied

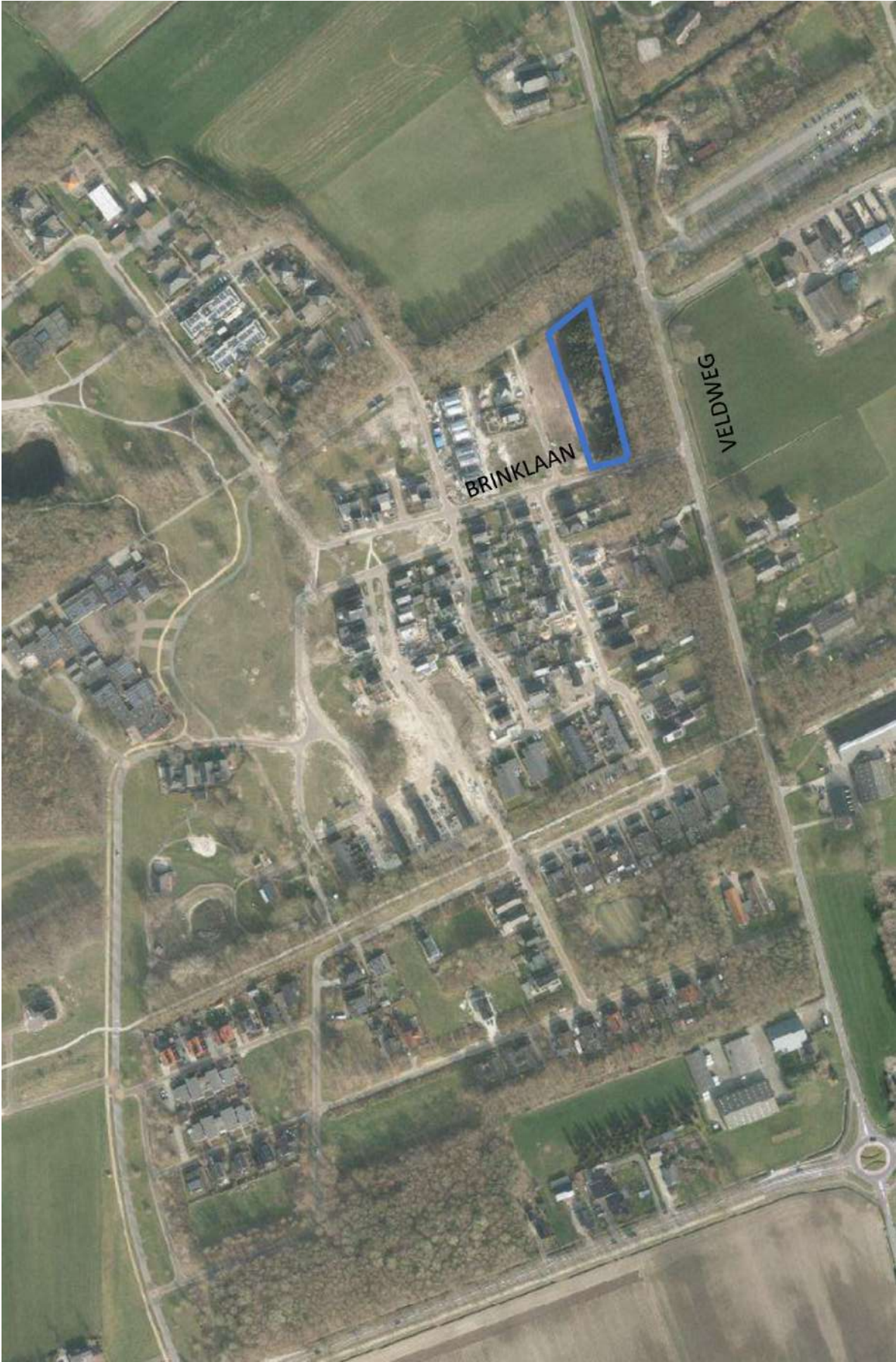

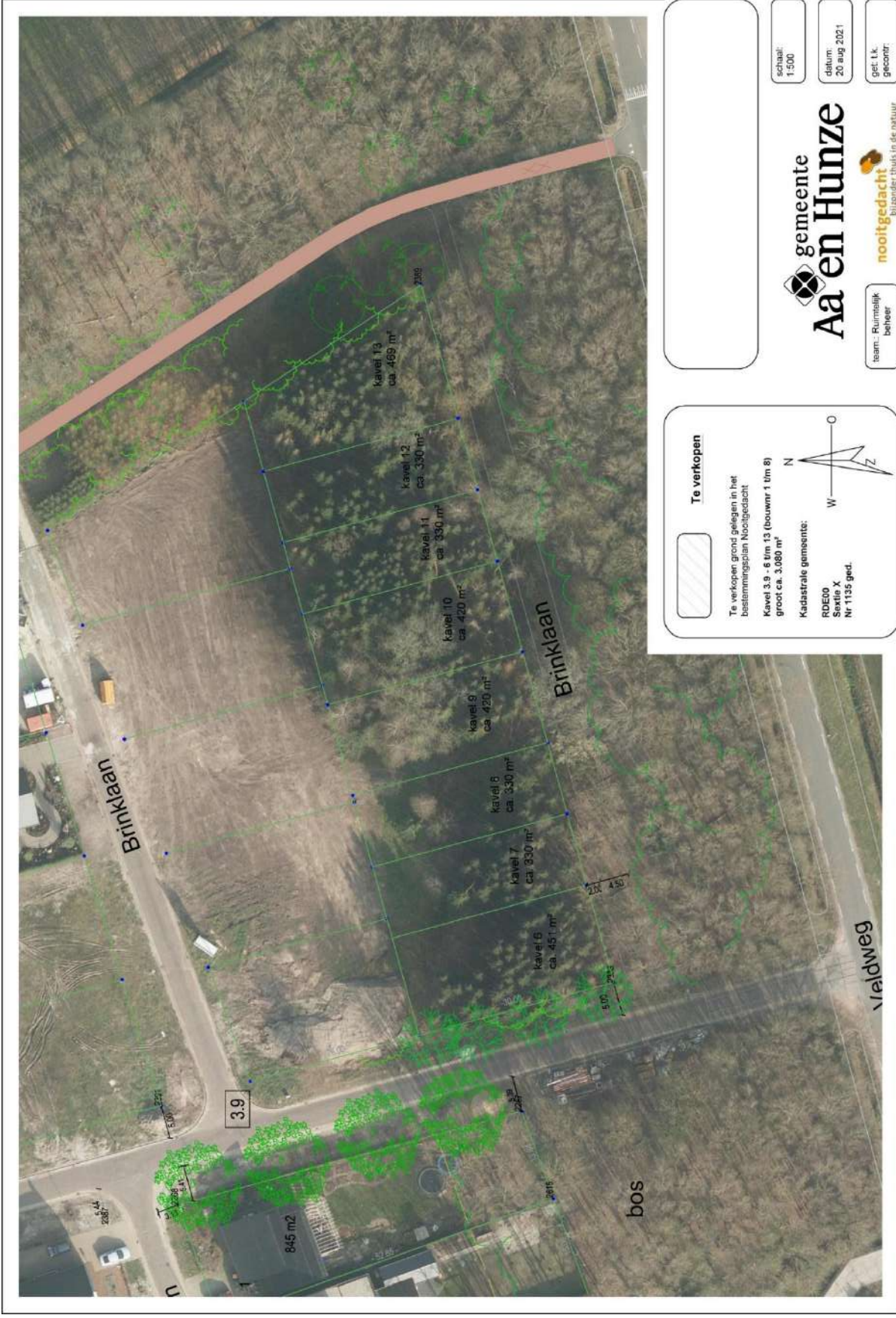

Bijlage 3
Aangetroffen eekhoornnesten

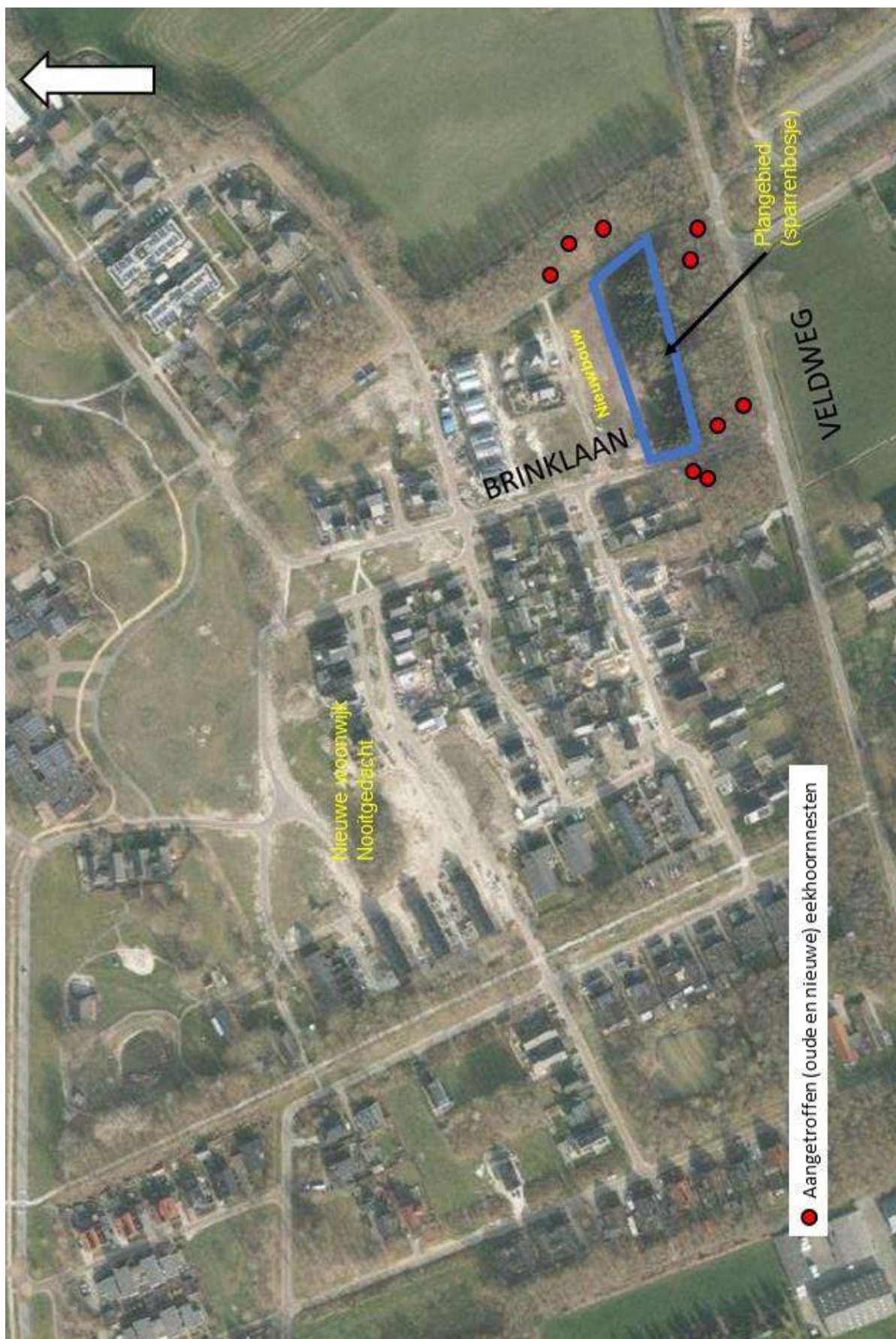

Bijlage 4
Foto impressie plangebied en directe omgeving



Brinklaan



Veldweg



Fietspad langs de oostzijde van het plangebied



Plangebied (vervallen sparrenbosje)



Online invullen - digitaal ondertekenen

U bent van plan een houtopstand te kappen. U meldt het met dit formulier. U mag gaan kappen na minimaal 4 weken en maximaal 1 jaar na het versturen van dit formulier.

Bijlagen

Alle benodigde bijlagen kunt u bij dit aanvraagformulier digitaal bijvoegen. De aanvraag zal digitaal worden verstuurd. Let op: Bijlagen mogen max 2 Mb groot zijn. Voegt u meerdere bijlagen toe? Gezamenlijk mogen ze niet groter zijn dan 10 Mb. Heeft u grotere bijlagen? Neem dan hierover contact op met de provincie Drenthe via vth@drenthe.nl. Voegt u PDF-bestanden bij? Let er op dat deze niet beveiligd zijn met een wachtwoord.

Let op: Als u niet de eigenaar van de gronden bent, zorg dan van elk perceel voor een **ingevuld** formulier 'Machtiging houtopstanden'. U kunt in dit formulier voor maximaal 5 percelen een melding doorgeven. [Dit formulier kunt u vinden op onze website](#).

Ondertekening

Deze aanvraag ondertekent u digitaal.

Heeft u vragen?

Neem dan contact op met het team Vergunningverlening, Toezicht en Handhaving van de provincie Drenthe:

E-mail: [\[redacted\]@drenthe.nl](mailto: [redacted]@drenthe.nl)

Telefoon: (0592) 36 55 55

Uw gegevens

Naam organisatie / bedrijf	<input type="text" value="Avitec infra & milieu N.V."/>
KvK-nummer	<input type="text" value="04053805"/>
Vestigingsnummer	<input type="text" value="000017326893"/>
Straat /postbus	<input type="text" value="Zuiderdiep"/>
Huisnummer / postbusnummer	<input type="text" value="34"/>
Toevoeging huisnummer	<input type="text"/>
Postcode	<input type="text" value="9521 AT"/>
Plaats	<input type="text" value="Nieuw-Buinen"/>
Naam contactpersoon	<input type="text" value="[redacted]"/>
Aanhef	<input type="text" value="[redacted]"/>
Functie contactpersoon	<input type="text" value="Projectmedewerker"/>
Telefoonnummer	<input type="text" value="[redacted]"/>
E-mailadres	<input type="text" value="[redacted]"/>

Over de te kappen houtopstand - 1

Vul de gegevens van de te kappen houtopstand in. Geef bij de kadastrale gemeente de gegevens op zoals deze geregistreerd staan bij het Kadaster. Bij de kadastrale aanduiding vermeldt u de sectie en het nummer.

Plaatselijke benaming	<input type="text" value="Nooitgedacht"/>
Gemeente	<input type="text" value="Aa en Hunze"/>
Kadastrale gemeente	<input type="text" value="Rolde"/>
Kadastrale sectie	<input type="text" value="RDE00 - X - 1173"/>
Aanduiding nummer	<input type="text" value="1173"/>

Vul de gegevens in van de houtopstand die u wilt kappen.

Wat wilt u kappen?	(In een) bosperceel (groter dan 10 are)
Oppervlakte te kappen bos in aren	7,8
Boomsort	Dennen en Esdoorns
Leeftijd	20
Geef een korte toelichting op de voorgenomen kap	Kavels 1174 t/m 1181 worden bouwrijp gemaakt. Vanuit de erfgrans dient 6,5 meter vrijgemaakt te worden. Vandaar deze aanvraag.

Over de eigenaar

Bent u de eigenaar van de gronden?	Nee
U moet een formulier 'Machtiging aanvraag/melding houtopstanden' bijvoegen. Dat kan in het volgende scherm	
Wilt u voor nog een perceel melden?	Nee

Bijlagen

Alle benodigde bijlagen kunt u bij dit aanvraagformulier digitaal bijvoegen. De aanvraag zal digitaal worden verstuurd. Let op: Bijlagen mogen max 2 Mb groot zijn. Voegt u meerdere bijlagen toe? Gezamenlijk mogen ze niet groter zijn dan 10 Mb. Heeft u grotere bijlagen? Neem dan hierover contact op met de provincie Drenthe via vth@drenthe.nl. Voegt u PDF-bestanden bij? Let er op dat deze niet beveiligd zijn met een wachtwoord.

Topografische kaart, schaal 1:25.000	86489582_7333127_Locatie_sparrenbos_Brinklaan_Nooitgedacht.PNG
Ingevuld formulier machtiging aanvraag/melding houtopstanden - perceel 1	86489582_7333128_Formulier_machtiging_melding.pdf
Overige bijlagen	86489582_7333129_Rapportage_FF-209_sparrenbosje_aan_de_Brinklaan_in_Nooitgedacht.pdf
Overige bijlagen	

In de volgende stap ondertekent u het formulier digitaal. Na het verzenden en ondertekenen van dit formulier krijgt u een e-mail op uw opgegeven adres. Hier zit een pdf versie van dit ingevulde formulier bij.

Ik verklaar met het ondertekenen:

Alle gegevens naar waarheid te hebben verstrekt;	<input checked="" type="checkbox"/>
Datum ondertekening	07-02-2022

Machtiging van de eigenaar

Bij deze machtig ik de volgende persoon

(naam): 

(eventuele bedrijfsnaam): Avitec

(wonende/gevestigd te): Zuiderdiep 34, 9521 AT Nieuw-Buinen

om zijn/haar belangen te behartigen in het kader van de melding/aanvraag voor onderstaande locatie voor het melden of aanvragen van een ontheffing in het kader van de Wet natuurbescherming onderdeel houtopstanden. Tevens strekt de machtiging tot het zo nodig aanvullen of corrigeren van de melding/aanvraag. De bovengenoemde persoon heeft ook tekenbevoegdheid namens mij in het kader van deze procedure.

Adres/locatie van het voornemen:

Sparrenbosje staande aan de Brinklaan in Nooitgedacht.

Betreft (aanvinken wat van toepassing is):

melding kap

melding aanplant tijdelijk bos

ontheffing plicht tot herbeplanten

ontheffing uitstel termijn herbeplanting (3 jaar)

ontheffing wachtverplichting (4 weken)

ontheffing compensatie op andere grond

Voor akkoord van de eigenaar,

(naam): Gemeente Aa en Hunze, 

(straat en huisnummer): Spijkersteeg 1,

(postcode en woonplaats): 9461 BH Gieten

Plaats: Gieten

Datum: 31 januari 2022

Handtekening: 