



## **Draaiboek**

### FestiValderAa 2021

Locatie: Schipborg, Drenthe  
Data evenement: 2, 3 en 4 juli 2021  
Organisatie: Stichting Andere Activiteiten Schipborg,  
Versie/datum draaiboek: versie 1.1 20-05-2021

**Dit draaiboek is bestemd voor:**

- Stichting Andere Activiteiten Schipborg
- Gemeente Aa & Hunze
- Gemeente Tynaarlo
- Brandweer
- Politie
- GHOR

***Overige ontheffingen en vergunningen door Stichting AAS aangevraagd:***

*Staatsbosbeheer – Gebruiksovereenkomst festivalterrein en satellietlocaties (toegekend)*

*Provincie Drenthe – vergunning Natuurbeschermingswet (toegekend)*

*Gemeente Tynaarlo - Gebruiksvergunning Jan's Schuur en Zeegsterhoeve (nog aan te vragen)*

*Ontheffing artikel 35 (nog aan te vragen)*

*Ontheffing plaatsing reclame borden (aanvraag door extern nog te voorzien)*

## Inhoud

1.0	Inleiding	5
1.1	Evenement	5
1.2	Profiel analyse	6
2.0	Organisatie	8
2.1	Beschrijving organisatie	8
3.0	Risico-inventarisatie	10
3.1	Risicofactoren bezoekers	10
3.2	Risicofactoren welzijn	11
3.3	Risicofactoren weersomstandigheden	13
3.4	Risicofactoren fysieke veiligheid	14
4.0	Openbare orde en veiligheid	15
4.1	Openbare orde	15
4.2	Huisregels en sanctiebeleid	15
4.3	Nachtsecurity	15
4.4	Sfeerbeheer en Beveiliging	15
5.0	Medische diensten	17
6.0	Brandveiligheid	18
6.1	Hulpverlening	18
6.2	Organisatie bij brandincidenten	18
7.0	Infrastructuur	19
7.1	Elektriciteit	19
7.2	Sanitaire voorzieningen	19
7.3	Water- en rioolvoorzieningen	20
8.0	Milieu	20
8.1	Afval	20
8.2	Geluid	20
8.3	Brandstoffen en gevaarlijke stoffen	20
9.0	Mobiliteit	21
9.1	Vervoersanalyse	21
9.2	Parkeren	21
9.3	Taxi	21
9.4	(Brom)fiets, motoren, voetgangers	21
9.5	Crew & Artiesten parking	22
9.6	Afgesloten wegen	22
9.7	Verbod op parkeren	22
9.9	Overzichtskaart verkeersmaatregelen	23
10.0	Eet- en drinkwaren, betaling	24
11.0	Calamiteiten, scenario's & noodroutes	25
11.1	Calamiteitenteam evenement	25
11.2	Scenario's evenement	26
12.0	Locatieoverzicht en bouwwerken	27

12.1	Locaties	27
I	Bouwtekeningen en foto's bouwwerken	28
IV	Lijst BHV organisatie	29
VI	Arbeidsomstandigheden & veiligheid personeel	29
VIII	Handleiding hulpverleners	31
IX	Post en takenplan verkeersregelaars 29 juni t/m 5 juli – Sava verkeersgroep	32

## 1.0 Inleiding

Dit jaar tekent een bijzondere editie van het festival. Corona beheerst nog steeds de actualiteit en de daarbij geldende maatregelen zorgen voor uitdagingen in de organisatie en planning van alle evenementen in Nederland. De prognoses voor deze zomer zijn echter hoopvol. Organisatie zal hoe dan ook alle geldende maatregelen van de overheid (en mogelijk extra wanneer de organisatie dat noodzakelijk acht) in acht nemen.

Gelet op geluiden vanuit de overheid en werkveld gaat de organisatie voorlopig uit van een minimaal scenario. Dit betekent dat organisatie er van uit gaat dat de 1,5 metermaatregel nog van kracht zal zijn en dat een groepsgroter van maximaal 30 personen is toegestaan. Mocht er meer mogelijk zijn dan houdt de organisatie voorzieningen beschikbaar om het aantal personen op te schalen tot maximaal 100 voor sommige theatervoorstellingen en maximaal 200 voor het muziekprogramma op het festivalterrein.

Festival der Aa zal dit jaar bestaan uit een flink kleiner festivalterrein met één klein podium waar 30 man op 1,5 meter afstand in blokken van muziek kan genieten. Per dag zullen dit 2 of 3 blokken zijn met ruime tussentijd om te voorkomen dat publiek elkaar kruist en om waar nodig te kunnen desinfecteren.

Naast het festivalterrein zal een kinderfestivalterrein gerealiseerd worden waar ook in blokken voor kinderen een programma gemaakt wordt. Ouders kunnen hier beperkt bij aanwezig zijn, alle maatregelen in acht nemend. Dit terrein krijgt een aparte ingang en publiek zal strikt gescheiden blijven van overig publiek.

Het theaterprogramma zal een aantal losse programma onderdelen kennen (net als voorgaande jaren) met een maximaal aantal plekken van 30 op 1,5 meter afstand. (mogelijk op te schalen wanneer maatregelen dat toelaten) Daarnaast zal een aantal fietsroutes langs korte voorstellingen voeren, deze routes bieden plaats aan maximaal 30 personen tegelijk (niet op te schalen). Routes en startpunten zullen elkaar niet kruisen om contactmoment en minimaliseren. Uitwerking hiervan volgt in coronaplan.

In deze aanvraag wordt na de reguliere beschrijving van het evenement een apart hoofdstuk aan corona-maatregelen gewijd, aan de hand van de coronachecklist van de veiligheidsregio Drenthe.

## 1.1 Evenement

*Naam Evenement:* FestiValderAa

*Datum evenement:* 2 juli 2021 16:00 uur – 4 juli 2021 23:00 uur

maandag 28 juni – opbouw 08:00 – 22:00

Dinsdag 29 juni – opbouw 08:00 – 22:00

Woensdag 30 juni – opbouw 08:00 – 22:00

Donderdag 1 juli – opbouw 08:00 – 22:00

Vrijdag 2 juli – opbouw 08:00 – 16:00

Vrijdag 2 juli – evenement 16:00 – 01:00

zaterdag 3 juli – evenement 06:00 – 01:00 (ochtend: alleen tochten, zie blokkenschema, festivalterrein vanaf 13:00)

zondag 4 juli – evenement 06:00 – 23:00 (ochtend: alleen tochten, zie blokkenschema, festivalterrein vanaf 13:00)

Maandag 5 juli – afbouw 08:00 – 22:00

dinsdag 6 juli – afbouw 08:00 – 22:00

woensdag 7 juli – afbouw 08:00 – 20:00

*Beknopte omschrijving evenement:*

FestiValderAa is een kwaliteitsfestival met een intieme sfeer. Het festival wil zich inhoudelijk onderscheiden van andere festivals door een sterke focus op theater en een theatrale sfeer op het festival. FestiValderAa heeft de ambitie zich te onderscheiden met kwalitatieve voorstellingen in een landelijk gebied, maar daarnaast niet vergeten aanstormend talent een kans te bieden. Daarbij speelt FestiValderAa ook heel erg in op de lokale betrokkenheid in het dorp. “Samen maken en samen beleven” is een groot speerpunt van het festival.

*De basis van elke editie zal hetzelfde blijven. Onze doelen zijn niet om te groeien in aantal bezoekers maar te groeien in kwaliteit van zowel programmering als productie. Elk jaar zal er een update in de vorm van een draaiboek naar de gemeente gestuurd worden waar dan ook de kleine veranderingen in zullen staan.*

## 1.2 Profiel analyse

### Bezoekersprofiel

Verwachte unieke bezoekers per dag:

	Vrijdag		Zaterdag		Zondag	
	onderdelen	totaal	onderdelen	totaal	onderdelen	totaal
<b>Festivalterrein</b>	2 rondes a 30 pax.	60	3 rondes a 30 pax.	90	2 rondes a 30 pax.	60
<b>Theatervoorstellingen</b>	3 voorstellingen a 30 pax.	90	9 voorstellingen a 30 pax.	270	5 voorstellingen a 30 pax.	150
<b>Fietstochten</b>	4 tochten - ieder 3 startijden a 30 pax	360	4 tochten - ieder 4 startijden a 30 pax	480	4 tochten - ieder 3 startijden a 30 pax	360
<b>kinderprogramma</b>	3 onderdelen a 15 kinderen, max 15 volwassen	90	2 rondes van 3 onderdelen a 15 kinderen, max 15 volwassen	180	3 onderdelen a 15 kinderen, max 15 volwassen	90
	<b>totaal vrijdag</b>	<b>600</b>	<b>totaal zaterdag</b>	<b>1020</b>	<b>totaal zondag</b>	<b>660</b>
					<b>Totaal evenement</b>	<b>2280</b>

*Het aantal verwachte bezoekersfestivalterrein:*

Vrijdag: max gelijktijdig: 120 verdeeld over 1 podium veld en 3 kinderactiviteiten (opschalen wanneer maatregelen dat toe laten)

Zaterdag: max gelijktijdig: 120 verdeeld over 1 podium veld en 3 kinderactiviteiten (opschalen wanneer maatregelen dat toe laten)

Zondag: max gelijktijdig: 120 verdeeld over 1 podium veld en 3 kinderactiviteiten (opschalen wanneer maatregelen dat toe laten)

*Doelgroepomschrijving:*

- leeftijd; jong en oud, grotendeels (75%) 30+
- samenstelling bezoekers; gevarieerd publiek, popliefhebbers, theaterliefhebbers, gezinnen.

### Toegang

*Afbakening evenemententerrein:*

Het festivalterrein is afgebakend door schapenhekken en bouwhekken op het Schipborgerzand ter hoogte van de Heidesteeg en de Ruitersweg.

Deze editie zijn toegangskaarten alleen geldig voor een bepaald tijdsblok en zijn er geen combinatie tussen theaterkaarten en muziekkaarten te verkrijgen. Verschillende plekken worden als verschillende bubbels behandeld.

Ook zullen kaarten enkel digitaal verkocht worden en zullen er geen centrale kassa's of infopunten zijn om bezoekers van verschillende onderdelen zo min mogelijk met elkaar in contact te laten komen.

*tijden festivalterrein: (voor details theater en blokken verdeling, zie draaiboek) Dit zijn tijden van activiteiten deze zijn alleen in blokken voor beperkt publiek toegankelijk*

Vrijdag 5-7: 16:00 uur tot 01.00 uur (vanaf 18:00 toegankelijk voor publiek, van 16:00-18:00 alleen genodigden)

Zaterdag 6-7: 13:00 uur tot 01.00 uur (in de ochtend/vroege middag; vroege vogeltocht (06:00 – 08:00 en dagdromerstocht 10:30 – 12:30)

Zondag 7-7: 12:30 uur tot 23.00 uur ((in de ochtend/vroege middag; vroege vogeltocht (06:00 – 08:00 en dagdromerstocht 10:30 – 12:30)

*Logistieke afkadering gemotoriseerd:*

- Bezoekers vanuit Zuidlaren worden gevraagd de auto te parkeren bij ZFC.
- Bezoekers vanuit richting Annen worden gevraagd de auto te parkeren nabij Jaaps boerderij op de daarvoor ingerichte parkeerplaats.
- Het overige (bestemmings)verkeer mag wel doorrijden.

### Op en afbouw planning

*opbouw vanaf maandag 28 juni t/m vrijdag 2 juli*  
*Afbouw van maandag 5 t/m woensdag 7 juli*

Alle dagen van 08.00 – 22.00 uur, vrijdag 2 juli 08:00 – 18:00, woensdag 7 juli, 08:00 – 20:00

## 2.0 Organisatie

In dit hoofdstuk wordt aandacht geschonken aan de organisatie, een beschrijving van de organisatie, de interne communicatie en wie welke bevoegdheden heeft.

### 2.1 Beschrijving organisatie

Stichting AAS (Andere Activiteiten Schipborg)  
Borgweg 20  
9469 PH Schipborg  
btw.nr. 850.4.88.485 B 01  
bankrek. nr. NL16RAB00121332314  
K.v.K. nr. 52533999

#### Stichting- bestuur:

■■■■■■■■■■, Voorzitter  
■■■■■■■■■■ Penningmeester  
■■■■■■■■■■ Secretaris  
■■■■■■■■■■  
■■■■■■■■■■

#### Organisatie:

**Henk Jongebloed**  
Artistiek Leider

■■■■■■■■■■ [■■■■■■■■■■@festivalderaa.nl](mailto:■■■■■■■■■■@festivalderaa.nl)  
Productieleider

■■■■■■■■■■ [■■■■■■■■■■info@■■■■■■■■■■.nl](mailto:■■■■■■■■■■info@■■■■■■■■■■.nl)  
zakelijke leiding

■■■■■■■■■■ [■■■■■■■■■■@festivalderaa.nl](mailto:■■■■■■■■■■@festivalderaa.nl)  
Artiesten Productie

■■■■■■■■■■ [horeca@festivalderaa.nl](mailto:horeca@festivalderaa.nl)  
Horeca / pachters

■■■■■■■■■■ [vrijwilligers@festivalderaa.nl](mailto:vrijwilligers@festivalderaa.nl)  
Vrijwilligerscoördinatie

■■■■■■■■■■ [■■■■■■■■■■@festivalderaa.nl](mailto:■■■■■■■■■■@festivalderaa.nl)  
PR/Communicatie

#### Communicatie met de omgeving

De organisatie is zich bewust van de overlast die ervaren kan worden voor een evenement als dit. Om dit zoveel mogelijk te beperken wordt op gebied van geluid en verkeer zoveel mogelijk gedaan om hier rekening mee te houden. Daarnaast opent de organisatie vanaf de opbouwperiode een telefoonnummer(ntb) waar belanghebbenden terecht kunnen met vragen, opmerkingen of klachten. De organisatie zal alles in het werk stellen om binnen het redelijke te doen wat mogelijk is om overlast tot een minimum te beperken. Dit nummer wordt via de bewonersbrief uiterlijk 2 week voor aanvang van de opbouw verspreid. Daarnaast blijft organisatie in contact met gemeente, Staatsbosbeheer en provincie en zoekt zij actief op social media om geluiden die niet rechtstreeks bij de organisatie terecht komen evengoed te horen en waar mogelijk aan tegemoet te komen.

## 2.1.1 Organogram organisatie

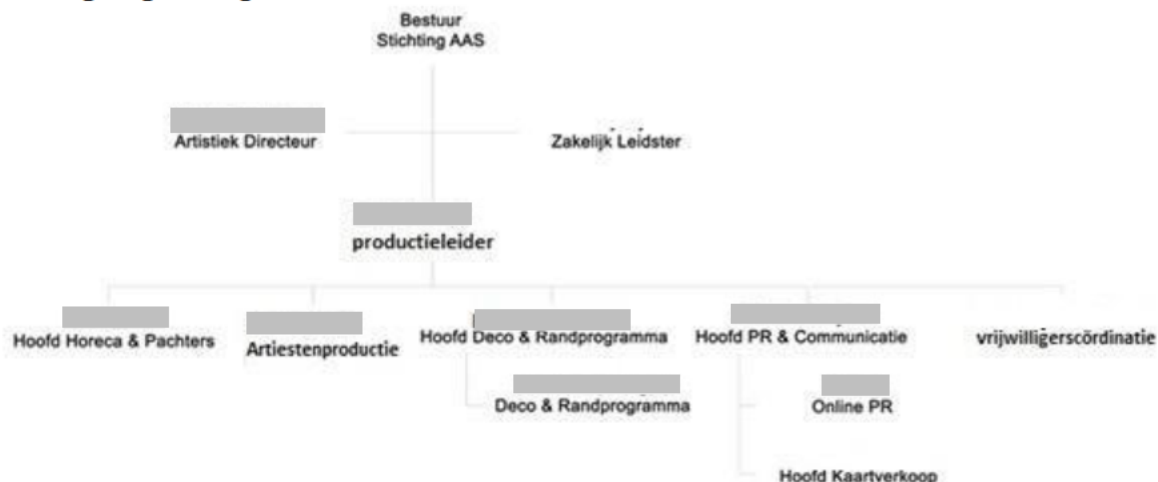

### Taakverdeling & Bevoegdheden

NAAM	FUNCTIE	TAAKOMSCHRIJVING	BEVOEGDHEDEN
Bestuur	Dagelijks bestuur	Dagelijks bestuur van de stichting en controle over de algehele uitvoering	Personeelsleden uit functie te zetten, (delen van) het programma stop te zetten
[REDACTED]	Artiestiek directeur & programmeur	Artistieke visie formuleren en uitzetten en het programma samenstellen	I.o.m. productieleider (delen van) het programma stopzetten
[REDACTED]	Zakelijk leiding	Financiële verantwoording en afhandeling van zowel het festival als de (theater-)groepen	I.o.m. productieleider (delen van) het programma stopzetten
[REDACTED]	Productieleider	Algemene organisatie, uitvoeren van de productie, samenstellen productieteam en hoofd veiligheid	(Delen van) het programma stopzetten
[REDACTED]	Hoofd Horeca & Pachters	Inrichten en uitvoeren van de gehele horeca en pachters	I.o.m. productieleider barren sluiten of pachters van het terrein verwijderen
[REDACTED]	Hoofd decoratie	Bedenken en uitvoeren van nieuwe deco projecten	I.o.m. productieleider controle op decoratieve terreininrichting
[REDACTED]	Hoofd Randprogramma	Programmeren en uitvoeren rand- en kunstprogramma	I.o.m. productieleider stopzetten van randprogramma
[REDACTED]	Hoofd Marketing & PR	Opstellen en uitvoeren van een marketingplan, contacten met media en pers & online kaartverkoop i.s.m. hoofd kaartverkoop	I.o.m. producent via online media veiligheidsinstructies te berichten

### 3.0 Risico-inventarisatie

In dit hoofdstuk wordt aandacht geschonken aan het analyseren van mogelijke risico's tijdens het evenement. Daarnaast wordt omschreven hoe de hieronder genoemde risico's worden aangepakt en wordt beschreven welke maatregelen getroffen worden.

#### 3.1 Risicofactoren bezoekers

- Kans: zeer klein, klein, matig, aanwezig;
- Effect: zeer gering, matig, ernstig, zeer ernstig;
- Analyse: wel maatregelen nodig, geen maatregelen nodig;

Risicofactoren Bezoekers	Kans	Effect	Analyse
Risicovolle bezoekersdichtheid	Zeer klein	Matig	Geen maatregelen
Paniek bij podia	Zeer klein	Matig	Geen maatregelen
Groepering	Zeer klein	Zeer gering	Geen maatregelen
Anticipatie bezoekers programmaonderdelen	Zeer klein	Zeer gering	Geen maatregelen

##### 3.1.1 Risicoanalyse bezoekersdichtheid

Risicofactoren met de betreffende maatregelen:

###### **Crowd management;**

- o Er worden per locatie niet meer dan 30 kaarten verkocht (mogelijk opschaling tot max 150) en publiek krijgt een vaste plek. Bezoekersdichtheid wordt hierdoor niet als risicofactor gezien. Crowd-management wegens looproutes etc. wordt beschreven in de corona-maatregelen bijlage.

### 3.2 Risicofactoren welzijn

- Kans: zeer klein, klein, matig, aanwezig;
- Effect: zeer gering, matig, ernstig, zeer ernstig;
- Analyse: wel maatregelen nodig, geen maatregelen nodig;

<b>Risicofactoren Welzijn</b>	<b>Kans</b>	<b>Effect</b>	<b>Analyse</b>
Alcoholverstrekking	Zeer gering	Zeer gering	Geen maatregelen, gecertificeerd personeel
Druggebruik	Zeer gering	Zeer gering	Geen maatregelen
Voedselvergiftiging en bacteriologische besmettingen	Aanwezig	Matig	Geen maatregelen, afspraken helder met pachters
Legionella besmetting	Aanwezig	Matig	Geen maatregelen, afspraken helder met pachters
Gehoorschade	Aanwezig	Matig	Maatregelen nodig

### 3.2.1 Risicoanalyse en scenario's welzijn

Risicofactoren met de betreffende maatregelen:

#### **Alcoholverstrekking**

gebeurt enkel onder toezicht van SVH- gecertificeerde leidinggevenden. Zij dragen zorg voor het niet verstrekken van alcohol aan minderjarigen en zien er op toe dat alcoholverstrekking staakt aan personen onder invloed conform geldende wettelijke bepalingen. Aanwezige EHBO'ers zijn ervaren met alcoholproblematiek en beveiliging is getraind om eventuele misstanden te voorzien. In geval van ongeregelde heden heeft beveiligingsbedrijf dat aanwezig is de regie en contact met de politie. Organisatie zal altijd in eerste plaats de-escalerend optreden en in overleg met beveiligingsbedrijf politie pas inschakelen wanneer de situatie daar om vraagt, gezien direct ingrijpen door politie in sommige gevallen escalerend kan werken.

#### **Wettelijke bepalingen**

- *Verkoop van alcoholhoudende drank aan personen jonger dan 18 jaar is verboden.*
- *Leeftijdsgrenzen en schenktijden moeten zichtbaar worden opgehangen.*
- *De verstrekker van alcohol dient bij de aspirant-koper de leeftijd vast te stellen, tenzij betrokkene onmiskenbaar de vereiste leeftijd heeft bereikt.*
- *Geen alcoholhoudende drank wordt verstrekt als dit leidt tot verstoring van de openbare orde, veiligheid of zedelijkheid.*
- *Het is niet toegestaan alcoholhoudende drank te verstrekken aan dronken personen.*
- *Het is verboden personen toe te laten die dronken zijn of onder invloed zijn van andere psychotrope stoffen.*

#### **Voedselvergiftiging & legionella besmetting;**

- Er zijn meerdere pachters op het evenement die allemaal hierop worden geattendeerd. Toezicht wordt gedaan door het hoofd horeca in samenspraak met de productie leider.
- Bij warm weer en veel zon wordt er voor gekozen het water continu te laten stromen zodat het water niet kan opwarmen.
- Hiernaast hebben we een water-installateur die hier toezicht op houdt en vlak voor het festival een Analysecertificaat van het WLN (Waterlaboratorium Noord) aanvraagt.

#### **Gehoorschade**

Het gehoorschade convenant welke door de organisatie onderschreven wordt stelt voor het beperken van gehoorschade een limiet van 103 dB (A) aan de geluidstafel. De organisatie gaat uit van een limiet van 96 dB (A) aan de geluidstafel en blijft hiermee ruim onder de als veilig aangeduide normen. Bij de kassa zullen oordoppen verkrijgbaar zijn.

### 3.3 Risicofactoren weersomstandigheden

- Kans: zeer klein, klein, matig, aanwezig;
- Effect: zeer gering, matig, ernstig, zeer ernstig;
- Analyse: wel maatregelen nodig, geen maatregelen nodig;

Risicofactoren Weersomstandigheden	Kans	Effect	Analyse
Zware wind	Aanwezig	Ernstig	Wel maatregelen nodig
Zware neerslag	Aanwezig	Matig	Geen maatregelen
Onweer en bliksem	aanwezig	Ernstig	Wel maatregelen noodzakelijk
Extreme warmte	Aanwezig	Zeer gering	Wel maatregelen noodzakelijk

#### 3.3.1 Risicoanalyse en scenario's weersomstandigheden

Risicofactoren met de betreffende maatregelen;

##### Zware wind;

aangezien de locatie redelijk tussen de bossen ligt is het de kans op schade het grootste bij wind uit het zuiden. Over het algemeen komt in juli de wind uit zuidwestelijke richting. Organisatie monitort verwachtingen ten aller tijde en neemt maatregelen (zie 11.2).

- o Het podium, bouwwerken en tenten zijn allemaal gekeurd en kunnen goed tegen storm.
- o Maatregelen:
  - Vooruitzichten worden constant gemonitord door productieleiding
  - Gaat het harder dan 7 Bft waaien, dan wordt er overlegd tussen directie, productie leider en wanneer nodig overheidsdiensten over gevaar.
  - De zijlen in het podium kunnen verwijderd worden indien de wind toeneemt.
  - Wanneer dusdanig zwaar weer verwacht wordt dat dit risico's voor publiek met zich meebrengt zal organisatie besluiten het festival niet te openen en/of het terrein te ontruimen via de aanwezige omroepinstallaties.

##### Zware regenval;

Tijdens: bij zeer harde regenval worden de bezoekers ondergebracht in de verschillende tenten/bouwwerken waar mogelijk in geval van nood kan er geschuild worden in het dorps huis.

Voorspelling: Is er een voorspelling van harde regenval wordt er overleg gevoerd of het gevaarlijke situaties kan opleveren.

##### Onweer en bliksem;

Tijdens: De bezoekers worden zoveel mogelijk geïnformeerd over de verwachting van bliksem. Indien noodzakelijk zal organisatie bezoekers verzoeken het festivalterrein tijdig te verlaten. aankomend noodweer wordt programma stilgelegd en publiek gevraagd het terrein te verlaten voordat het noodweer het festivalterrein bereikt. Publiek wordt aangemoedigd zoveel mogelijk in de auto te schuilen, eventueel is uitwijken naar dorps huis mogelijk.

Voorspelling: Productie monitort constant verwachting op onweer. Bij aankomend noodweer wordt publiek via sociale media en zo nodig via lokale omroepen verzocht om thuis te blijven.

**Extreme warmte;**

Er is ongeacht de temperatuur gratis water beschikbaar op het terrein. Bij temperaturen boven de 25 graden wordt hier door organisatie actief op gewezen (omroepen hoofdpodium). Hierin wordt overlegd met de aanwezige EHBO'ers voor eventueel aanvullende maatregelen.

Mocht een van bovenstaande scenario's aanleiding geven om het programma stil te leggen of te ontruimen dan neemt de productie leider in samenwerking met BHV'ers, beveiligers en productiepersoneel de ontruiming over. Op het podium wordt de boodschap verspreid met verdere instructies aan publiek (in geval van stroomuitval zijn megafoons aanwezig). Direct overleg met veiligheidsdiensten als de situatie hierom vraagt.

**3.4 Risicofactoren fysieke veiligheid**

Invulmogelijkheid:

- Kans: zeer klein, klein, matig, aanwezig;
- Effect: zeer gering, matig, ernstig, zeer ernstig;
- Analyse: wel maatregelen nodig, geen maatregelen nodig;

Risicofactoren Fysieke veiligheid	Kans	Effect	Analyse
Vuurwerk	zeer klein	Zeer gering	Geen maatregelen
Open vuur	Zeer klein	Zeer gering	Geen maatregelen
Brandgevaar	Aanwezig	Ernstig	Maatregelen noodzakelijk
Gebruik luchtruim	Zeer klein	Zeer gering	Geen maatregelen

**3.4.1 Risicoanalyse en scenario's fysieke veiligheid**

Risicofactoren met de betreffende maatregelen;

**Brandgevaar;**

In elk bouwwerk/tent zijn middelen aanwezig: zie hoofdstuk 12 voor lijst met materialen per locatie. Op het festivalterrein worden asbakken gecreëerd zodat de 'peuken' veilig doven.

De basismaterialen en voorzieningen:

- Vluchtwegen
- Brandblussers
- Nooduitgang verlichting
- Verbod roken in bouwwerken of nabij bouwwerken
- Stagemanager tijdens opbouw, afbouw en de voorstellingen bij de locatie voor een eerste melding
- In geval van droogte (fase 2) wordt open vuur verboden

## 4.0 Openbare orde en veiligheid

In dit hoofdstuk wordt beschreven hoe de organisatie de diverse aspecten van de openbare orde en veiligheid voor dit evenement heeft geregeld.

### 4.1 Openbare orde

Door de organisatie is een centraal persoon aangesteld voor de veiligheid/organisatie. Dit is de productie leider van het festival.

#### De organisatie heeft de volgende ambitie:

*"Het realiseren van een veilig en ongestoord verblijf van de bezoekers en medewerkers aan dit evenement."*

### 4.2 Huisregels en sanctiebeleid

#### SCHOON DORP SCHIPBORG

We zijn te gast in dit mooie dorp! Daarom vragen we u afval in de daarvoor bestemde bakken te doen, gebruik te maken van de aanwezige toiletten en met respect om te gaan met de eigenheid van het dorp.

#### PARKEREN

- Auto's moeten geparkeerd worden op de daarvoor bestemde parkeervelden. Parkeerborden wijzen u de weg. Ook vragen wij u de aanwijzingen van de parkeerwachters op te volgen.
- Fietsen moeten gestald worden op de daarvoor bestemde fietsenstallingen in het dorp, gelegen aan de Borgweg.

#### OVERIGE REGELS

- Meegebracht eten of drinken (in blik, glas, plastic of pakjes) is niet toegestaan op het festivalterrein.
- Verkoop en promotie van goederen en/of diensten is zonder toestemming van de organisatie op of rond het festivalterrein niet toegestaan.
- Het maken van film en geluidsopnamen met professionele apparatuur is niet toegestaan zonder toestemming van de organisatie. Houdt er rekening mee dan flitslicht hinderlijk kan zijn voor de optredende artiesten.
- Aanwezigheid op het festivalterrein is geheel op eigen risico.
- Bij overtreding van deze regels of ander wangedrag kan de toegang tot het terrein ontzegt worden. In geval van wettelijke overtredingen wordt altijd melding gemaakt en/of aangifte gedaan bij de politie.

#### CORONA

- Ook op FestiVal der Aa zijn alle basisregels van kracht
- Houdt 1,5 meter afstand en gun elkaar die ruimte
- desinfecteer de handen op de daarvoor ingerichte plekken
- hoest en nies in uw elleboog
- blijf thuis bij klachten
- draag een mondkapje bij het vinden van uw plek in binnen locaties en kom niet onnodig van uw plek

### 4.3 Nachtsecurity

Rond het festival is er op de volgende uren toezicht op het terrein door een aangewezen nachtwaker. Tot die tijd is productie aanwezig op het terrein om toezicht te houden.

- 1-7 23:00 – 08:00 uur
- 2-7 00:30 – 09:00 uur
- 3-7 00:30 – 09:00 uur
- 4-7 23:00 – 08:00 uur

### 4.4 Sfeerbeheer en Beveiliging

Deze taak valt onder de verantwoordelijkheid van de locatiemanager en het productieteam. Zij zorgen samen voor een prettige sfeer op het festivalterrein. Het publieksprofiel is zeer gemoedelijk. Op het festivalterrein zullen 2 gecertificeerde beveiligers aanwezig zijn die ook dienst doen als corona-host. Gezien het lage risicoprofiel en de geringe aantallen lijken discussies over het naleven van maatregelen het meest waarschijnlijke probleem. Beveiligers komen uitsluitend van een door het ministerie van Justie en Veiligheid erkende organisatie en zijn gecertificeerd volgens geldende wetgeving. FestiVal der Aa werkt hiervoor met Imperial Security uit Groningen. Personeel zal bij de uitvoering van de werkzaamheden gekleed gaan in gepaste en herkenbare kleding, met op de jas een duidelijk 'V' teken. Het beveiligingspersoneel wordt ingezet om tussen het publiek te surveilleren. Zij registreert eventuele verstoringen van openbare orde en handelt in samenwerking en overleg met de politie. Zij zijn volgens onderstaand schema aanwezig:

vrijdag 2 -7	18:00 – 01:30	2 personen
zaterdag 3 – 7	13:00 – 01:30	2 personen
zondag 4-7	13:00 – 23:30	2 personen

**Beveiliging:**

Imperial Security *contactpersoon:* [REDACTED] *telefoonnummer:* 06 [REDACTED]

**Verloren kinderen**

Kinderen mogen alleen onder begeleiding naar zowel het kinderprogramma als het reguliere programma en krijgen net als volwassenen een vaste plek. Hierdoor schat de organisatie de kans op kwijtgeraakte of gevonden kinderen deze editie nihil. Mocht er zich iets voordoen zullen zij in eerste instantie naar de ingang worden begeleid en zullen locatiemanagers de ouders achterhalen.

## 5.0 Medische diensten

In dit hoofdstuk wordt beschreven hoe de organisatie de diverse aspecten van de medische hulpverlening voor dit evenement heeft geregeld. De bereikbaarheid van iedere plek op en rond het evenemententerrein voor ambulancehulpverlening is gegarandeerd, het uitgangspunt is hierbij dat de wettelijk vastgestelde aanrij tijden (maximaal 15 minuten) voor ambulancehulpverlening worden gehanteerd.

### EHBO vereniging

#### KNV EHBO afdeling Zuidlaren-Anloo

Contactgegevens:

Evenementencoördinator

06- [redacted]

[evenementen@ehbozuidlarenanloo.nl](mailto:evenementen@ehbozuidlarenanloo.nl)

EHBO vereniging organiseert twee hulpverleners die aanwezig zijn bij het evenement. Dezen zullen beiden beschikking hebben over een speciale EHBO-fiets (het 'bike-team') met elk een AED. Ze beschikken over een vast mobiel EHBO nummer en kunnen door de organisatie ook bereikt worden via de portofoon. De EHBO houdt een registratie bij van alle behandelde letsels en/of doorverwijzingen.

Vrijdag 2-7	15:00 – 01:00 uur - 2 EHBO'ers
Zaterdag 3-7	13:00 – 01:00 uur - 2 EHBO'ers
Zondag 4-7	13:00 – 23:00 uur - 2 EHBO'ers

#### Maatregelen:

- AED 2x (door KNV EHBO Zuidlaren-Anloo)
- Brancard (door KNV EHBO Zuidlaren-Anloo)
- EHBO kit 2x (door KNV EHBO Zuidlaren-Anloo)
- Voldoende zaklampen beschikbaar voor personeel (door KNV EHBO Zuidlaren-Anloo) en medewerkers (door organisatie).

#### EHBO post

Op het festivalterrein aan het Schipborgerzand, komt een mobiele unit van de EHBO-vereniging Zuidlaren, waarin alle voorzieningen en materialen nodig voor behandeling ter plekke aanwezig zijn. EHBO houdt schriftelijk alle meldingen en behandelingen bij en evalueert deze na afloop van de dag met de organisatie.

#### Verdere Hulpverlening

Medewerkers die BHV-gediplomeerd zijn worden ingezet als coördinatoren van de theaterlocaties. Hierdoor kan er zo snel en adequaat mogelijk op alle locaties gereageerd worden op ongevallen. Zij worden hierin ge-assisteert door locatiemanagers en houders van de locatie. De locaties los van het festivalterrein zullen allen in ieder geval over een basis-EHBO set beschikken.

Hulpverlening bij de op- en afbouw wordt verleend door de locatiemanager (BHV-gediplomeerd)

#### Vrijhouden aanrijroutes

Doordat het verkeer aan de rand van het dorp wordt tegengehouden en hier door gecertificeerde regelaars wordt gereguleerd denkt de organisatie het dorp autoluw te kunnen houden en hiermee opstoppingen te voorkomen. Bij de posten aan de inrijkanalen van het dorp zullen verkeersregelaar ten alle tijden zorgdragen voor een onbelemmerde doorgang voor hulpdiensten. Ook aan de achterzijde van het terrein (Ruiterweg), waar toegang voor hulpdiensten is, staat een gecertificeerde beroepsregelaar om te zorgen dat deze route altijd vrij blijven. Hoewel een opstopping met alle parkeerverboden en regulering in het dorp zeer onwaarschijnlijk is, maakt de organisatie regelmatig een rondgang om zich er van te verzekeren dat doorgang voor nooddiensten inderdaad verzekerd blijft.

## 6.0 Brandveiligheid

In dit hoofdstuk wordt beschreven hoe de organisatie de diverse aspecten van brandveiligheid voor dit evenement heeft geregeld.

### 6.1 Hulpverlening

Op het evenement is BHV aanwezig. Zij zullen handelen bij incidenten.

Hoofd BHV: locatiemanager festivalterrein

Brandwachten zijn:

- locatie- en stage managers
- overige productiemedewerkers

De communicatie op het evenement verloopt via:

- 1) portofooncontact
- 2) telefooncontact

### 6.2 Organisatie bij brandincidenten

Volgorde van handelingen:

- 1) locatiemanager meldt bij calamiteit bij productieleader (bij acute nood: bel zelf 112 en stel daarna gelijk productieleader op de hoogte)
- 2) locatiemanager brengt bezoekers in veiligheid en probeert te blussen
- 3) productieleader beoordeelt en meldt calamiteit wanneer nodig bij 112
  - a. locatie
  - b. ernst
  - c. gewonden
- 4) productieleader informeert verkeersregelaars voor naderde hulpdiensten
- 5) locatiemanager of een door hem aangewezen vervanger vangt hulpdiensten op en informeert hen ter plekke.

Basismaatregelen:

- Op elk podium/in elk bouwwerk zijn voldoende brandblussers aanwezig.
- Alle gebruikte materialen op en rond het podium zijn brandvertragend en de tenten zijn van brandvertragende materialen gemaakt en gekeurd.
- In geval van nood zal via het alarmnummer 112 contact met de brandweer worden opgenomen.
- De organisatie voert de aanwijzingen van de brandweer direct uit.
- De toepasselijke voorschriften op het gebied van brandveiligheid zijn in de vergunning opgenomen worden opgevolgd.
- Vluchtwegen en toegangswegen worden vrijgehouden.
- Rookverbod in bouwwerken (tenten, schuren).
- De organisatie maakt in geval van droogte (Index fase 2) geen gebruik van open vuur.

**In alle gevallen noteert de officemedewerker/productiemedewerker alle meldingen en tijden.**

## 7.0 Infrastructuur

### 7.1 Elektriciteit

- 1) Op het festivalterrein staat één aggregaat naast het podium die voorziet in stroomvoorziening voor het gehele terrein
  
- 2) Bij enkele satellietlocaties staan aggregaten.
  - 2.1) [ ] Schuur
  - 2.2) [ ] Schuur
  - 2.3) Zeegsterhoeve
  - 2.4) Kymmelsberg
  - 2.5) [ ] landje
  - 2.6) [ ] Landje

### 7.2 Sanitaire voorzieningen

#### Inhuur sanitaire voorziening:

Uitgangspunt: 1 toilet per 150 personen is in normale situatie voldoende voor een evenement. Vanwege corona maatregelen schaaft organisatie dit op om rijvorming te voorkomen en toiletten niet te intensief te gebruiken.

#### Festivalterrein (Schipborgerzand)

- 6 x dixi inclusief handenwasgelegenheid. (festivalterrein)
- 3x dixi inclusief handenwasgelegenheid (festivalterrein; kindergebeid)
- 1 x invalide dixi (desinfectie aanwezig)
- 3 x dixi (backstage) (desinfectie aanwezig)
- 2 x plaskruis (backstage) (desinfectie aanwezig)

Toiletten en dixies worden doorlopend voor en tijdens openingstijden schoongehouden door een schoonmaakteam.

#### Satellietlocaties

Elke satellietlocatie krijgt 1 dixi. Op buitenlocaties is geen stromend water aanwezig, hier wordt desinfecterend handenreiniger aangeboden. Worden dagelijks gereinigd door locatiemanagers.

#### Parkeerterrein

Bij parkeerterreinen en fietsenstalling worden dixies en plaskruizen gezet. Op buitenlocaties is geen stromend water aanwezig, hier wordt desinfecterend handenreiniger aangeboden. Worden dagelijks gereinigd door locatiemanagers.

### **7.3 Water- en rioolvoorzieningen**

Er wordt geen gebruik gemaakt van rioolvoorzieningen.

## **8.0 Milieu**

### **8.1 Afval**

Verspreid over het festivalterrein zullen voldoende afvalbakken staan, die met regelmaat worden geleegd. Aan de ruiteweg wordt een afvalverzamelplaats gerealiseerd door Renewi. Deze wordt geplaatst op maandag 28 juni en verwijderd op woensdag 7 juli.

Dagelijks wordt het natuurgebied schoongemaakt door een groep medewerkers.

### **8.2 Geluid**

Live versterking:  
Hoofdpodium  
Vr: 16:00 – 00:00 uur  
Za: 13:00 – 00:00 uur  
Zo: 13:00 – 22:00 uur

Een evenement als dit gaat hoe dan ook gepaard met geluid dat door sommigen als overlast ervaren kan worden. De Organisatie doet er alles aan om dit tot een minimum te beperken en houdt hierbij rekening met gebruik van apparatuur, plaatsing en afstelling hiervan. Voor maatregelen ten aanzien van het beperken van overlast zie bijlage *'Geluidsplan Festival der Aa 2021'*

### **8.3 Brandstoffen en gevaarlijke stoffen**

In de berm langs de ruiteweg staat aan het eind van de productie-opslag een 1000L dieseltank ter bevoorrading van aggregaten en voertuigen. Deze staat achter hekken en 5m vrij van ander objecten. Blusmiddelen zijn hierbij aanwezig.

Voor bereiding van catering worden mogelijk gasflessen gebruikt. Alleen toestellen onder geldige keuringen worden toegestaan op het terrein. In alle tenten zijn brandblussers aanwezig.

## 9.0 Mobiliteit

Hieronder volgt een overzicht van de verwachte verkeersactiviteit rond FestiVal der Aa. Om dit in goede banen te leiden werken wij samen met SAVA Assen en uitsluitend met gecertificeerde verkeersgelaars. In het postenplan in bijlage IX staat uitgebreid besproken waar zij worden ingezet. De nadruk ligt hier op de rand van het dorp om verkeer gerelateerd aan het festival richting de juiste plekken te wijzen. Daarnaast staat aan de Ruiteweg een post om de doorstroom hier te verzekeren en tevens te kunnen assisteren bij het aanrijden van hulpdiensten.

Conctactgegevens:

**SAVA Assen**

A.H.G. Fokkerstraat 38

9403 AP ASSEN

(T) 0592 20 10 99

(M) 06 [REDACTED]

## 9.1 Vervoersanalyse

Vervoer per: (piekdag zaterdag – vrijdag en zondag 60% hiervan)	Bezoekers	p.p. voertuig	Aantal voertuigen	100%
Auto op georganiseerde parkeerterreinen	500	2,6	190	50%
Auto op niet-georganiseerde parkeerterreinen	0	0	0	0
OV Bus	100	Nvt	Nvt	10%
Taxi	10	2	5	0%
(Brom)fiets, motoren, voetgangers	400	1	400	40%

## 9.2 Parkeren

Parkeren is mogelijk:

1) ZFC (250 plekken)

overloop optie: langs de Randweg aan de rechterzijde

2) Weiland [REDACTED] (350 plekken)

Overloop optie: langs Esweg (deze is echter nog nooit gebruikt)

## 9.3 Taxi

Taxi's kunnen doorrijden tot begin van de Heidesteeg.

## 9.4 (Brom)fiets, motoren, voetgangers

Bezoekers per fiets moeten de fietsen parkeren in de fietsparkeerplaatsen aan de Borgweg een fietsenparkeerplaats wordt gerealiseerd op het weiland tegenover de parkeerplaats van Staatsbopsbeheer.

Voor motoren/brommers gelden dezelfde regels als auto's.

## 9.5 Crew & Artiesten parking

Aantal parkeerplaatsen; 50

Locatie crewparking; achter het dorps huis op het voetbalveld

Artiesten hoofdpodium: tijdens optreden: achter hoofdpodium naast Ruitersweg plaats voor 4 auto's of 2 bussen, anders bij crew.

## 9.6 Afgesloten wegen

De Heidesteeg in Schipborg wordt afgesloten voor elk vervoersmiddel met uitzondering voor hulpmiddelen voor mindervaliden en aanwonenden, gedurende de openingstijden van FestiValderAa. Dit om overlast voor directe aanwonenden te minimaliseren.

## 9.7 Verbod op parkeren

In het verleden is door bewoners aangegeven en door de organisatie geconstateerd dat FestiValderAa voor veel verkeer zorgde in het dorp wat daar niet hoorde. Dit komt is deels toe te schrijven aan het feit dat het dorp niet hermetisch is af te sluiten. Bij beide ingangen van het dorp wordt verkeer staande gehouden en festivalverkeer naar de parkeerplaatsen gewezen. Overig verkeer werd doorgelaten. Werken met parkeerstickers voor mensen in het dorp blijkt niet werkbaar omdat men dan geen bezoek meer kan ontvangen en omdat (horeca) ondernemers geen klanten meer kunnen ontvangen. Om bezoekers toch te met zachte hand naar de officiële parkeerplaatsen te dwingen is besloten in 2018 een parkeerverbod in te stellen langs de Borgweg, waar de meeste overlast ontstond. Dit is in 2019 uitgebreid met een parkeerverbod op de Kibbelakkers. Dit had een gunstig effect en de organisatie zet dit graag weer in. Dit leidt tot onderstaande verboden:

- Ruitersweg, Schipborg (in verband met toegang Restaurant de Drentsche Aa) *ook gedurende opbouw vanwege passeermogelijkheid*
- Borgweg, Schipborg (tussen Langakkers en Ruitersweg)
- Kibbelakkers, tot aan sportveld

Verbod op parkeren geldt aan de Ruitersweg van maandag 28 juni t/m woensdag 7 juli, rond de Borgweg en de Kibbelakkers van donderdag 1 juli t/m zondag 4 juli.

Door de organisatie worden langs deze wegen borden geplaatst om verkeer op dit verbod te wijzen. Daarnaast wordt ook de berm met rood-wit lint afgeschermd ter verduidelijking en om de mogelijkheid tot parkeren ook fysiek te beperken. Uitzonderd de Ruitersweg om verkeer elkaar nog te kunnen laten passeren, hier zal tijdens het evenement toezicht zijn door een verkeersregelaar. Zie bijlage VII voor bebodingsplan.

## 9.9 Overzichtskaart verkeersmaatregelen

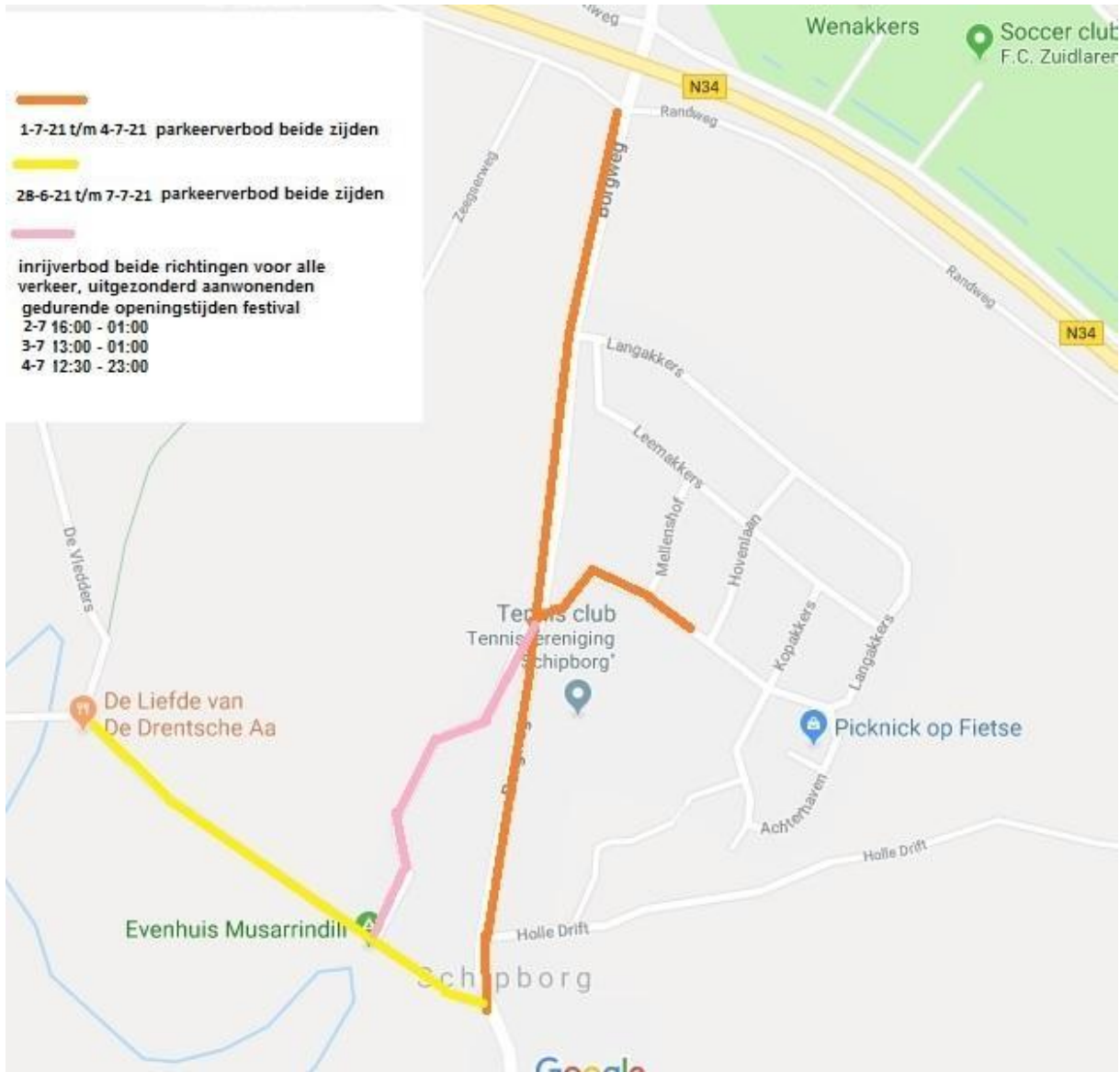

## **10.0 Eet- en drinkwaren, betaling**

Coördinator horeca en pachters:

### **Dranken**

Natte horeca in eigen beheer.

Op het festival wordt vanuit één punt publiek voorzien van dranken. Dit zal corona-proof aan de gasten worden uitgeserveerd

Openingstijden horeca:

vrijdag	16:00 – 00:45
zaterdag	13:00 – 00:45
zondag	13:00 – 23:00

Ontheffing artikel 35 wordt apart aangevraagd. Er zal nergens op het terrein eten of drinken in glaswerk worden verstrekt.

### **Eten**

Er zullen kleine snacks op het festivalterrein uitgeserveerd worden. Daarnaast worden voor de theatertochten lunch/picknick pakketten ter afhaal aangeboden.

### **Betaling**

Er kan enkel met de pin afgerekend worden.

### **Crewcatering**

De crewcatering wordt verzorgd door:

- Lunch, drinken: eigen beheer
- Diner: Restaurant Cosineros

## 11.0 Calamiteiten, scenario's & noodroutes

### 11.1 Calamiteitenteam evenement

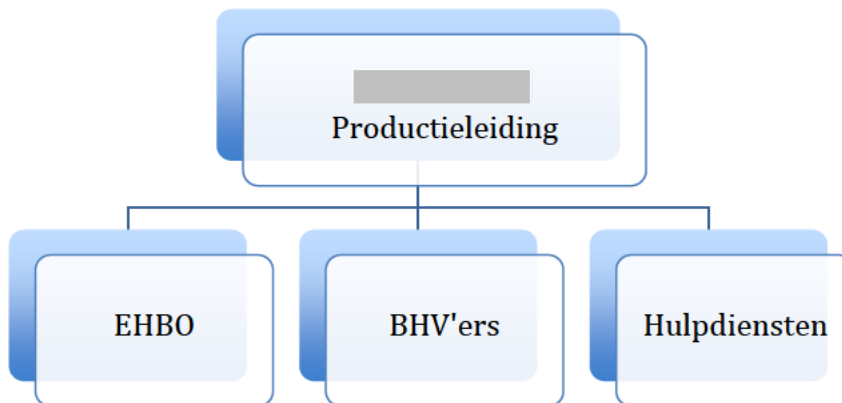

#### Stagemanagers

Bij het hoofdpodium is een stagemanager aanwezig die altijd tijdens programmering ter plekke is. Bij andere activiteiten zijn begeleiders van projecten of artiestenbegeleiders te allen tijde aanwezig.

#### Brand

Bij het uitbreken van brand, of het zich voordoen van een explosie, dient bij acuut gevaar direct de brandweer te worden gealarmeerd via 112, waarna direct de productie leider op de hoogte wordt gesteld. Bij minder acuut gevaar neem contact op met de productie leider, die vervolgens hulpdiensten naar zijn inschatting inschakelt. De kans op een explosie of brand is het grootst bij elektrische installaties (podia) en bij pachters waar gebruik wordt gemaakt van gastanks.

- In geval van een kleine beginnende brand kunnen de BHV-medewerkers daarnaast zelf trachten met de aanwezige blusmiddelen de brand te blussen voor zover hun eigen veiligheid en die van anderen niet in het geding komt.
- De beveiliging en verkeersregelaars dienen ervoor te zorgen dat de bereikbaarheid voor de brandweer op en om het evenemententerrein naar het incident toe wordt gegarandeerd. Daarbij moet ervoor worden gezorgd dat op het evenemententerrein de locatiemanager of een door hem aangewezen vervanger de brandweer opvangt en zo mogelijk naar het incident begeleidt.
- Ook kan de verantwoordelijke van de organisatie zorgdragen voor de routing van de calamiteitewagens.
- Overleg ten behoeve van opschalen gebeurt in het productiekantoor (dorpshuis) of als de situatie daarom vraagt op het festivalterrein. Dit laatste afhankelijk van de situatie in de backstage van het hoofdpodium of in het kassakantoor.

#### Onwel

Bij het onwel worden dient bij acuut gevaar direct hulpdiensten te worden gealarmeerd via 112, waarna direct de productie leider op de hoogte wordt gesteld. Bij minder acuut gevaar neem contact op met de productie leider, die vervolgens hulpdiensten naar zijn inschatting inschakelt, in overleg met EHBO.

- De BHV medewerkers beginnen direct met de diagnose, evt. reanimeren van het slachtoffer.
- De locatiemedewerker belt direct met het evenementen nummer van de EHBO en stelt de productie leider op de hoogte.
- De verkeersregelaars dienen ervoor te zorgen dat de bereikbaarheid voor de ambulance op en om het evenemententerrein naar het incident toe wordt gegarandeerd. Daarbij moet ervoor worden gezorgd dat locatiemanager of een door hem aangewezen vervanger op het evenemententerrein de ambulance opvangt en zo mogelijk naar het incident begeleidt.

- Ook kan de verantwoordelijke van de organisatie zorgdragen voor de routing van de calamiteitenwagens.
- Overleg ten behoeve van opschalen gebeurt in het productiekantoor (dorpshuis) of als de situatie daarom vraagt op het festivalterrein. Dit laatste afhankelijk van de situatie in de backstage van het hoofdpodium of in het kassakantoor.

## 11.2 Scenario's evenement

### **Slecht weer op komst:**

- de productie leider overlegt met zakelijke leiding over het eventueel afgelasten van het evenement en de risico's bij het doorgaan met het evenement.
  - o Eventueel zoekt de productie leider nog contact met brandweer en politie over risico's.

### **Harde regen en storm tijdens evenement:**

- Op het evenemententerrein zijn enkele tenten en podia waar bezoekers kunnen schuilen tegen de regen en wind.
- Mocht de harde wind en regen aanhouden en risico's met zich meebrengen, wordt het evenement afgelast. Via social media en wanneer nodig lokale omroepen wordt publiek opgeroepen om weg te blijven.

### **Onweer:**

- De bezoekers worden door de BHV'ers/stage managers z.s.m. ondergebracht in de boerderijen in de omgeving, het dorpshuis en in uiterste geval hurkend in het bos onder lage bomen op afstand van de bosrand.
- Alle activiteiten worden kort stilgelegd totdat het onweer verder gevorderd is.

### **Lijst van maatregelen bij calamiteiten**

Indien zich een probleem voordoet waarbij meerdere personen betrokken zijn, staan de volgende mogelijkheden tot de beschikking van de organisatie. In alle gevallen horen de organisatie, de beveiliging en de politie hun volledige medewerking te verlenen.

#### *Mogelijkheden van inzet:*

- Muziek/programma stilleggen
- Eventueel feestverlichting uit
- Eventueel noodverlichting aan (waar dit mogelijk is)
- Evenement (tijdelijk) afbreken
- Ontruimen terrein door (eventueel) politie, productieteam en locatiemanagers

## 12.0 Locatieoverzicht en bouwwerken

Hieronder worden alle bouwwerken genoemd die gebouwd worden op het evenement.

### 12.1 Locaties Plattegrond in bijlage

Voorzieningen Theaterlocaties locatiesv FVA21											
Locatie	adres	eigenaar	EHBO KIT	BRANDB LUSSE	AFVAL	DIXIE	TRIBUNE	STOEL	Overig	Gemeente	
1	Dorps huis de Gasterij	Gagels 4, 9466 PL Gasteren		1	2	1	-	-	30	Van pand	Aa en Hunze
2	Jelto's Schuur	Randweg 12, Schipborg		1	2	1	1	x	-	30 kva aggregaat	Aa en Hunze
3	Stienekes Boerderij	Oude Molen		1	2	1	1	-	30	Van pand	Tynaarlo
4	Auke's Landje	geen adres	Staatsbosbeheer	1	2	1	1	-	30	30 kva aggregaat	Aa en Hunze
5	Jan's Pony Paradijs	Zeegserweg 2, 9469 PL Schipborg		1	2	1	1	-	30	16A vanaf camping	Aa en Hunze
6	Kymmelsberg	geen adres	Staatsbosbeheer	1	2	1	1	-	30	10A van bureu	Aa en Hunze
7	Jan's Schuur	Schipborgerweg 2, Zeegse		1	2	1	1	x	-	30 kva aggregaat	Tynaarlo
8	Zeegsterhoeve	Hoofdweg 62, 9483 PD Zeegse		1	2	1	1	x	-	30 kva aggregaat	Tynaarlo
9	Albert's Landje	geen adres		1	2	1	1	x	-	30 kva aggregaat	Aa en Hunze
10	Bos achter PVG	geen adres	Staatsbosbeheer	1	2	1	1	-	30	geen	Aa en Hunze
11	fam Daarwinkel	Hoofdweg 64, 9483 PD Zeegse		1	2	1	1	-	30	Van pand	Tynaarlo
12	Taarlo	tbc		1	2	1	1	-	30	Van pand	Tynaarlo
13	Speulkoel	Bosweg Anloo		1	2	1	1	-	30	van locatie	Aa en Hunze
14	Landgoed Buiten	Vijftig Bunder 3, 9475 TS Midlaren		1	2	1	1	-	30	van pand	Tynaarlo
15	Evertsbos	geen adres	Staatsbosbeheer	1	2	1	1	-	30	geen	Aa en Hunze
16	Magnus Kerk	Kerkbrink 1, 9467 PH Anloo	PKN Anloo - Zuidlaren	1	2	1	1	-	30	van pand	Aa en Hunze
17	Zolder Boschhuis	De Millystraat 12, 9471 AH Zuidlaren		1	2	1	-	-	30	Van pand	Tynaarlo

## *I      Bouwtekeningen en foto's bouwwerken*

**Festivalterrein:**

**Podia**

*Leverancier: Swoolisch Garage, Niezijl*

- K-Veewagen (Afmetingen: 9,5x6 meter)



#### **IV Lijst BHV organisatie**

Er is op het festivalterrein altijd 1 BHV'er aanwezig.  
Op theaterlocaties draagt organisatie zorg voor BHV ter plekke.

#### **VI Arbeidsomstandigheden & veiligheid personeel**

- Zorg dat iedere verantwoordelijke een productie-portofoon heeft. Ter plaatse krijg je te horen welk kanaal in gebruik is.
- Meld ongevallen of calamiteiten altijd aan de productie leider. In noodgevallen eerst 112 bellen en daarna altijd direct melden aan de productie leider
- Dragen van Persoonlijke Beschermingsmiddelen (PBM) waar verplicht.
- Bij werk boven de 2.5m een klimharnas dragen.
- Een (klim) helm dragen als er valgevaar is. Dit tot de productie leide aangeeft dat dit gevaar geweken is.
- Draag veiligheid schoeisel minimaal S1 (veiligheidsneus en zool).
- Draag S3 veiligheidsschoeisel (veiligheidsneus en zool) als je als (deel)taak klimmen of steigerbouw hebt.
- Let op met hoge geluidsniveaus (>85dB) draag gehoorsbescherming. Markeer zones met hoge geluidsniveaus waar mogelijk en waarschuw collegae.
- Til veilig en volgens de ARBO regels (niet > 25kgmassa)
- Gebruik arbeidsmiddelen en gereedschappen alleen daar voor waarvoor ze bedoeld zijn.
- Markeer mogelijke gevaren met rood wit lint (te verkrijgen bij het productiekantoor).
- Vork heftrucks: Hier rijdt alleen de bestuurder op in bezit van geldig certificaat. Er worden geen mensen op de vorken getransporteerd tenzij er een goedgekeurde werkbak wordt gebruikt. De bestuurder houdt zich aan de wegen verkeerswet.
- Let goed op bij plaatsing van kabels, plaats ze veilig en in overleg met elkaar.
- Houd nooduitgangen en vluchtwegen vrij van obstakels. Dit is ten allen tijde verplicht!
- Werk volgens de Arboret ARBO besluit en Arbeids Tijden Wet (ATW) de aanwijzingen van de manager op.

N.B. Dit wordt ook verwacht van de verhuurders en de door de verhuurders aan te sturen partijen.

#### **Bij ernstige ongelukken bel 112!**

##### **ZIEKENHUIS**

Universitair Medisch Centrum Groningen  
Hanzeplein 1  
Postbus 30.001  
9700 RB Groningen

##### **HUISARTS**

Huisartspraktijk Mees aan de  
Brink

Brink Oostzijde 2

9471 AE Zuidlaren

050-4091213

##### **HUISARTSPOST WEEKEND**

0900 – 9229

## ARBO BRIEF MEDEWERKERS

Geachte medewerkers,

Zoals de meeste van jullie ongetwijfeld weten wordt er in deze maatschappij steeds grotere nadruk gelegd op zaken als veiligheid en gezondheid in de arbeidsomstandigheden, samengevat als ARBO zaken.

In het kader van de ARBO wetgeving wordt jullie gevraagd de volgende punten in acht te nemen.

- Aanwijzingen m.b.t. ARBO moeten, hoe onzinnig ze misschien ook in je eigen gevoel zullen lijken, te allen tijde worden opgevolgd.
- Voor alle medewerkers zijn oordoppen beschikbaar
- Medewerkers die zich voor en op het podium ophouden zijn verplicht gebruik te maken van oordoppen
- Medewerkers die bij het opbouwen en afbreken aanwezig zijn wordt gevraagd om veiligheidsschoenen te dragen.
- Ben je, bijv. vanwege je werk, in het bezit van het bewijs Bedrijfs hulpverlening (BHV) laat dat dan even aan ons weten.
- Calamiteiten moeten direct worden gemeld aan de ploeghoofden, security of organisatie. Onder calamiteiten worden bijvoorbeeld verstaan: ongevallen, gewonden of vechtpartijen, maar ook als bijvoorbeeld mensen worden aangetroffen op locaties waar ze zich niet mogen bevinden.
- Als laatste willen we jullie er op wijzen dat het bewust niet volgens ARBO richtlijnen werken gevolgen heeft. Eventuele boetes die hieruit volgen voor de organisatie zullen op de verantwoordelijke worden verhaald.
- En als allerlaatste punt: dit schrijven is er niet op gericht om jullie als medewerker te beknotten in je vrijheid, maar om de algemene veiligheid rond het festival (dus ook voor jou) te verhogen. Elke pleister die we niet hoeven te plakken is weer meegenomen, nietwaar?
- Toevoeging: Coronaprotocol medewerkers

We wensen jullie veel plezier!

Met vriendelijke groeten,

Namens de gehele organisatie!

  
Productieleider

## **VIII Handleiding hulpverleners**

### **BHV plan Theaterlocaties FestiValderAa 2021 voor personeel Satellietlocaties**

Leer het adres waar je staat uit je hoofd! Dit is zeer belangrijk voor de communicatie met de productieleider en de hulpverleners.

Check op aanwezigheid:

- 2 nooduitgang bordjes
- 1 brandblusser
- 1 EHBO kit
- “niet roken” bordje + huisregels festival
- Overzicht coronamaatregelen

Bij het onwel worden van een persoon:

- Persoon laten liggen
- Rest van de bezoekers laten wegsturen, niet zelf doen
- Direct 112 bellen
- Vervolgens direct productieleider bellen.

Bij brand:

- Breng bezoekers in veiligheid en probeer te blussen.
- Lukt dit niet, bel 112 en meld de locatie, de ernst en eventuele gewonden.
- Bel daarna direct de productieleider
- Productieleider meldt verkeersregelaars van naderende hulpdiensten en gaat naar locatie om hulpverleners te informeren.

Zorg altijd in de eerste plaats voor je eigen veiligheid en die van de bezoekers

## IX Post en takenplan verkeersregelaars 29 juni t/m 5 juli – Sava verkeersgroep

Organisatie: FestiValderAa

Contactpersoon: (06 )

Laatste update: 12/03/2019

Evenement/ activiteit: FestiValderAa / Theaterfestival met meerdere locaties

Tijden aanwezigheid.

Dinsdag 29 – 6 08:00 - 16:00 uur 1 persoon (opbouw: alleen post C3)

Woensdag 30 – 6 08:00 - 16:00 uur 1 persoon (opbouw: alleen post C3)

Donderdag 1 - 7: 08:00 - 16:00 uur 1 persoon (opbouw: alleen post C3)

Vrijdag 2 - 7: 14:00 – 22:00 uur 3 personen

Zaterdag 4 - 7: 12:00 – 22:00 uur 3 personen

Zondag 4 – 7: 12:00 – 20:00 uur 3 personen

Maandag 5 – 7: 08:00 - 16:00 uur 1 persoon (afbouw: alleen post C3)

Nr	Straat/weggedeelte	Organisatie	Inzet	Taak
C1	Westlaren, voor tunnel richting Schipborg	Sava	1 pers	Niet doorlaten: Festivalbezoekers, behalve als ze een gehandicaptenkaart hebben.  Wel doorlaten: Alle overigen
C2	Borgweg, thv ingang Esweg (zuidkant)	Sava	1 pers	Niet doorlaten: Festivalbezoekers, behalve als ze een gehandicaptenkaart hebben.  Wel doorlaten: Alle overigen
C3	Ruitersweg, thv ingang Heidesteeg	Sava	1 pers	Niet laten <b>parkeren</b> (ook geen fietsen): Festivalbezoekers > alleen bands met een P-kaart mogen parkeren achter de hekken van het podium  Fietsers mogen niet de Heidesteeg in. Fietsen P is bij Borgweg (kruispunt links).  Wel doorlaten: Alle overigen

**Korte instructie:**

Bij vragen/problemen mail/bandjes/kaartjes altijd doorsturen naar centrale kassa bij de entree van het festivalterrein.

**Adressen:**

**Meldpunt:** Borgweg 15

**Kassa & Entree Festivalterrein:** t.o. Heidesteeg 1

**Parkeerplaatsen:****Publiek:**

P1) ZFC (250 plekken)

*overloop optie: langs de randweg aan de rechterzijde*

P2) Weiland Jaap Lambeck (350 plekken)

*Noodoptie: langs Esweg (deze is echter nog nooit gebruikt)*

**Artiesten:** bij dorps huis of achter hoofdpodium. Dezen hebben een Parkeerkaart **nadat** ze zijn ingecheckt bij het dorps huis

**Minder validen** kunnen parkeren achter het dorps huis en worden wanneer nodig door organisatie naar het festivalterrein gebracht. Bij alle theaterlocaties is parkeergelegenheid voor minder validen, niet voor regulier verkeer!

**Belangrijk:**

- post C3: Gasten Liefde van de Drentsche Aa → altijd doorlaten en vertellen dat ze moeten parkeren op de parkeerplaats bij het restaurant.

- **Wees altijd gastvrij, ook als de bezoekers dat niet zijn. Speciale aandacht voor bewoners, zij kunnen het als overlast ervaren staande gehouden te worden. Leg echter gerust uit dat dit enkel gebeurd om de overlast van overig verkeer zoveel mogelijk te beperken.**

**Als laatst:**

Bij een hele lage druk tijdens de laatste twee uren van de dag kan er contact worden opgenomen met de contactpersoon vanuit het festival om te overleggen over vervroegd stopzetten van de post. Dit kan alleen via hoofd-contactpersoon vanuit SAVA.

PLATTEGROND





## **COVID-plan**

**FestiValderAa 2021**

Locatie: Schipborg, Drenthe  
Data evenement: 2, 3 en 4 juli 2021  
Organisatie: Stichting Andere Activiteiten Schipborg,  
Versie/datum: versie 1.0 12-05-2021

## Inhoud

Gegevens organisatie .....	3
Uitgangspunten COVID-plan FestiVal der Aa 2021 .....	4
Beleid FestiVal der Aa COVID-19 .....	6
Basisregels op FestiVal der Aa:.....	6
Bezoekers .....	7
Informereren bezoekers .....	7
Entree en uitgangen .....	7
Horeca voorziening.....	9
Veiligheid horeca-mederwerkers .....	9
Sanitair.....	10
Schoonmaak .....	10
Gezondheid .....	11
Communicatie .....	12
Op en afbouw .....	13
COVID-briefing personeel.....	14

## Gegevens organisatie

### Stichting AAS (Andere Activiteiten Schipborg)

Borgweg 20

9469 PH Schipborg

btw.nr. 850.4.88.485 B 01

bankrek. nr. NL16RABO0121332314

K.v.K. nr. 52533999

### Stichting- bestuur:

██████████, Voorzitter

██████████ Penningmeester

██████████ Secretaris

██████████

██████████

### Organisatie:

██████████

Artistiek Leider

██████████ [@festivalderaa.nl](mailto:██████████@festivalderaa.nl)

Productieleider

██████████ [info@██████████.nl](mailto:info@██████████.nl)

Zakelijk Leider

██████████ [@festivalderaa.nl](mailto:██████████@festivalderaa.nl)

Artiesten Productie

██████████ [horeca@festivalderaa.nl](mailto:horeca@festivalderaa.nl)

Horeca / pachters

██████████ [vrijwilligers@festivalderaa.nl](mailto:vrijwilligers@festivalderaa.nl)

Vrijwilligerscoördinator

██████████ [@festivalderaa.nl](mailto:██████████@festivalderaa.nl)

PR/Communicatie

## **Uitgangspunten COVID-plan FestiVal der Aa 2021**

De situatie en maatregelen rond COVID-19 zijn constant aan verandering onderhevig. Organisatie blijft altijd nauwgezet de geldende maatregelen volgen en stuurt bij waar nodig. Belangrijkste uitgangspunt is dat de organisatie zorg draagt dat de basismaatregelen altijd gehandhaafd blijven. Handen wassen, 1,5 meter afstand en thuis blijven bij klachten is de norm. Dit gecombineerd met het lage aantal bezoekers per bubbel en het feit dat het grootste deel van het programma in de buitenlucht plaats vindt maakt dat de organisatie vertrouwen heeft deze editie in aangepaste vorm veilig voor zowel bezoekers als medewerkers te kunnen organiseren.

Op dit moment gaan organisatie uit van de volgende situatie begin juli;

- Evenementen zullen vanaf 1 juli toegestaan worden
- 1,5 meter dient tijdens het evenement gewaarborgd te blijven
- Slechts kleine evenementen zijn toegestaan
- Groepsgröße zal beperkt zijn. Organisatie zet nu in op bubbels van 30 personen
- Triage bij aankomst, zowel voor bezoekers als voor medewerkers en artiesten
- Er is voldoende toezicht op de naleving Corona-maatregelen vanuit de organisatie a.d.h.v. RIVM maatregelen en naleving corona protocol vanuit brancheverenigingen zoals VNPFeN KHN

### **Programma FestiVal der Aa 2021**

Het programma bestaat uit de volgende onderdelen:

- Muziekprogramma op het festivalterrein
- Losse theatervoorstellingen op locatie
- Theaterfietstochten waarbij publiek in kleine groep begeleid fiets langs verschillende korte voorstellingen
- Kinderprogramma in het bos naast het festivalterrein

*Voor alle onderdelen geldt:*

- Maximaal dertig bezoekers tegelijk
- Alles op 1,5 meter afstand en geplacéerd
- Triage bij aankomst

*Voor fietstochten geldt:*

- Iedere tocht heeft een eigen vertrekpunt
- Begeleiding tijdens de tocht
- Bij iedere locatie neemt men geplacéerd plaats op 1,5 afstand

*Voor kinderprogramma geldt:*

- 3 verschillende onderdelen waar apart voor ingeschreven wordt
- Kinderen (doelgroep tot 12 jaar) hoeven geen afstand te houden
- Per kind maximaal 1 volwassen begeleider mee
- Voor begeleiding wordt naast het programma ruimte ingericht om op 1,5 afstand aanwezig te zijn

### **Uitgangspunten bij versoepeling**

- Losse theatervoorstellingen opschalen tot max. 100 personen (op 1,5 meter afstand)
- Muziekprogramma opschalen tot max. 150 personen (op 1,5 meter afstand)

- Kinderprogramma en fietstochten **geen** opschaling

### **Toezicht en coördinatie COVID-plan**

#### *Voor het evenement:*

De productie leider ( ) is verantwoordelijk voor opstellen richtlijnen, houdt landelijke ontwikkelingen in de gaten en stelt protocollen op aan de hand hiervan. Wanneer de actualiteit hierom vraagt past hij deze waar nodig aan aan de nieuwe situatie. Ook zorgt hij ervoor dat alle teamleden op de hoogte zijn van de geldende maatregelen en voorziet hen van de informatie die nodig is om hun eigen medewerkers te informeren.

#### *Tijdens het evenement:*

Organisatie en handhaving valt onder verantwoordelijkheid van de verschillende locatie-managers. Zij overleggen waar nodig met de productie leider. Bij alle ingangen zijn host gepositioneerd die publiek waar nodig kunnen wijzen op de geldende maatregelen. Vanaf het festivalterrein opereert een mobiel beveiligingsteam die kunnen worden ingezet wanneer bezoekers geen gehoor geven aan de maatregelen. Wanneer ook zij geen gehoor krijgen kunnen bezoekers van het terrein verwijderd worden.

## Beleid FestiVal der Aa COVID-19

Organisatie gaat uit van de uitgangspunten zoals bovenstaand geschetst. Hieronder wordt een eerste schets gegeven van de uitwerking op de plannen, dit is ter illustratie in hoeverre de organisatie nu nadenkt om zo risico beperkend mogelijk te werk te gaan. Deze zullen worden aangepast wanneer de maatregelen mogelijk veranderen in nauw overleg met de overheidsinstanties.

### *Basisregels op FestiVal der Aa:*

- 1,5 meter afstand houden
- Handen regelmatig ontsmetten
- Geen handen schudden/fysiek contact
- Hoest en nies in de binnenkant van je elleboog.
- Gebruik papieren zakdoekjes om je neus te snuiten en gooi deze daarna weg.
- eventuele: mondkapje-plicht in dichte ruimtes

Bij alle entrees (zowel bezoekers, gasten als crew, e.d.) worden voorzieningen getroffen zodat men veilig het festivalterrein kan betreden. Dit wordt onder andere gedaan door ruime wachtrijen te maken en waar nodig grondmarkeringen aan te brengen zodat bezoekers een veilige afstand goed kunnen inschatten. Ook zullen de hosts hier toezicht op houden en bezoekers er op aanspreken bij niet gehoor geven aan de regels.

Op alle locaties zowel frontstage als backstage, zijn de algemene richtlijnen en noodverorderingswet van kracht. Om de 1,5 meter te waarborgen worden de area's ingericht met voldoende zitplaatsen voor alle bezoekers op de festivalterreinen, als wel in de backstage voor de crew en vrijwilligers.

- Bezoekers kunnen alleen op het festivalterrein op hun zitplaats eten en drinken bestellen die direct wordt afgerekend via de pin (voorkeur voor contactloos)
  - Eten en drinken wordt bezorgd bij hun zitplaats.
- Bezoekers mogen alleen van hun plek voor:
  - gebruik van toiletvoorziening
  - verlaten van de voorstellingslocatie

## Bezoekers

De organisatie richt zich op het gescheiden houden van bezoekers in kleine bubbels om contactmomenten tussen publiek tot een minimum te beperken. Gezien het afgeslankte programma en de programmering gaat de organisatie uit van voornamelijk regionale impact, met een klein segment bovenregionaal.

	Vrijdag		Zaterdag		Zondag	
	onderdelen	totaal	onderdelen	totaal	onderdelen	totaal
<b>Festivalterrein</b>	2 rondes a 30 pax.	60	3 rondes a 30 pax.	90	2 rondes a 30 pax.	60
<b>Theatervoorstellingen</b>	3 voorstellingen a 30 pax.	90	9 voorstellingen a 30 pax.	270	5 voorstellingen a 30 pax.	150
<b>Fietstochten</b>	4 tochten - ieder 3 startijden a 30 pax	360	4 tochten - ieder 4 startijden a 30 pax	480	4 tochten - ieder 3 startijden a 30 pax	360
<b>kinderprogramma</b>	3 onderdelen a 15 kinderen, max 15 volwassen	90	2 rondes van 3 onderdelen a 15 kinderen, max 15 volwassen	180	3 onderdelen a 15 kinderen, max 15 volwassen	90
	<b>totaal vrijdag</b>	<b>600</b>	<b>totaal zaterdag</b>	<b>1020</b>	<b>totaal zondag</b>	<b>660</b>
					<b>Totaal evenement</b>	<b>2280</b>

Verspreid over de verschillende onderdelen levert dit onderstaande bezoekersaantallen op, uitgaande van de situatie waarin 30 personen per bubbel de norm is.

### *Informereren bezoekers*

Bezoekers zullen op meerdere momenten op de geldende maatregelen gewezen worden.

- Vóór het aanschaffen van tickets op de website
- Vóór de aankomst naar het evenement in een servicemail
- Bij aankomst op het evenement bij de entree
- tijdens het evenement door begeleiders en op sleutellocaties (bijv. sanitair)

### *Entree en uitgangen*

Alle onderdelen van het festival beslaan per stuk een groep van maximaal 30 personen. Voor elke groep wordt een afzonderlijke entree gebruikt om kruiscontacten te voorkomen. Vanaf de entree wordt men gefaseerd naar de plek geleid door hosts. Bij de entree is desinfectie beschikbaar, wordt men middels bebording gewezen op de geldende maatregelen en vooraf wordt in triage voorzien. Gezien de beperkte groepsomvang en de ruime tijd tussen verschillende groepen zal men zonder belemmering (onder begeleiding) via dezelfde route het terrein weer kunnen verlaten.

## **MEDEWERKERS (CREW/VRIJWILLIGERS/ARTIESTEN/LEVERANCIERS)**

Uitgangspunten;

- tijdens op/afbouw en festival worden er zo weinig mogelijk medewerkers toegelaten tot het terrein en men houdt zich aan alle bovenstaande maatregelen. COVID instructie is voor alle medewerkers beschikbaar en leidinggevenden zien toe op naleving hiervan.

## Horeca voorziening

Ook de horeca voorziening zal anders moeten dan andere jaren. Alleen op het festivalterrein is een bar aanwezig. De gasten zullen op hun plek bediend worden en kunnen doormiddel van vlaggetjes aangeven dat een bestelling gewenst is. Op deze manier hoeven gasten zich niet te verplaatsten tijdens de show.

### *Veiligheid horeca-mederwerkers*

omdat er geen gasten zelf drankjes komen halen kunnen veilige werkplekken op 1,5 meter ingericht worden. Alleen serverend personeel zal in contact met publiek komen, deze zullen een mondkapje of faceshield dragen. Betalingen zullen uitsluitend per PIN plaatst vinden.

Verder hanteert de organisatie op het gebied van horeca alle regels zoals die opgesteld zijn door de Rijksoverheid, hiervoor hanteert men het protocol 'Heropening Buitenterras' van Koninklijke Horeca Nederland (<https://www.khn.nl/tools/protocol-heropening-horeca>)

Voor de fietstochten kan publiek vooraf een tasje bestellen met drinken/eten. Deze zal op het startpunt to-go aangeboden worden.

## Sanitair

Er wordt uit gegaan van 1 toiletgelegenheid per 30 bezoekers. Op het festivalterrein gaat gezien de langere verblijf duur en verwacht gelijktijdig gebruik van voorzieningen 1 toilet per 10 bezoekers geplaatst. Sanitair wordt dusdanig geplaatst dat ten alle tijden 1,5 meter afstand gehouden kan worden en zal gereinigd worden volgens bovengenoemde richtlijnen. Desinfectie is aanwezig bij binnenkomst en verlaten van toiletten.

### *Schoonmaak*

Organisatie houdt zich aan de algemene richtlijnen van het RIVM en de richtlijnen rondom COVID-19 vanuit protocol branchevereniging VNPF.

<https://www.rivm.nl/hygienerichtlijnen/evenementen> &

<https://www.vnpf.nl/media/files/20200709-protocol-evenementen-festivals--buiten-versie-10---2020-07-09.pdf>

## Gezondheid

In onderstaande tabel worden gezondheidsrisico's aangaande COVID geschetst voor de relevante groepen.

Specifieke groep	Risico's	Kans	Impact	Maatregelen
Oudere bezoekers (70+)	Besmetting via contact	Klein (Grootste deel is ingeënt vanuit zorgpartners)	Groot	Mogelijke contactmomenten mijden met andere bezoekers. Is reeds opgenomen in algemene richtlijnen.
Kwetsbare volwassenen	Besmetting via contact	Klein (Grootste deel is ingeënt vanuit zorgpartners incl. begeleiding.)	Groot	Mogelijke contactmomenten mijden met andere bezoekers. Is reeds opgenomen in algemene richtlijnen.
<b>OVERIGE RISICO's</b>				
Ziek worden de bezoekers/medewerkers	mogelijk	Aanwezig	Groot	<ol style="list-style-type: none"> <li>1) Medewerker direct naar teststraat voor controle COVID-19 en in quarantaine tot uitslag.</li> <li>2) Daarna direct naar huis middels eigen vervoer of gebracht middels COVID-proof vervoersmiddel.</li> </ol>

## **Communicatie**

Communicatie rondom de maatregelen gebeurt tweeledig voor zowel de bezoekers als de medewerkers.

- 1) vooraf
- 2) tijdens het festival

Dit wordt pas met ons publiek gecommuniceerd wanneer er definitief is welke maatregelen op dat moment zullen gelden (ca. 2 weken voor evenement). Aan de hand daarvan wordt ook de definitieve informatievoorziening samengesteld.

### **Bezoekers**

#### ***Vooraf***

Vanuit de algemene communicatie wordt duidelijk gecommuniceerd wat de protocollen zullen zijn tijdens het festival. Heldere en duidelijk communicatie over hoe toegang tot het festivalterrein mogelijk is en wat de huisregels zijn met aanvullende de COVID-19 maatregelen.

- Dit gebeurt via direct mail naar de bezoekers
- Dit is ook raadpleegbaar via de website

#### ***Tijdens***

Bij de entrees worden de huisregels en maatregelen nogmaals herinnerd aan de bezoekers middels duidelijke borden.

Daarnaast nog op een aantal punten op het festivalterrein in de huisstijl van het festivalterrein (op ludieke maar duidelijke wijze), o.a. bij toiletten. Verder zal de toezicht aanwezig zijn die actief reageert op eventuele grens gevallen (onoplettendheid, etc...)

### **Medewerkers/artiesten/leveranciers/vrijwilligers/etc...**

Dit gebeurt via de directe interne communicatie van het festival dat alle mensen die de bubbel willen betreden conform de protocollen zullen moeten handelen die er dan gelden. Bij de afspraken met alle partners worden de uitgangspunten gedeeld door de organisatie van het festival.

- Medewerkers worden vanaf april regelmatig aan herinnert om dit met alle betrokken partijen te blijven communiceren.
- Enkele weken vooraf worden de coördinatoren ingelicht over de geldende maatregelen en de bijbehorende protocollen en hoe te handelen in geval van overschrijding.

#### **Tijdens:**

- Gedurende het festival worden medewerkers herinnert worden door signage in de backstage areas.

## **Op en afbouw**

Ook tijdens de op en afbouw gelden de basismaatregelen en leidinggevendens zullen hierop toezien. Personeel ontvangt instructie omtrent welke maatregelen gelden. Om zo min mogelijk partijen elkaar te laten kruisen is een basis verdeling van de grote leveranciers opgesteld om zo min mogelijk partijen gelijktijdig op het terrein te hebben, deze is als volgt:

### *Opbouw*

28 juni: aanleveren groot materiaal (hekken, toiletten, containers)

29 juni: verdeling groot materiaal over terrein

30 juni: opbouw podium en tenten

1 juli: opbouw licht en geluid en horeca

### *afbouw*

5 juli: afbouw licht en geluid en horeca

6 juli: afbouw podium en tenten

7 juli: retour grote materialen

## COVID-briefing personeel

Beste medewerker van FestiVal Der Aa 2021,

Wij zijn blij dat je ons dit jaar (weer) komt versterken. Om voor iedereen een veilige werkplek te kunnen garanderen vind je hieronder een overzicht van onze voorschriften rondom COVID-19. Gebruik daarnaast altijd je gezond verstand en spreek elkaar ook aan op onderstaande. Kom je er niet uit of voel je je toch niet zeker bij een bepaalde situatie? Blijf hier niet mee rond lopen maar meldt dit gelijk aan je leidinggevende, zo zorgen we samen voor een prettige en veilige werkomgeving.

### **Voorafgaand:**

Eén van onderstaande klachten? Bel dan jouw leidinggevende, blijf thuis en maak een afspraak voor een corona test (0800-1202)

- Verkoudheid
- Hoesten
- Keelpijn
- Verlies van smaak of reuk
- Benauwdheid
- Verhoging (38+ graden)

### **Hygiënemaatregelen:**

- Houd ten alle tijden 1,5 meter afstand (2 armlengtes) van anderen
- Ontsmet je handen bij binnenkomst
- Hoest en nies in je elleboog
- Gebruik papieren zakdoekjes om je neus te snuiten en gooi deze daarna weg
- Draag je mondkapje op alle plaatsen waar je binnen bent
- Let op jezelf en de mensen om je heen en neem je eigen verantwoordelijkheid
- Verlaat na jouw dienst zo snel mogelijk je werkplek

Neem voor vragen en opmerking gerust contact op.

Hartelijke groet,

Het Aa-team

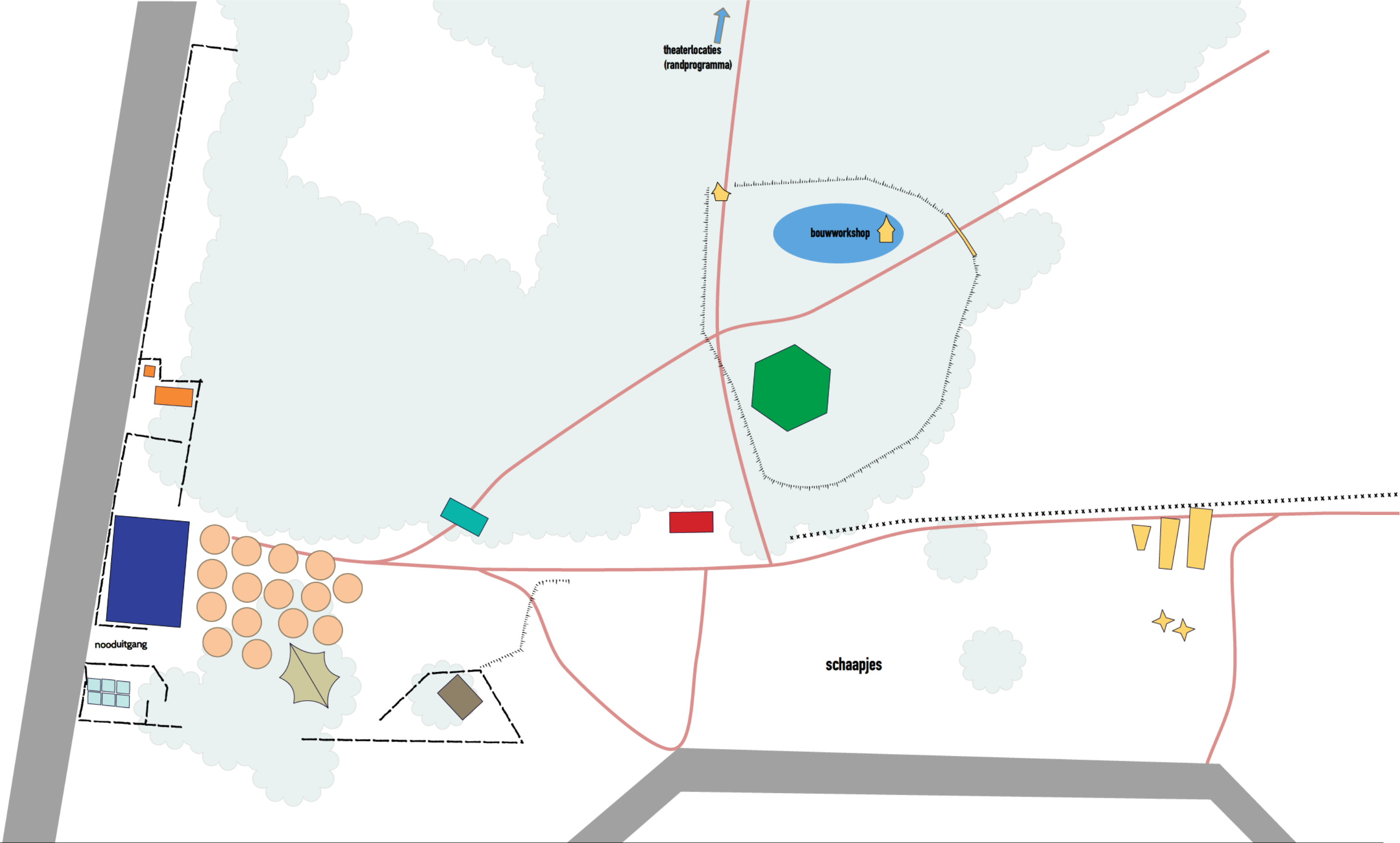

weg openbaar	dixies	stijgertoren
looppad	veewagen	entree volwassenen
bouwhek	5M diameter zitplek	sponsorboom
schapenhek	ehbo	entree kids
schaaldelenhek	pachters (horeca)	tiny kas
vlaggenlijn	containers	kinderkas
bomen	vlonder	openluchtcollege



FestiValderAa Festivalterrein 2021 optie 6.2