

Gebiedsscan Klatering

Gebied 16

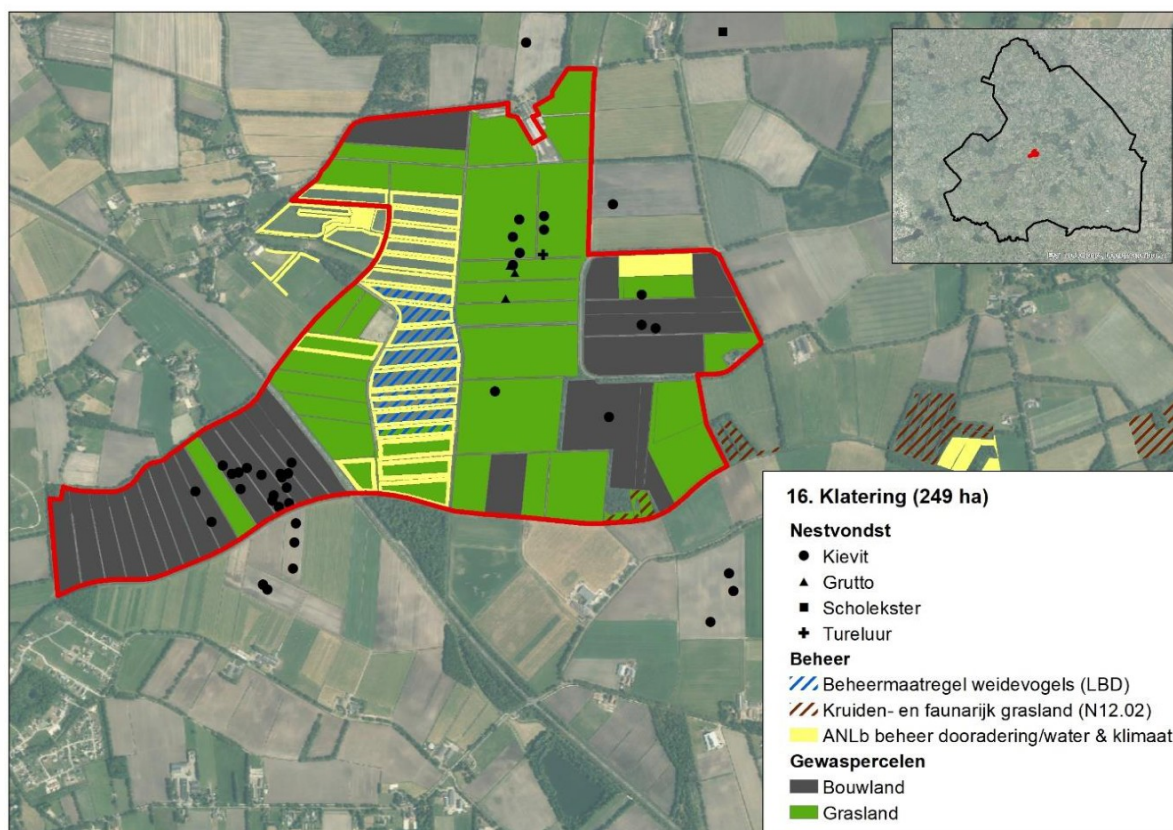

Figuur 1: Weidevogelgebied 16 Klatering, met daarin weergegeven de in 2023 gevonden weidevogelnesten (zie ook tabel 1) en uitgevoerde beheermaatregelen.

Het weidevogelgebied Klatering beslaat een oppervlakte van 249 hectare en ligt ten (zuid)oosten van Klatering. Het gebied bestaat grotendeels uit grasland (121 ha), maar met name in het westelijke en oostelijke deel is ook veel bouwland (79 ha) aanwezig. Met uitzondering van het oostelijke deel van het gebied, waar veel singels aanwezig zijn, is het gebied open te noemen. Het gebied wordt doorsneden door de N381 en is het Natuurbeheerplan begrensd als 'dooradering'. De gemiddelde voorjaarsgrondwaterstand in het gebied varieert over het gebied, maar ligt grotendeels tussen de 40-100 centimeter onder het maaiveld¹.

Weidevogelgebied Klatering is als broedgebied met name van belang voor de kievit, maar ook grutto, wulp, tureluur en scholekster komen in lage aantallen in het gebied tot broeden. Op basis van het aantal nestvondsten lijkt de kievit in het gebied af te nemen. De gemiddelde nestoverleving is met 0.38² (2021-2023) laag te noemen.

Maatregelen te verbetering van het biotoop, in de vorm van plasdras, grasland met een uitgestelde maaidatum en voorweiden, zijn alleen uitgevoerd in het centrale deel van het gebied. De plasdras is na 2023 uit beheer genomen. In 2022 en 2023 is rond de percelen met weidevogelbeheer een vossenwerend raster geplaatst, daarnaast is het in 2022 gevonden wulpennest door de vrijwilligergroep van een raster voorzien³. In sommige jaren worden specifieke beheermaatregelen voor de kievit uitgevoerd, bijvoorbeeld in de vorm van uitgestelde bewerkingen op bouwland. In het centrale deel van het gebied zijn binnen het ANLb beheerovereenkomsten afgesloten, gericht op botanische randen.

¹ Kaartportaal.drenthe.nl; gemiddelde voorjaars grondwaterstand

² Cumulatief voor de soorten Kievit, Scholekster, Tureluur en Wulp. Bron Versluijs, M, & R. de Jong, 2024. Evaluatie boerenlandvogels 2021-2023. Inzicht in weidevogelbeheer in Drenthe. A&W-rapport 23-245.

³ Bron: Grauwe Kiekendief - Kenniscentrum Akkervogels & Landschapsbeheer Drenthe

In het gebied zijn circa negen weidevogelbeschermers actief (DR25 Zwiggelte in oostelijk deel, DR17 Beilen in westelijk deel), evenals een jagerscombinatie bestaand uit circa zeven personen. De weidevogelbeschermers hebben goed contact met de betrokken boeren en voeren de bescherming uit onder de coördinatie van Landschapsbeheer Drenthe.

Het predatorenbeheer is de afgelopen jaren uitgevoerd op basis van een provinciaal toestemmingsbesluit, kunstbouwen voor de vos zijn in het gebied niet bekend. Vanuit de vrijwilligers vindt sinds enkele jaren actieve monitoring van predatoren plaats met behulp van wildcamera's op strategische plaatsen, waaruit blijkt dat naast de vos ook veel dassen in het gebied aanwezig zijn. In de directe omgeving van het gebied zijn zeker drie dassenburchten aanwezig, de verwachting is dan ook dat de soort een wezenlijke impact heeft op de weidevogels in het gebied. De kaarten in bijlage 2 geven een indruk van de verspreiding van enkele overige predatoren van nesten en kuikens.

Tabel 1: Kwantitatieve data Klatering

	2021	2022	2023
Beheer maatregelen			
Grasland	137	138	121
Bouwland	88	87	79
Beheermaatregelen weidevogels			
Grasland met rustperiode (A01)	15,4 ha	16,5 ha	16,4 ha
Plasdras (A03)	ha	0,6 ha	0,6 ha
Hulp voor de Kievit (braakstrook/uitgestelde bewerkingen)	0 ha	2,2 ha	0 ha
Hulp voor de wulp (raster rond nest)	0 stuks	1 stuks	0 stuks
Predatoren rasters gebieden	0 km	16,5 ha	16,6 ha
Predatorenbeheer			
Vos (binnen 3 km)	26	16	8
Zwarte kraai	0	0	0
Monitoring (Nesten)			
Kievit	65	42	28
Scholekster	1	2	0
Grutto	2	3	3
Wulp	0	1	0
Tureluur	2	1	1

Aanbevelingen

Vanwege het na 2023 uit beheer nemen van de plasdras, die van meerwaarde was voor weidevogels in het gebied, is het wenselijk een nieuwe plasdras met omliggend beheer te realiseren. Daarnaast is het gezien de lage nestoverleving wenselijk om het predatorenbeheer daar waar mogelijk te optimaliseren. De ligging van het gebied binnen de begrenzing 'dooradering' biedt naar verwachting mogelijkheden voor het afsluiten van extra randenbeheer, waar ook weidevogels van kunnen profiteren.

Behalve voor de soorten waar deze gebiedsscan zich op richt, heeft met name het oostelijke deel van het gebied ook potentie voor een soort als de Patrijs. Vanuit het gebied bestaat de wens om ook deze kansen verder te benutten.

Disclaimer

Deze gebiedsscan heeft alleen betrekking op kievit, scholekster, grutto, wulp en tureluur.

Het aantal gevonden nesten geeft alleen een indicatie van de populatieontwikkeling. Zo wordt in gebieden met beheer niet gezocht naar nesten en kan de inspanning van vrijwilligers door de jaren heen verschillen. Ook BMP- en BTS-gegevens moeten met grote voorzichtigheid geïnterpreteerd worden. Dit omdat jaarlijks getelde oppervlaktes per cluster kunnen variëren, waardoor de aantallen tussen jaren niet altijd direct vergeleken kunnen worden.

Ook waarnemingen van predatoren zijn niet op een gestandaardiseerde wijze verzamelt en geven vaak slechts een indruk van de situatie. In 2022 in drie gebieden in Drenthe uitgevoerd predatieonderzoek met camera's toonde aan dat de vos in deze gebieden veruit de belangrijkste predator van nesten was, gevolgd door steenmarter, zwarte kraai en das.

De in bijlage 2 opgenomen kaarten zijn m.u.v. vos, gebaseerd op data vanuit de NDFF. Hierbij zijn polygonen geconverteerd naar stippen en meerdere waarnemingen/stippen kunnen betrekking op één exemplaar. De kaarten geven dan ook niet meer dan een beeld van de aan- of afwezigheid van een soort in het gebied.

De aanbevelingen zijn gebaseerd op beschikbare data en gesprekken met lokale deskundigen.

Bijlage 1. Beheer in de jaren 2021-2023

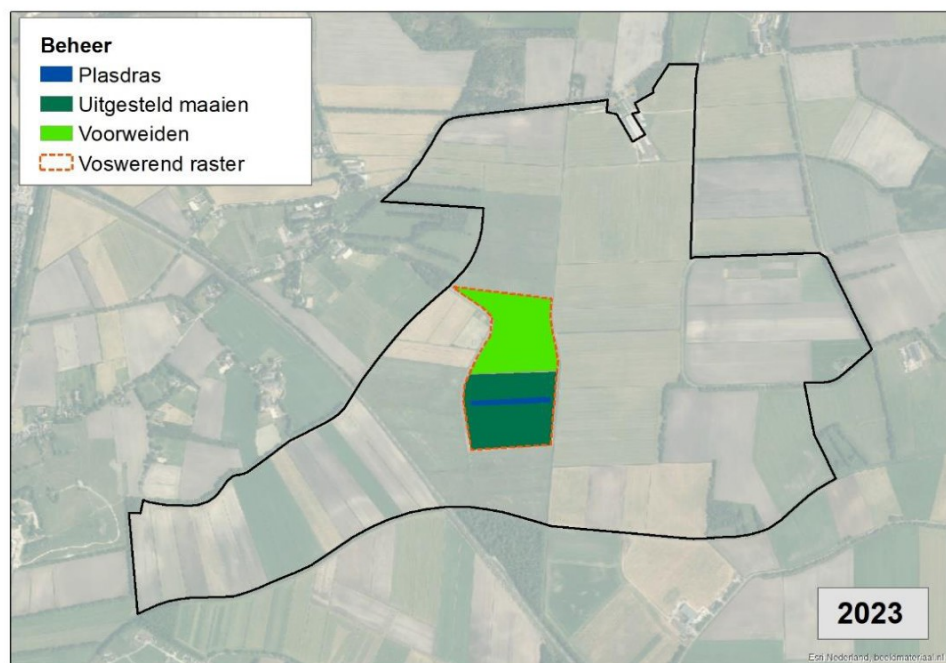
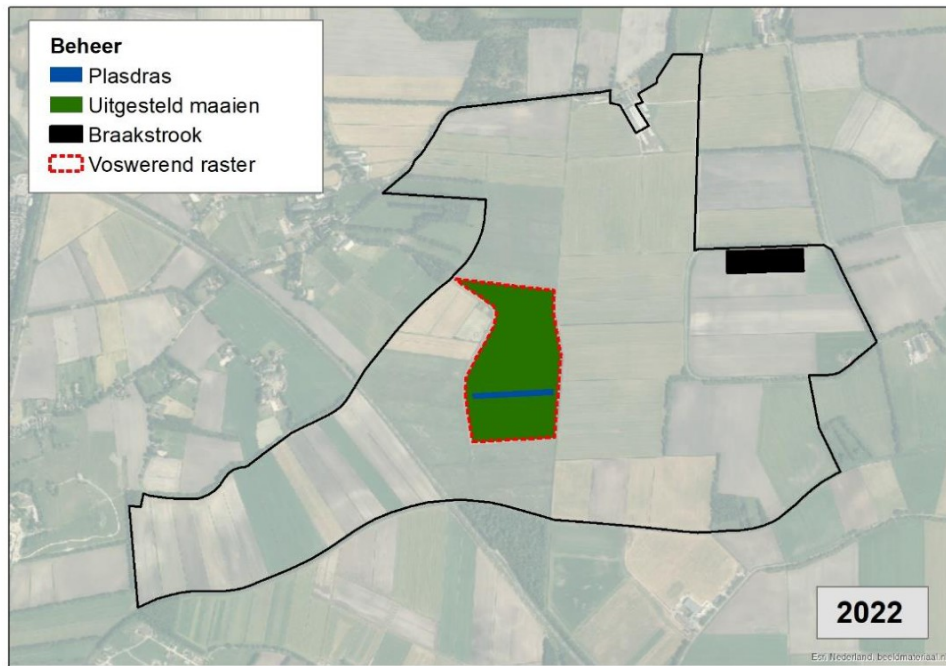

Bijlage 2. Waarnemingen enkele predatoren 2021-2023

