

Assen, 9 juni 2015

Ons kenmerk 201403582-00572920

BESLUIT VAN GEDEPUTEERDE STATEN VAN DRENTHE INZAKE VERGUNNING OP BASIS VAN ARTIKEL 19D VAN DE NATUURBESCHERMINGSWET 1998 (NB-WET 1998)

1. De aanvraag

1.1. Datering en inhoud van de aanvraag

U, [REDACTED], hebt namens EPM B.V., een aanvraag voor een vergunning op basis van artikel 19d van de Nb-wet 1998 ingediend. U hebt [REDACTED] van VanWestreenen B.V. gemachtigd voor deze aanvraag. De aanvraag is door ons ontvangen op 31 december 2014. Uw aanvraag maakt deel uit van deze beschikking. U hebt de volgende documenten meegestuurd, die geacht worden onlosmakelijk met uw aanvraag te zijn verbonden:

- AAgro-Stacksberekening van de milieuvergunde situatie op 30 november 1998, 24 maart 2000 en 7 december 2004;
- AAgro-Stacksberekening gewenste situatie;
- beschikking Wet milieubeheer d.d. 13 november 1996, inclusief plattegrondtekening;
- plattegrondtekening van de gewenste situatie;
- kaart(en) van de Natura 2000-gebieden met daarop de voor de AAgro-Stacksberekening gebruikte coördinaten;
- gegevens vergunningen [REDACTED] en overeenkomst;
- gegevens vergunningen [REDACTED] en overeenkomst;
- gegevens [REDACTED] en overeenkomst;
- gegevens vergunningen [REDACTED] en overeenkomst;
- gegevens vergunningen [REDACTED] en overeenkomst;
- gegevens vergunningen [REDACTED] en overeenkomst;
- bijlage Salderen met ammoniakdeposities van diverse veehouderijen en bijbehorende AAgro-Stacksberekeningen;
- gedateerde en ondertekende machtiging.

1.2. De activiteit

Uw activiteit bestaat uit het veranderen en vervolgens in werking hebben van een agrarisch bedrijf aan de Vorrelveenseweg 3a, 9415 TE te Hijken. Het betreft het veranderen van een vleesvarkenshouderij naar een vleeskuikenshouderij met 40 stuks overig rundvee (Rav-code A7) en 222.800 vleeskuikens (BWL 2010.13V4, Rav-code E5.11).

2. Het wettelijk kader

2.1. Vergunningplicht en de wet

De vergunningplicht vindt zijn grondslag in artikel 19d, eerste lid, van de Nb-wet 1998. Dat artikel luidt als volgt:

Het is verboden zonder vergunning, of in strijd met aan die vergunning verbonden voorschriften of beperkingen, van gedeputeerde staten of, ten aanzien van projecten of andere handelingen als bedoeld in het vierde lid, van Onze Minister, projecten of andere handelingen te realiseren

onderscheidenlijk te verrichten die gelet op de instandhoudingsdoelstelling de kwaliteit van de natuurlijke habitats en de habitats van soorten in een Natura 2000-gebied kunnen verslechteren of een significant verstoring effect kunnen hebben op de soorten waarvoor het gebied is aangewezen. Zodanige projecten of andere handelingen zijn in ieder geval projecten of handelingen die de natuurlijke kenmerken van het desbetreffende gebied kunnen aantasten.

In artikel 19kd, eerste lid, van de Nb-wet is bepaald in welke handelingen uitzonderingen zijn op de in artikel 19d genoemde handelingen. Dat artikel luidt als volgt:

Onder significante gevolgen als bedoeld in de artikelen 19d, eerste lid, en 19j, tweede lid, worden niet verstaan de gevolgen van een handeling, onderscheidenlijk de in een plan voorziene activiteiten, door het veroorzaken van stikstofdepositie op voor stikstofgevoelige habitats in een Natura 2000-gebied in de volgende gevallen:

- a. *de handeling is gebruik dat op de referentiedatum werd verricht, onderscheidenlijk het plan was van toepassing op de referentiedatum en is sedertdien niet of niet in betekende mate gewijzigd, en heeft sedertdien per saldo geen toename van stikstofdepositie op de voor stikstof gevoelige habitats in een Natura 2000-gebied veroorzaakt;*
- b. *de handeling is een activiteit die na de referentiedatum is begonnen, of een gebruik dat na de referentiedatum in betekende mate is gewijzigd, onderscheidenlijk het plan is van toepassing geworden na de referentiedatum, of is nadien in betekende mate gewijzigd, waarbij is verzekerd dat, in samenhang met voor die activiteit getroffen maatregelen, de stikstofdepositie op de voor stikstof gevoelige habitats in een Natura 2000-gebied als gevolg van die activiteit of dat gebruik per saldo niet is toegenomen of zal toenemen.*

Tevens is hier van belang het gestelde in artikel 19e van de Nb-wet 1998. Dat artikel luidt als volgt: *Gedeputeerde staten houden bij het verlenen van een vergunning als bedoeld in artikel 19d, eerste lid, rekening*

- a. *met de gevolgen die een project of andere handeling, waarop de vergunningaanvraag betrekking heeft, gelet op de instandhoudingsdoelstelling kan hebben voor een Natura 2000-gebied;*
- b. *met een op grond van artikel 19a of artikel 19b vastgesteld beheerplan;*
- c. *vereisten op economisch, sociaal en cultureel gebied, alsmede regionale en lokale bijzonderheden.*

2.2. Relevante Natura 2000-gebieden

2.2 A. Drentsche Aa als Natura 2000-gebied

Het gebied is in mei 2003 aangemeld volgens de procedure zoals opgenomen in artikel 4 van de Habitatrichtlijn (Richtlijn 92/43/EEG van de Raad van de Europese Gemeenschappen van 21 mei 1992 inzake de instandhouding van de natuurlijke habitats en de wilde flora en fauna; Pb EG L 206). In december 2004 is het gebied onder de naam "Drentsche Aa" en onder nummer NL9801009 door de Europese Commissie geplaatst op de lijst van gebieden van communautair belang voor de Atlantische biogeografische regio.

Op 24 september 2009 is het ontwerpaanwijzingsbesluit voor het Natura 2000-gebied Drentsche Aa ter inzage gelegd. Vervolgens is door de staatssecretaris van Economische Zaken het definitieve aanwijzingsbesluit bekendgemaakt in Staatscourant nummer 19978 van 15 juli 2013.

Het besluit, evenals de toelichting daarop, kan digitaal worden ingezien via de website www.rijksoverheid.nl/natura2000 (en dan doorklikken op "digitaal inzien aanwijzingsbesluiten").

Kortheidshalve wordt daarnaar verwezen.

2.2 B. Het Drents-Friese Wold als Vogelrichtlijngebied

Het gebied is op 24 maart 2000 (besluit N/2000/291 Staatscourant 2000, nummer 65) aangewezen als speciale beschermingszone in de zin van artikel 4, eerste lid, van de Vogelrichtlijn (79/409/EEG). Het besluit, alsmede de toelichting daarop, kan worden ingezien via de website van het Ministerie van Economische Zaken www.rijksoverheid.nl/natura2000 (en dan doorklikken op "digitaal inzien besluiten"). Kortheidshalve wordt daarnaar verwezen.

2.2 C. Het Drents-Friese Wold en Leggelderveld als Habitatrichtlijngebied

De Nederlandse regering heeft op 20 mei 2003 onder meer het Drents-Friese Wold en Leggelderveld aangemeld bij de Europese Commissie als gebied dat zich kwalificeert om te worden opgenomen op de communautaire lijst en aangewezen als speciale beschermingszone als bedoeld in de Habitatrichtlijn (92/43/EEG), waarna het gebied op 7 december 2004 door de Europese Commissie onder de naam "Drents-Friese Wold & Leggelderveld" en onder nummer NL9803011 is geplaatst op de lijst van gebieden van communautair belang voor de Atlantische biogeografische regio (PbEG L 387).

2.2 D. Het Drents-Friese Wold en Leggelderveld als Natura 2000-gebied

Op 9 januari 2007 is het ontwerp-aanwijzingsbesluit Drents-Friese Wold en Leggelderveld ter inzage gelegd. Vervolgens is op 30 december 2010 door de staatssecretaris van Economische Zaken het definitieve aanwijzingsbesluit bekendgemaakt (en op 14 maart 2011 gepubliceerd in Staatscourant nummer 4458).

Het besluit, evenals de toelichting daarop, kan digitaal worden ingezien via de website www.rijksoverheid.nl/natura2000 (en dan doorklikken op "digitaal inzien aanwijzingsbesluiten"). Kortheidshalve wordt daarnaar verwezen.

2.2 E. Het Dwingelderveld als Vogelrichtlijngebied

Het gebied is op 11 oktober 1996 (besluit DN. 965400) onder de naam "Dwingelderveld" aangewezen als speciale beschermingszone onder de Vogelrichtlijn (79/409/EEG). Het besluit, alsmede de toelichting daarop, kan worden ingezien via de website van het Ministerie van Economische Zaken www.rijksoverheid.nl/natura2000 (en dan doorklikken op "digitaal inzien besluiten"). Kortheidshalve wordt daarnaar verwezen.

2.2 F. Het Dwingelderveld als Habitatrichtlijngebied

De Nederlandse regering heeft op 20 mei 2003 onder meer het Dwingelderveld aangemeld bij de Europese Commissie als gebied dat zich kwalificeert om te worden opgenomen op de communautaire lijst en aangewezen als speciale beschermingszone als bedoeld in de Habitatrichtlijn (92/43/EEG). Vervolgens is het gebied op 7 december 2004 door de Europese Commissie onder de naam "Dwingelderveld" en onder nummer NL3000070 geplaatst op de lijst van gebieden van communautair belang voor de Atlantische biogeografische regio (PbEG L 387).

2.2 G. Het Dwingelderveld als Natura 2000-gebied

Op 9 januari 2007 is het ontwerp-aanwijzingsbesluit Dwingelderveld ter inzage gelegd. Vervolgens is door de staatssecretaris van Economische Zaken het definitieve aanwijzingsbesluit bekendgemaakt in Staatscourant nummer 19978 van 15 juli 2013.

Het besluit, evenals de toelichting daarop, kan digitaal worden ingezien via de website www.rijksoverheid.nl/natura2000 (en dan doorklikken op "digitaal inzien aanwijzingsbesluiten"). Kortheidshalve wordt daarnaar verwezen.

2.2 H. Elperstroom als Habitatrichtlijngebied

De Nederlandse regering heeft in mei 2003 het gebied Elperstroom aangemeld volgens de procedure zoals opgenomen in artikel 4 van de Habitatrichtlijn bij de Europese Commissie. Hierna is het gebied in december 2004 door de Europese Commissie onder de naam "Elperstroom" en onder nummer NL20043015 geplaatst op de lijst van gebieden van communautair belang voor de Atlantische biogeografische regio.

2.2 I. Elperstroom als Natura 2000-gebied

Op 9 januari 2007 is het ontwerp-aanwijzingsbesluit Elperstroom ter inzage gelegd.

Vervolgens is op 16 februari 2010 door de minister van Landbouw, Natuur en Voedselkwaliteit het definitieve aanwijzingsbesluit "Elperstroomgebied" bekendgemaakt (in Staatscourant nummer 2212).

Het besluit, evenals de toelichting daarop, kan digitaal worden ingezien via de website www.rijksoverheid.nl/natura2000 (en dan doorklikken op "digitaal inzien aanwijzingsbesluiten").

Kortheidshalve wordt daarnaar verwezen.

Overigens is op 13 maart 2013 (in Staatscourant nummer 6334) het wijzigingsbesluit bekendgemaakt, waarbij de Vogelrichtlijnsoort grauwe klauwier (A338) als complementair doel voor dit gebied is vervallen.

2.2 J. Het Fochteloërveen als Vogelrichtlijngebied

Bij besluit van 30 november 1998 (kenmerk: DN.1998521) is het Fochteloërveen aangewezen als speciale beschermingszone in de zin van artikel 4, eerste lid, van de Vogelrichtlijn (79/409/EEG). Het besluit, alsmede de toelichting daarop, kan worden ingezien via de website van het Ministerie van Economische Zaken, www.rijksoverheid.nl/natura2000 (en dan doorklikken op "digitaal inzien besluiten"). Kortheidshalve wordt daarnaar verwezen.

2.2 K. Het Fochteloërveen als Habitatrichtlijngebied

De Nederlandse regering heeft op 20 mei 2003 onder meer het Fochteloërveen aangemeld bij de Europese Commissie als gebied dat zich kwalificeert om te worden opgenomen op de communautaire lijst en aangewezen als speciale beschermingszone als bedoeld in de Habitatrichtlijn (92/43/EEG), waarna het gebied op 7 december 2004 door de Europese Commissie onder de naam "Fochteloërveen en Esmeer" en onder nummer NL9801007 is geplaatst op de lijst van gebieden van communautair belang voor de Atlantische biogeografische regio (PbEG L 387).

2.2 L. Het Fochteloërveen als Natura 2000-gebied

Op 9 januari 2007 is het ontwerp-aanwijzingsbesluit Fochteloërveen ter inzage gelegd.

Het definitieve aanwijzingsbesluit Fochteloërveen is door de staatssecretaris van Economische Zaken bekendgemaakt op 4 juni 2013 (in Staatscourant nummer 14643).

Het besluit, evenals de toelichting daarop, kan digitaal worden ingezien via de website www.rijksoverheid.nl/natura2000 (en dan doorklikken op "digitaal inzien aanwijzingsbesluiten").

Kortheidshalve wordt daarnaar verwezen.

2.2 M. Het Witterveld als Beschermd Natuurmonument

Bij besluit van 18 maart 1991 (NMF-912430) is Witterveld aangewezen als beschermd natuurmonument (in de zin van artikel 1, onderdeel b, van de Natuurbeschermingswet 1967). Het besluit is aangehecht aan het aanwijzingsbesluit van Witterveld als Natura 2000-gebied; zie hierna onder 2.2C.

2.2 N. Het Witterveld als Habitatrichtlijngebied

De Nederlandse regering heeft op 20 mei 2003 onder meer Witterveld aangemeld volgens de procedure zoals opgenomen in artikel 4 van de Habitatrichtlijn, waarna het gebied op 7 december 2004 door de Europese Commissie onder de naam "Witterveld" en onder nummer NL1000003 is

geplaatst op de lijst van gebieden van communautair belang voor de Atlantische biogeografische regio (PbEG L 387).

2.2 O. Het Witterveld als Natura 2000-gebied

Op 9 januari 2007 is het ontwerpaanwijzingsbesluit Witterveld ter inzage gelegd.

Het definitieve aanwijzingsbesluit Witterveld is door de minister van Landbouw, Natuur en Voedselkwaliteit genomen op 10 september 2009.

Het besluit, evenals de toelichting daarop, kan digitaal worden ingezien via de website www.rijksoverheid.nl/natura2000 (en dan doorklikken op "digitaal inzien aanwijzingsbesluiten"). Kortheidshalve wordt daarnaar verwezen.

2.3 *Instandhoudingsdoelstellingen van de Natura 2000-gebieden*

Als toetsingskader gelden de onder 2.2 genoemde aanwijzingsbesluiten, als zijnde de best beschikbare informatie gebaseerd op de meest recente ecologische inzichten.

2.4. *Bevoegd gezag*

Wij zijn het bevoegd gezag inzake deze vergunningaanvraag, op basis van het bepaalde in artikel 2, eerste lid, van de Nb-wet 1998. Door middel van de wijziging van de Nb-wet 1998 per 1 februari 2009 is onder andere het begrip "Natura 2000-gebied" geïntroduceerd, waarbij wij tevens (rechtstreeks) bevoegd gezag zijn geworden voor Habitatrictlijngebieden, zoals die voorkomen op de lijst van gebieden van communautair belang, bedoeld in artikel 4, tweede lid, derde volzin van de Habitatrictlijn (92/43/EEG).

Fryslân

Aangezien uw vergunningplichtige activiteiten tevens effecten kunnen hebben op het grondgebied van de provincie Fryslân, zijn wij verplicht ons besluit te nemen in overeenstemming met gedeputeerde staten van Fryslân. De provincie Fryslân heeft ons laten weten in te kunnen stemmen met dit besluit.

2.5. *Passende beoordeling*

De aangevraagde werkzaamheden zijn nog niet eerder in deze vorm in het kader van de Nb-wet 1998 beoordeeld. Artikel 19g, eerste lid, van de Nb-wet 1998 stelt dat een vergunning slechts verleend kan worden indien het bevoegd gezag zich ervan verzekerd heeft dat de natuurlijke kenmerken van het desbetreffende gebied niet aangetast zullen worden.

Het Europese Hof van Justitie heeft in zijn uitspraak van 7 september 2004 aangegeven dat een passende beoordeling slechts dan achterwege kan worden gelaten indien op grond van objectieve gegevens kan worden uitgesloten dat in casu de werkzaamheden afzonderlijk of in combinatie met andere plannen of projecten significante gevolgen kunnen hebben voor het betrokken gebied.

Omdat het bepaalde in artikel 19kd van de Nb-wet 1998 van toepassing is, is op basis van een voor dit aspect passende beoordeling (in dit geval de AAgro-Stacks berekeningen) verzekerd dat de natuurlijke kenmerken van de betreffende Natura 2000-gebieden, voor zover het gaat om stikstofdepositie, niet zullen worden aangetast. Er is een passende beoordeling overlegd in de vorm van relevante AAgro-Stacks berekeningen; dit standpunt vindt steun in de rechtspraak (zie onder andere de uitspraak van de Raad van State van 10 oktober 2012; ECLI:NL:RVS:2012:BX9705).

3. Procedure

De aanvraag is op 31 december 2014 door ons ontvangen. Op 10 april 2015 is een ontvangstbevestiging aan u verzonden. Een kopie van de aanvraag en een afschrift van de ontvangstbevestiging aan u zijn op dezelfde datum verzonden aan het Ministerie van Economische Zaken en aan het college van burgemeester en wethouders van Midden-Drenthe. Het college van burgemeester en wethouders is daarbij op basis van artikel 44, derde lid, van de Nb-wet in de gelegenheid gesteld om binnen acht weken na de op de ontvangstbevestiging vermelde datum een zienswijze in te brengen.

Het college van burgemeester en wethouders heeft van deze mogelijkheid geen gebruik gemaakt.

4. Effecten van de voorgenomen activiteit

4.1. Is er sprake van significant effect?

Er kan gesteld worden dat er sprake is van een significant effect als ten gevolge van menselijk handelen een instandhoudingsdoelstelling van een Natura 2000-gebied niet gehaald zal worden. In dit geval is dit niet aan de orde, gelet op de aard en inhoud van de aanvraag. Om die reden wordt hier artikel 19kd van de Nb-wet toegepast.

Het betreft hier het veranderen en vervolgens in werking hebben van een agrarisch bedrijf aan de Vorrelveenseweg 3a, 9415 TE te Hijken. Het betreft het veranderen van een vleesvarkenshouderij naar een vleeskuikenshouderij met 40 stuks overig rundvee (Rav-code A7) en 222.800 vleeskuikens (BWL 2010.13V4, Rav-code E5.11).

Uitgangssituatie

Op 11 oktober 1996, 30 november 1998, 24 maart 2000 en 7 december 2004 (de referentiedata in het kader van artikel 19kd van de Nb-wet) was het bedrijf in het bezit van een milieuvergunning 6 juni 1979. Op 13 november 1996 is een vergunning verleend waarin een lagere ammoniakemissie is vergund. Deze vergunning is ook de uitgangssituatie voor wat betreft de referentiedata 30 november 1998 (Vogelrichtlijngebied 'Fochteloërveen'), 24 maart 2000 (Vogelrichtlijngebied 'Drents-Friese Wold') en 7 december 2004 (Habitatrichtlijngebieden). Tabel 1 geeft een overzicht van de toen vergunde dieren aantallen.

De vergunde ammoniakemissie van het bedrijf van EPM B.V. is als volgt:

Tabel 1: Laagst vergunde aantallen dieren na 11 oktober 1996 met bijbehorende ammoniakemissie

Soort	Aantal	RAV-code	Emissiefactor	Totale emissie (kg NH ₃ /jaar)
Vleesvarkens, overige huisvesting, max 0,8 m ² per dier	504	D 3.100.1	2,5	1.260,0
Totaal				1.260,0

Nieuwe situatie

EPM B.V. wil de bedrijfsvoering wijzigen zodat 40 stuks overig rundvee, overige huisvesting, Rav-code A7 en 222.800 vleeskuikens, BWL 2010.13V4, Rav-code E 5.11 worden gehouden. Voor deze toename in aantal dieren zijn de volgende ammoniakrechten aangekocht:

- [REDACTED] stopt met het houden van 45 stuks melk & kalfkoeien, 30 stuks jongvee en 3 volwassen paarden, waardoor 559,5 kg NH₃ vrijkomt voor de uitbreiding van EPM B.V.;
- [REDACTED] stopt met het houden van 66 melk- en kalfkoeien en 40 stuks jongvee, waardoor 783 kg NH₃ vrijkomt voor de uitbreiding van EPM B.V.;
- [REDACTED] stopt met het houden van 435 vleesvarkens, waardoor 1.087,5 kg NH₃ vrijkomt voor de uitbreiding van EPM B.V.;
- [REDACTED] stopt met het houden van 230 schapen, waardoor 161 kg NH₃ vrijkomt voor de uitbreiding van EPM B.V.;
- [REDACTED], stopt met het houden van 81 melk- en kalfkoeien en 63 stuks vrouwelijk jongvee waardoor 1.015,2 kg NH₃ vrijkomt voor de uitbreiding van EPM B.V.;
- [REDACTED] stopt met het houden van 24 vleesvarkens, waardoor 84 kg NH₃ vrijkomt voor de uitbreiding van EPM B.V..

In de aangevraagde situatie (tabel 2) is er sprake van de volgende veebezetting:

Tabel 2: aangevraagde aantallen dieren met bijbehorende ammoniakemissie

Soort	Aantal	RAV-code	Emissiefactor	Totale emissie (kg NH ₃ /jaar)
Overig rundvee Overige huisvesting	40	A7	9,5	380,0
Vleeskuikens BWL 2010.13V4	222.800	E 5.11	0,021	4.678,8
Totaal				5.058,8

Toepassing van artikel 19kd, eerste lid, onder b, van de Nb-wet vereist dat wordt verzekerd dat in samenhang met de getroffen maatregelen, de stikstofdepositie op de voor stikstof gevoelige habitattypen in een Natura 2000-gebied als gevolg van de activiteit of het gebruik niet is toegenomen of zal toenemen. Tabel 3 laat de uitkomsten zien van de depositieberekeningen die deel uitmaken van de aanvraag.

Tabel 3: Stikstofdepositie door het bedrijf in de vergunde en de aangevraagde situatie

Naam	x-coord	y-coord	Depositie vergunde situatie							Totaal depositie	Depositie gewenst	Resultaat
				559,5 kg	783 kg	1.087,5 kg	161 kg	1.015,2 kg	84,kg			
Drents-Friese Wold & Leggelderveld												
Rand 1	224 280	545 411	0,33	0,18	0,18	0,18	0,03	0,64	0,01	1,55	0,94	-0,61
Rand 2	224 592	544 591	0,45	0,26	0,17	0,19	0,03	0,85	0,01	1,96	1,30	-0,66
H4030 1	224 068	545 702	0,29	0,16	0,16	0,17	0,02	0,52	0,01	1,33	0,75	-0,58
H4030 2	224 419	544 665	0,41	0,23	0,17	0,18	0,03	0,76	0,01	1,79	1,18	-0,61
H3130	224 124	544 833	0,35	0,20	0,16	0,16	0,02	0,60	0,01	1,50	0,91	-0,59
H2320	224 061	544 637	0,39	0,18	0,14	0,16	0,02	0,54	0,01	1,44	0,93	-0,51
H4010A	224 326	544 409	0,40	0,23	0,15	0,18	0,03	0,62	0,01	1,62	1,14	-0,48
Fochteloërveen												
Rand	224 635	554 548	0,16	0,07	0,07	0,09	0,02	0,11	-0,01	0,53	0,42	-0,11
Drentsche Aa-gebied												
Rand	234 215	550 835	0,34	0,13	0,18	0,28	0,07	0,18	0,02	1,20	1,12	-0,08
H91EOC	234 552	551 463	0,31	0,12	0,16	0,25	0,06	0,17	0,01	1,08	0,98	-0,10
H91DO	234 529	551 545	0,30	0,12	0,16	0,24	0,06	0,17	0,01	1,06	0,98	-0,08
Mantingerbos												
Rand	236 764	536 902	0,09	0,04	0,08	0,11	0,01	0,08	0,02	0,43	0,24	-0,19
H9120 1	237 137	536 982	0,09	0,04	0,08	0,11	0,01	0,07	0,02	0,42	0,24	-0,18
H9120 2	236 782	536774	0,09	0,04	0,08	0,11	0,01	0,08	0,02	0,43	0,23	-0,20
Mantingerzand												
Rand	235 226	534 070	0,08	0,04	0,07	0,09	0,01	0,07	0,01	0,37	0,19	-0,18
H91DO	235 154	533 597	0,08	0,03	0,06	0,09	0,01	0,07	0,01	0,35	0,18	-0,17
H 4030 1	235 755	533 631	0,07	0,03	0,06	0,08	0,01	0,07	0,01	0,33	0,18	-0,15
H 4030 2	236 939	533 922	0,08	0,03	0,06	0,08	0,01	0,06	0,01	0,33	0,19	-0,14
H5130	237 438	534 366	0,08	0,03	0,06	0,09	0,01	0,06	0,01	0,34	0,19	-0,15
Witterveld												
Rand	229 077	551 797	0,41	0,19	0,15	0,19	0,04	0,24	0,01	1,23	1,23	0,00
H7110	229 977	552 726	0,35	0,16	0,14	0,20	0,04	0,21	0,01	1,11	1,05	-0,06
H7120	229 620	553 037	0,34	0,14	0,13	0,18	0,03	0,20	0,01	1,03	1,02	-0,01
Dwingelderveld												
Rand	226 871	539 777	0,25	0,13	0,30	0,31	0,03	0,45	0,02	1,49	0,67	-0,82
H2310	225 929	539 705	0,24	0,11	0,22	0,27	0,03	0,45	0,01	1,33	0,80	-0,53
H5130	226 315	539 608	0,24	0,13	0,26	0,29	0,03	0,45	0,02	1,42	0,64	-0,78
H 7110	227 246	539 334	0,23	0,11	0,28	0,29	0,03	0,34	0,02	1,30	0,56	-0,74
H4030 1	227 141	539 274	0,23	0,11	0,28	0,28	0,03	0,34	0,02	1,29	0,55	-0,74
H4030 2	227 561	539 570	0,25	0,12	0,31	0,33	0,03	0,35	0,02	1,41	0,62	-0,79

Uit deze berekeningen blijkt dat aan het wettelijke vereiste van artikel 19kd wordt voldaan.
Vanwege de afname depositie kan de vergunning worden verleend.

Aan deze vergunning zijn tevens extra voorschriften verbonden.

Op basis van de belangenafweging van artikel 19e van de Natuurbeschermingswet 1998 mogen er beperkende voorschriften aan Nb-wetvergunningen worden verbonden.

Het doel van het opnemen van de voorschriften C en D in Nb-wetvergunningen is het tegengaan van niet-realistische vergunningen.

Dit alles gelezen in samenhang met de Beleidsregel vaststelling één- en driejaarsvoorschriften Nb-wetvergunningen (gepubliceerd in het Provinciaal blad 2014-3228).

Toelichting bij voorschrift C:

Met dit voorschrift wordt beoogd dat de vergunninghouder aantoont dat het traject is ingezet om alle benodigde vergunningen/toestemmingen te verkrijgen voor de te realiseren bouw, conform de wet- en regelgeving.

Met dit voorschrift wordt niet beoogd dat de vergunning voor 'bestaand gebruik' kan worden ingetrokken. Als bijvoorbeeld de vergunning een bestaande stal en de bouw van een nieuwe stal omvat, is dit 1-jaarsvoorschrift alleen van toepassing op de realisatie van de nieuwbouw.

Het in te dienen plan moet voldoende concreet zijn, maar het is niet per se noodzakelijk dat men al ontvankelijke aanvragen heeft ingediend. Vooral de tijdigheid is van belang; het te laat indienen van het plan kan leiden tot het intrekken van de vergunning. Maar ook het indienen van een te marginaal plan, dat in redelijkheid niet kwalificeert als het daadwerkelijk starten van het realisatietraject, kan leiden tot het intrekken van de vergunning, al dan niet gedeeltelijk.

Toelichting bij voorschrift D:

Het driejaarsvoorschrift heeft betrekking op het oprichten van de benodigde bouwkundige voorzieningen (bijvoorbeeld het bouwen van een nieuwe stal) conform de wet- en regelgeving.

De zinsnede "dient binnen drie jaar na de datum van verzending van dit besluit handelingen te hebben verricht met gebruikmaking van de vergunning" vindt zijn grondslag in de Wet algemene bepalingen omgevingsrecht (hierna: Wabo). Ingevolge artikel 2.33, tweede lid, aanhef en onder a, van de Wabo kan het bevoegd gezag de omgevingsvergunning geheel of gedeeltelijk intrekken, voor zover gedurende drie jaar geen handelingen zijn verricht met gebruikmaking van de vergunning.

Bij overtreding van genoemde voorschriften C en D is in alle gevallen een apart besluit nodig tot (al dan niet gedeeltelijke) intrekking van de Nb-wetvergunning. Dat intrekkingbesluit van Gedeputeerde Staten is op zichzelf vatbaar voor bezwaar en beroep.

Toelichting bij voorschrift E:

Voorstelbaar is dat een bedrijf binnen de driejaarstermijn van voorschrift D en dus vóór het vervallen van de geboden ontwikkelingsruimte, door een ander bedrijf benaderd wordt om de geboden ontwikkelingsruimte te benutten (via 'externe saldering') voor een door dat andere bedrijf gewenst project.

Alle rechten en plichten die voortvloeien uit de verleende Nb-wet vergunning zijn locatie-gebonden en gaan over op de koper c.q. nieuwe eigenaar.

Wij gaan er echter van uit dat een vergunning op grond van de Nb-wet een hybride karakter heeft, in die zin dat naast de toestemming om het project te ondernemen ook toestemming wordt gegeven voor het schade toebrengende feit, te weten depositie op de betreffende Natura 2000-gebieden.

In het geval van veehouderijen: niet alleen wordt toestemming gegeven om conform de aanvraag een veehouderij (a) te exploiteren op die bepaalde locatie; maar (b) ook wordt toestemming gegeven om een hoeveelheid x aan ammoniak uit te stoten en daarmee een y-aantal mol ammoniak op gebied z te mogen deponeren.

Het niet benutten van de aldus vergunde depositie zou kunnen worden gebruikt als argument om voor een ander project dan de oorspronkelijk vergunde veehouderij vergunning te verlenen ('externe saldering').

Wij willen voorkomen dat de mogelijkheid bestaat om de betreffende depositie te gebruiken voor andere projecten dan de projecten waarvoor oorspronkelijk vergunning is verleend. Vanuit de gedachte dat een dergelijke saldering voor reguliere / daadwerkelijk benutte vergunningen wél tot de mogelijkheden behoort, is ervoor gekozen om dit verbod op "externe saldering" alleen aan niet gerealiseerde projecten te verbinden. Als bijvoorbeeld die vergunde nieuwe stal voor 300 melkkoeien er nog niet staat, kunnen de 'ammoniakrechten' ook niet worden verkocht aan 'de buurman'.

Samengevat: het benutten van de toegestane maar niet gerealiseerde depositie voor 'externe saldering' is niet toegestaan.

4.2. *Is er sprake van verslechtering dan wel (significante) verstoring?*

Er kan gesteld worden dat er in de zin van het bepaalde in artikel 19d, eerste lid, van de Nb-wet 1998 geen sprake is van verslechtering of significante verstoring. Want:

- de activiteit heeft niet tot gevolg dat er soorten in het gebied zodanig worden verstoord dat uit populatiedynamische gegevens zou blijken dat de soorten het gevaar lopen - in vergelijking met de begintoestand - niet langer een levensvatbare component van het natuurlijke habitat te zullen blijven;
- als gevolg van de voorgenomen activiteit wordt de omvang van het gebied niet aangetast.

5. **Toetsing aan artikelen 19d, 19e en 19kd van de Nb-wet 1998**

Naast de aandacht voor het bepaalde in artikel 19d, zie hiervoor, is er ook aanleiding om het bepaalde in artikel 19e, onder c, van de Nb-wet 1998, bij de motivering van deze vergunning te betrekken, daar waar het gaat om de bepaling dat gedeputeerde staten bij het verlenen van een dergelijke vergunning rekening houden met "vereisten op economisch, sociaal en cultureel gebied, alsmede regionale en lokale bijzonderheden".

De in artikel 19e van de Nb-wet 1998 genoemde aspecten verzetten zich niet tegen de verlening van dit besluit; evenmin zijn er andere vereisten relevant die weigering zouden rechtvaardigen.

Er kan worden gesteld dat in de zin van het bepaalde in artikel 19d, eerste lid, van de Nb-wet 1998 de activiteit vergunningplichtig is, aangezien het een activiteit is die een negatief effect kan hebben op de instandhoudingsdoelen van een Natura 2000-gebied. Na de referentiedatum, zijnde 11 oktober 1996, is de activiteit of het gebruik daarvan in betekenende mate gewijzigd waarbij is verzekerd dat de stikstofdepositie op de voor stikstof gevoelige habitattypen in het Natura 2000-gebied als gevolg van de activiteit per saldo niet is toegenomen of zal toenemen. Om die reden wordt het bepaalde in artikel 19kd, eerste lid, onder b, van de Nb-wet 1998 van toepassing verklaard. Bovendien zijn er als gevolg van de activiteit of het gebruik geen andere effecten dan het effect van stikstofdepositie te verwachten.

Op basis van uitspraken van de Raad van State (van 13 november 2013, zaaknummer 201211640/1/R2; en twee uitspraken van 27 november 2013, zaaknummers 201303834/1/R2 en 201303938/1/R2) is de volgende vergelijking aan de orde:

Bij de beoordeling van de vraag of de aangevraagde situatie leidt tot een toename van stikstofdepositie dient een vergelijking te worden gemaakt tussen de stikstofdepositie als gevolg van de voorgenomen activiteit met de stikstofdepositie in de vergunde situatie met de laagst toegestane ammoniakemissie in de periode vanaf de referentiedatum 11 oktober 1996 tot de datum van het nemen van het besluit tot vergunningverlening. Om de laagst vergunde situatie in beeld te brengen, moeten alle verleende vergunningen sinds de peildatum 11 oktober 1996 doorgelicht worden. In deze beschikking gaat het om een vergelijking tussen 6 juni 1979 en 13 november 1996 .

Gelet op het vorenstaande kan de vergunning onder voorwaarden worden verleend.

6. Besluit en voorschriften

Zoals te doen gebruikelijk, maakt de aanvraag inclusief bijlagen onlosmakelijk deel uit van deze vergunning.

Wij verlenen de gevraagde vergunning op basis van artikel 19d, gelezen in samenhang met artikel 19kd van de Nb-wet 1998 en Beleidsregel vaststelling één- en driejaarsvoorschriften Nb-wetvergunningen, onder de volgende voorwaarden:

- A. op de bedrijfslocatie aan de Vorrelveenseweg 3a te Hijken mag de maximale ammoniakemissie niet hoger zijn dan 5.058,8 kg NH₃ per jaar, resulterend in een stikstofdepositie zoals in deze vergunning staat aangegeven. Hierbij mag het aantal dieren van de aangevraagde categorieën onderling verschuiven. Het emissieplafond is gebaseerd op de bedrijfsactiviteit (bestaande uit diersoort, stalsysteem en bijbehorende emissie per dierplaats), zoals in deze vergunning staat aangegeven en zoals geldend op datum van vergunningverlening. Een toekomstige wijziging van de Rav (Regeling ammoniak en veehouderij) en de bijlage met Rav-codes en emissie in kg NH₃ per dierplaats per jaar, zal niet leiden tot een wijziging van de middels deze vergunning toegestane dieren aantallen, noch in positieve noch in negatieve zin;
- B. op de bedrijfslocatie dient door middel van een registratie, zoals bedoeld in de Regeling identificatie en registratie dieren 2003 en/of aanvulling dan wel de opvolger van genoemde regeling, en/of door middel van een registratie, zoals bedoeld in Koppelsysteem pluimvee en/of aanvulling dan wel de opvolger van genoemde regeling, aangetoond te worden dat de in de vorenstaande voorwaarde genoemde emissies niet worden overschreden als gevolg van de dieren aantallen.
- C. De houder van de vergunning dient binnen één jaar na de datum van verzending van dit besluit bij Gedeputeerde Staten van Drenthe een plan met tijdpad en acties in, waaruit eenduidig blijkt, dat de voor de vergunning benodigde bouwkundige voorzieningen binnen drie jaar na de verzending van dit besluit zijn gerealiseerd.
- D. De houder van de vergunning dient binnen drie jaar na verzending van dit besluit de voor de vergunning benodigde bouwkundige voorzieningen te hebben gerealiseerd en dient binnen drie jaar na de datum van verzending van dit besluit handelingen te hebben verricht met gebruikmaking van de vergunning.
- E. De met deze vergunning toegestane, maar nog niet gerealiseerde, depositie geldt uitsluitend voor de in de aanvraag genoemde veehouderij, of diens rechtsopvolger(s), op dezelfde locatie.

F. Deze vergunning treedt pas in werking op het moment dat de intrekking van de ammoniakrechten heeft plaatsgevonden overeenkomstig de volgende koopovereenkomsten ammoniakrechten met bijbehorende datum

- [REDACTED], overeenkomst d.d. 24 november 2014
- [REDACTED], overeenkomst d.d. 16 december 2014
- [REDACTED], overeenkomst d.d. 11 december 2014
- [REDACTED], overeenkomst d.d. 24 november 2014
- [REDACTED], overeenkomst d.d. 24 november 2014
- [REDACTED], overeenkomst d.d. 1 december 2014

en is verzekerd dat deze rechten niet door een nieuwe melding kunnen worden opgevuld. Een afschrift van de door het bevoegde gezag afgegeven bevestiging van de intrekking of van de acceptatie van de melding wordt verzonden naar nbwet@drenthe.nl of Provincie Drenthe, Postbus 122, 9400 AC Assen.

7. Rechtsmiddelen

Indien u het niet eens bent met dit besluit, kunt u binnen zes weken na de dag van verzending van deze beschikking een bezwaarschrift indienen bij het college van gedeputeerde staten van Drenthe, Postbus 122, 9400 AC Assen (zie bijlage Bezwaar en beroep tegen besluiten van de provincie ingevolge de Natuurbeschermingswet 1998, de gedeelten onder A en C).

Gedeputeerde Staten voornoemd,
namens dezen,



mevrouw M. Volkers-Bredewold,

Teamleider team Vergunningverlening, Toezicht en Handhaving

Afschrift aan:

- VanWestreenen, t.a.v. [REDACTED], Varsseveldseweg 65d, 7131 JA Lichtenvoorde
- het College van Burgemeester en Wethouders van Midden Drenthe (digitaal)
- het College van Gedeputeerde Staten van Fryslân (digitaal)
- het Ministerie van Economische Zaken, t.a.v. [REDACTED] (digitaal)

VORRELVENSEWEG

MEERWEG

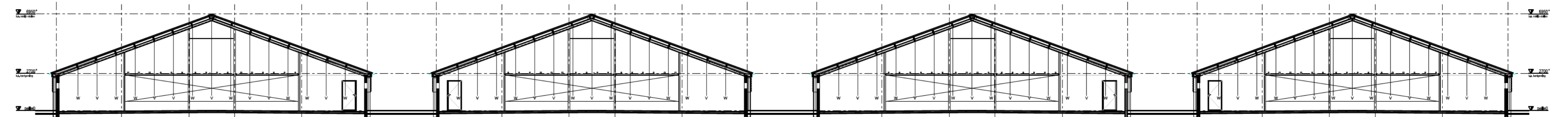

Doorsnede gebouwen B, C, D en E

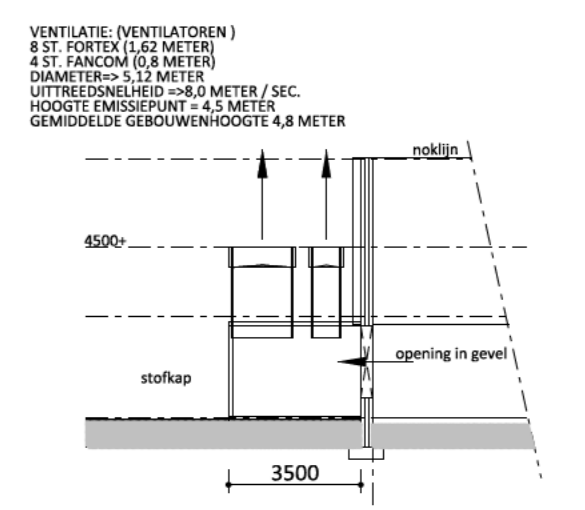

Einddoorsnede gebouw B, C, D, en E

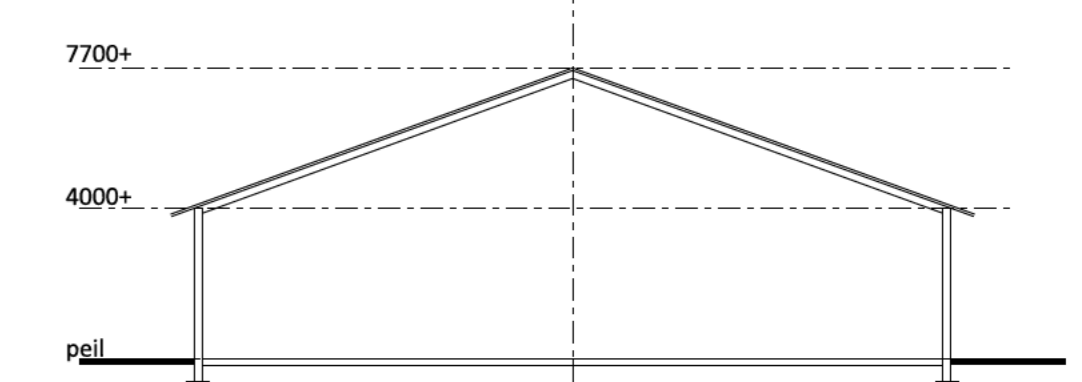
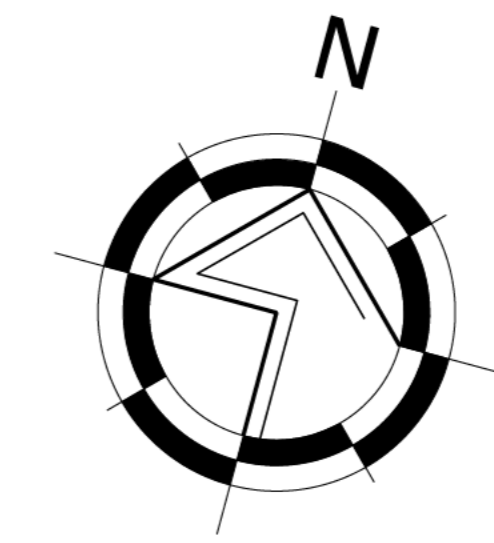

Doorsnede gebouw F

Gebouwen

symbool	omschrijving	aantal dieren
A	bedrijfswooning nr. 3a	
B	stal	55.700 st. vleeskuikens E 5.11 BWL 2010.13.V4
C	stal	55.700 st. vleeskuikens E 5.11 BWL 2010.13.V4
D	stal	55.700 st. vleeskuikens E 5.11 BWL 2010.13.V4
E	stal	55.700 st. vleeskuikens E 5.11 BWL 2010.13.V4
F	stal/werktuigenberging	30 st. zoggroepen (ouder dan 2 jaar) A 2

Coördinaten

nummer	omschrijving	X coördinaat	Y coördinaat
1	kuikenstal	228.540	545.574
2	kuikenstal 1	228.573	545.472
3	kuikenstal 2	228.600	545.479
4	kuikenstal 3	228.626	545.486
5	kuikenstal 4	228.652	545.493
6	rundveestal	228.531	545.538

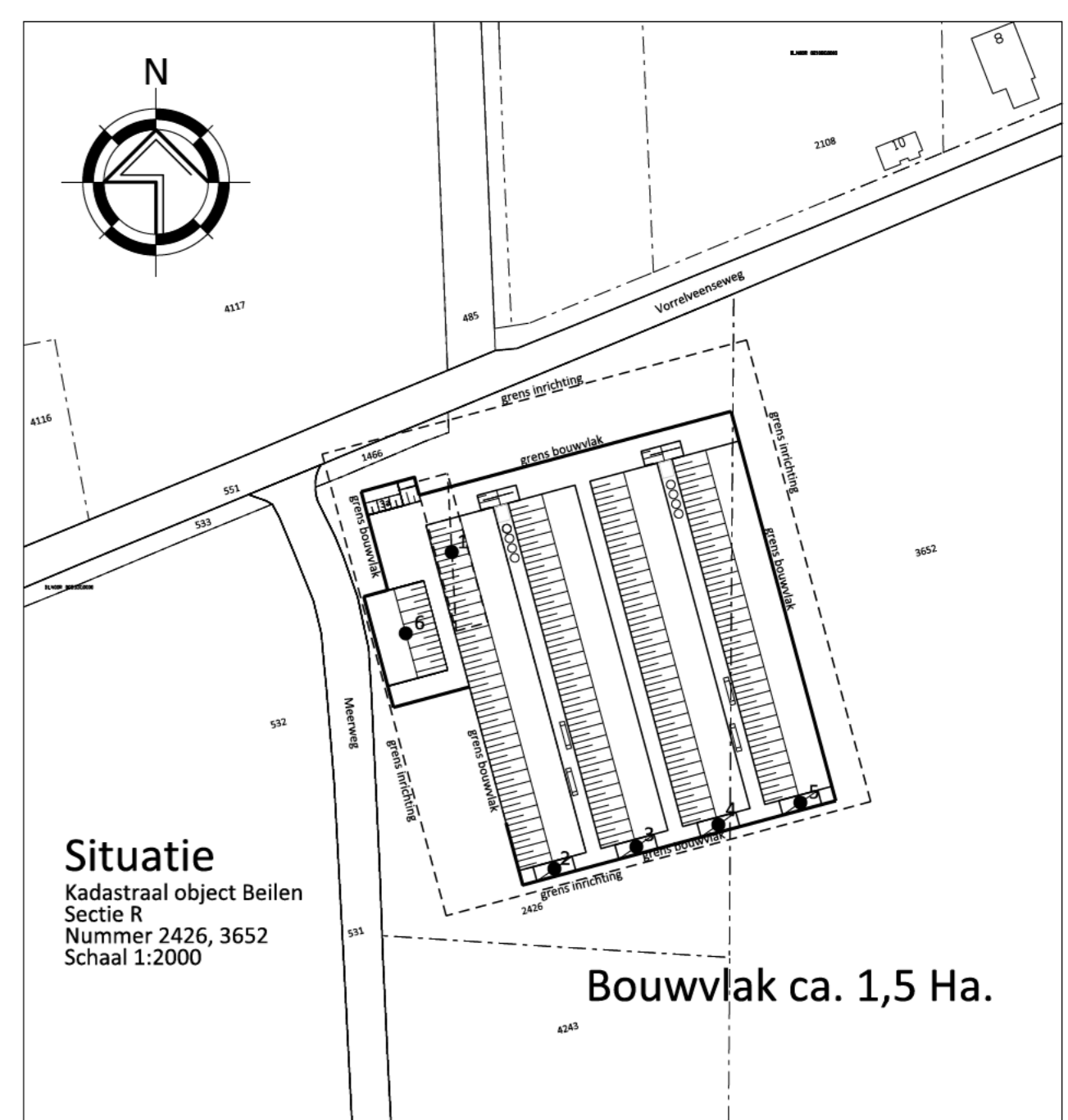
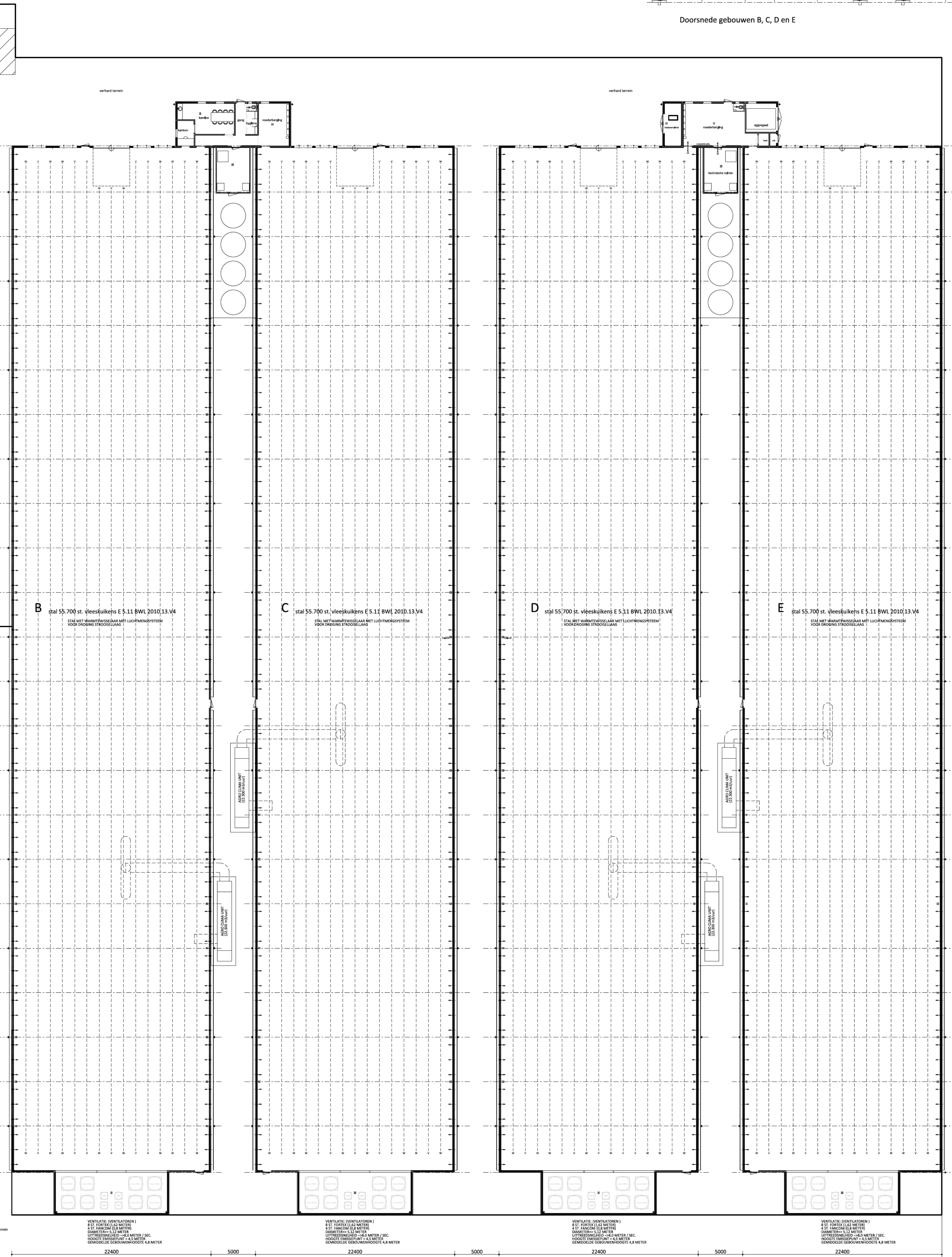

Situatie
Kadastraal object Bellen
Sectie R
Nummer 2426, 3652
Schaal 1:2000

Bouwvlak ca. 1,5 Ha.



PROJECT: Aanvraag Natuurbeschermingswet (NB-wet)
OPDRACHTGEVER: EPW B.V., Vorreelvenseweg 3a, 9415 TE HIKEN
LOCATIE: Vorreelvenseweg 3a 9415 TE HIKEN
ONDERDEEL: Bedrijfsplaatgrond maten voor de uitvoering in het werk controleren
SCHAA: 1:100
GETEKEND: [initials]
FORMAAT: A0
DATUM: 07/05/2015
WIJZIGING: [initials]
PROJECTNUMMER: NB-EPW1
Blad 1 van 1

Van Westreenen Adviseurs
Antonie Faberstraat 3a
7917 DR Bommeler
P 09451 47 42 91
E 11@vwestreenen.nl
Vestreenenweg 65d
7133 SA Lutterhout
T 05463 37 53 57
P 05463 37 53 54
E 11@vwestreenen.nl



BIJLAGE 4 GEGEVENS VERGUNNINGEN





gemeente beilen

HINDERWET-vergunning (art. 30 Wet ABM)

Gemeente Beilen	Datum beschikking 17 februari 1993	Kenmerk 16-90
Naam verzoeker [redacted]		
Straat en Huisnummer [redacted]		Postcode/Gemeente [redacted]
Betreft verzoek om vergunning tot het uitbreiden van een melkveehouderij, een en ander met inachtneming van artikel 6a van de Hinderwet.		Datum verzoek 15 augustus 1990
Adres van de inrichting [redacted]	Kadastrale gemeente [redacted]	Sectie nummer(s) [redacted]
Wij hebben besloten aan verzoeker de bij bovenaangehaald verzoek gevraagde vergunning te verlenen overeenkomstig de aangehechte gewaarmerkte voorschriften en bescheiden.		

Motivering van de beschikking

overwegingen:

1. naar aanleiding van de ontwerp-beschikking is uitsluitend een reactie ingekomen van de inspecteur van de Volksgezondheid voor de Milieuhygiëne;
2. de vragen van de inspecteur zijn beantwoord bij brief van burgemeester en wethouders van Beilen van 28 oktober 1992. In deze brief is nader toegelicht, dat de richtlijnen Veehouderij en Hinderwet en Ammoniak en Veehouderij aan het verlenen van de gevraagde vergunning niet in de weg staan. Ook overigens zijn er geen redenen om de gevraagde vergunning te weigeren;
3. conform de, met de inspecteur van de Volksgezondheid voor de Milieuhygiëne, gemaakte afspraak is derhalve de procedure vervolgd en de definitieve beschikking opgesteld;
4. aan door de inrichting mogelijk te veroorzaken gevaar, schade of hinder kan door het stellen van de bij deze vergunning behorende voorschriften voldoende tegemoet worden gekomen.

Burgemeester en wethouders van Beilen,
de secretaris, de burgemeester,

De vergunning geldt zowel voor de verzoeker als voor zijn rechtverkrijgenden (art. 14 Hinderwet).

Wanneer ingeval van uitbreiding of wijziging van de inrichting een nieuwe, de gehele inrichting omvattende, hinderwetvergunning is verleend, komen alle voorafgaande vergunningen, de inrichting betreffende, te vervallen, zodra de nieuwe vergunning onherroepelijk is geworden (art. 6a Hinderwet).

De inrichting dient op straffe van verval van de verleende vergunning binnen 3 jaar na het onherroepelijk worden daarvan te zijn voltooid en inwerking te zijn gebracht, tenzij in de beschikking een langere termijn is gesteld (art. 27, lid 1/2, Hinderwet).

BEROEP. Gedurende een maand vanaf de dag van ter inzagelegging van deze beschikking kunt u beroep instellen bij de Afdeling Geschillen van Bestuur van de Raad van State.

Het beroepsschrift moet worden ingediend bij de Raad van State, Postbus 20019, 2500 EA 's-Gravenhage.

Bijlage I behorende bij de Hinderwetvergunning van: [REDACTED]

1. De inrichting moet steeds schoon worden gehouden en in een goede staat van onderhoud verkeren.
2. De vergunninghouder is verplicht andere in de inrichting werkzame personen te instrueren omtrent de voor hen van toepassing zijnde vergunningvoorschriften.
3. Degene die de inrichting drijft is gehouden te doen en na te laten hetgeen redelijkerwijs gevegd kan worden om gevaar en schade dan wel hinder buiten de inrichting te voorkomen of te beperken.
4. Het aantrekken van vogels, insecten, knaagdieren en ongedierte moet zoveel mogelijk worden voorkomen.
5. Zo vaak de omstandigheden daartoe aanleiding geven moeten intensieve maatregelen worden genomen ter bestrijding van vliegen, muizen, ratten en ander ongedierte.
6. Ramen van de stallen moeten, voor zover zij geen functie hebben voor de luchtverversing in de stal, gesloten worden gehouden. Deuren moeten gesloten zijn behoudens gedurende het doorlaten van personen, dieren of goederen.
7. Indien op de ventilatiekokers op het dak van de stal een regenkap is aangebracht moet deze zodanig zijn uitgevoerd dat de luchtstroom zoveel mogelijk naar boven gericht blijft.
8. Bij het vullen van voedersilo's moet stofverspreiding worden voorkomen door het via de ontluchting ontwijkende stof op doeltreffende wijze op te vangen.
9. Het pneumatisch of mechanisch vullen van voedersilo's is verboden tussen 20.00 en 7.00 uur.
10. Het is verboden in de inrichting, met inbegrip van het bij de inrichting behorende open terrein, bedrijfsafval te storten en/of te begraven.
11. Het is verboden in de inrichting, met inbegrip van het bij de inrichting behorende open terrein, bedrijfsafval te verbranden.
12. Op het terrein van de inrichting mag geen mest worden gedroogd of worden verbrand.
13. Kadavers van dieren en afvalstoffen van dierlijke aard mogen niet op het terrein van de inrichting worden begraven. Kadavers van dieren en afvalstoffen van dierlijke aard moeten, in afwachting van afvoer uit de inrichting naar een daartoe ingerichte verwerkingsinrichting, worden bewaard in een deugdelijke waterdichte verpakking of in een goed gesloten speciaal daartoe bestemde ruimte.

14. De opslag van vaste mest buiten de stal moet plaatsvinden op een mestplaat. De stapeling van de mest moet zodanig plaatsvinden dat uitzakkend vocht niet van de mestplaat kan vloeien. Het uitzakkend vocht moet door middel van een gesloten, vloeistofdichte bedrijfsriolering worden afgevoerd naar een vloeistofdichte opslagruimte voor dunne mest of naar een mestbassin.
15. De bedrijfsriolering moet vloeistofdicht zijn.
16. Dunne mest en gier, spoel- en schrobwater moeten worden opgeslagen in een hiertoe bestemde opslagruimte. Deze opslagruimte mag niet zijn voorzien van een overstort.
Behalve tijdens het ledigen moet de opslagruimte door middel van goed sluitende deksels, luiken of een daaraan gelijkwaardige voorziening, gesloten worden gehouden.
17. Bij het verwijderen van mest of gier mag de omgeving niet worden verontreinigd. Transport van dunne mest of gier moet plaatsvinden in gesloten tankwagens. Vaste mest moet worden getransporteerd met behulp van daartoe geschikte transportmiddelen, die op correcte wijze zijn beladen.
18. Indien verontreiniging van de bodem optreedt of is opgetreden, anders dan ten gevolge van een ongewoon voorval in de zin van artikel 22 van de Wet bodembescherming, moet degene die de inrichting drijft terstond alle (noodzakelijke) maatregelen te nemen om verdere verontreiniging te voorkomen en de verontreiniging terstond aan burgemeester en wethouders melden.
De aard, de mate en de omvang van de verontreiniging moeten op een door burgemeester en wethouders goed te keuren wijze worden bepaald. De gevolgen van de verontreiniging moeten in overleg met burgemeester en wethouders zo spoedig mogelijk worden opgeheven.
Indien in de bodem objecten zoals tanks, leidingen en kabels, aanwezig zijn, die redelijkerwijs met de verontreinigde stof en/of vloeistof in aanraking kunnen zijn geweest, moeten deze worden gecontroleerd op aantasting door de bedoelde stof en/of vloeistof en indien nodig worden beproefd, hersteld of vervangen.
19. Het equivalente geluidsniveau (L Aeq), veroorzaakt door de in de inrichting aanwezige toestellen, werktuigen en installaties alsmede door de in de inrichting verrichte werkzaamheden en/of activiteiten, mag ter plaatse van woningen van derden en van andere gebouwen met een geluidsgevoelige bestemming en voor zover binnen een afstand van 50 meter van de inrichting geen woningen van derden of andere gebouwen met een geluidsgevoelige bestemming aanwezig zijn, op enig punt op een afstand van 50 meter van de inrichting, niet meer zijn dan:
 - 40 dB(A) in de uren gelegen tussen 07.00 uur en 19.00 uur;
 - 35 dB(A) in de uren gelegen tussen 19.00 uur en 23.00 uur;
 - 30 dB(A) in de uren gelegen tussen 23.00 uur en 07.00 uur.Een overschrijding van de bedoelde geluidsniveaus is toegestaan tot het op het meetpunt optredende referentieniveau, met dien verstande, dat het equivalente geluidsniveau (L Aeq) ter plaatse van woningen van derden en van andere gebouwen met een geluidsgevoelige bestemming en voor zover binnen een afstand van 50 meter van

- de inrichting geen woningen van derden of andere gebouwen met een geluidsgevoelige bestemming aanwezig zijn, op enig punt op een afstand van 50 meter van de inrichting, niet meer zijn dan:
- 50 dB(A) in de uren gelegen tussen 07.00 uur en 19.00 uur;
 - 45 dB(A) in de uren gelegen tussen 19.00 uur en 23.00 uur;
 - 40 dB(A) in de uren gelegen tussen 23.00 uur en 07.00 uur.
20. Onverminderd het gestelde in het voorgaande voorschrift mogen in het algemeen de kortstondige optredende geluidsniveaus, veroorzaakt door de in de inrichting aanwezige toestellen, werktuigen en installaties en door de verrichte werkzaamheden, de in het voorgaande voorschrift bedoelde equivalente geluidsniveaus, op het meetpunt en gemeten in de meterstand "fast", met niet meer dan 10 dB(A) overschrijden. Incidentele kortstondige optredende geluidsniveaus mogen niet meer zijn dan:
- 70 dB(A) in de uren gelegen tussen 07.00 uur en 19.00 uur;
 - 65 dB(A) in de uren gelegen tussen 19.00 uur en 23.00 uur;
 - 60 dB(A) in de uren gelegen tussen 23.00 uur en 07.00 uur.
21. Op zondagen en algemeen erkende feestdagen gelden voor de uren gelegen tussen 07.00 uur en 19.00 uur de geluidsniveaus, die in de voorgaande voorschriften zijn gesteld voor de uren gelegen tussen 19.00 uur en 23.00 uur.
22. Het meten en het berekenen van de in de voorgaande voorschriften gestelde geluidsniveaus alsmede het beoordelen van de meetresultaten moeten plaatsvinden overeenkomstig de "Handleiding meten en rekenen industrielawaai", IL-HR-13-01 van maart 1981.
23. De voorschriften 19 en 20 zijn niet van toepassing op het laden en lossen ten behoeve van de bedrijfsvoering, voor zover dit plaatsvindt tussen 06.00 uur en 19.00 uur.
24. De elektrische installatie mag geen storing veroorzaken in radio-en/of televisie-ontvangst.
25. Het voer, met uitzondering van ruwvoer, moet worden bewaard in uitsluitend voor dit doel gebezigde bewaarplaatsen, die rat- en muiswerend zijn ingericht.
26. De eventuele kuilvoeropslag moet met een folie zijn afgedekt. Dit folie moet dusdanig worden bevestigd dat losraken van de folie niet mogelijk is. De eventuele kuilvoeropslag dient te zijn gelegen:
- tenminste 25 meter van woningen van derden en/of andere gebouwen waarin personen plegen te verblijven;
 - tenminste 20 meter van de openbare weg;
 - tenminste 5 meter van een erfscheiding.
27. De dieselmotor van tractoren moet zodanig zijn afgesteld dat de uitlaatgassen nagenoeg roet- en rookloos zijn.
28. Afgewerkte oliën en vetten van machines moeten zeer zorgvuldig worden opgevangen en worden opgeslagen in speciaal daarvoor bestemde vaten en regelmatig uit de inrichting worden afgevoerd en worden afgegeven aan een vergunninghouder in het kader van de Wet chemische afvalstoffen.

29. In de inrichting mogen k1-, k2- en k3-vloeistoffen en andere chemicaliën alleen worden bewaard in gesloten, voor de desbetreffende stof geschikte en voldoende sterke verpakking, met een gezamenlijke maximale hoeveelheid van 100 liter.

Bewaring van voornoemde stoffen is niet toegestaan op plaatsen die kunnen dienen als vluchtweg in geval van brand of anderzins.

30. Zowel volle als lege niet gereinigde verpakkingen moeten zijn geplaatst op een vloeistofdichte vloer of in een vloeistofdichte bak, die tenminste 100% van alle opgeslagen vloeistoffen kan bevatten.

Bijlage II behorende bij de hinderwetvergunning van: [REDACTED]

Bovengrondse bewaring van K2 en K3 vloeistoffen in stalen tanks met een inhoud van 200 liter tot maximaal 3000 liter.

1. In de tank mag slechts een brandbare vloeistof worden opgeslagen waarvan het vlammpunt hoger dan 21^o C is gelegen;
2. de stijfheid en sterkte van de tank moeten voldoende zijn om schadelijke vervorming als gevolg van overdruk bij vulling of overvulling te voorkomen terwijl de dichtheid onder alle omstandigheden moet zijn verzekerd;
3. de ondersteunende constructie van de tank moet uit onbrandbaar materiaal bestaan; op plaatsen waar kans op verzakking bestaat dient een doelmatige fundatie te worden aangebracht;
4. de tank moet zijn voorzien van een ontluchtingspijp met een inwendige middellijn van tenminste 30 mm; de ontluchtingspijp moet tegen inrengen zijn beschermd;
5. indien een vloeistofstandaanwijzer of peilinrichting is aangebracht, moet deze zodanig zijn ingericht dat het uitstromen van vloeistof uit de tank, ook door verkeerde werking of door breuk, onmogelijk is;
6. in elke aansluiting op de tank beneden het hoogste vloeistofniveau moet zo dicht mogelijk bij de tankwand een metalen afsluiter zijn geplaatst; deze moet zodanig zijn uitgevoerd dat duidelijk is te zien of de afsluiter is geopend, dan wel is gesloten;
7. het uitwendige van de tank en de leidingen moet deugdelijk tegen corrosie zijn beschermd, bijvoorbeeld door een oppervlakte-behandeling en het direct daarna aanbrengen van een doelmatige verf;
8. de tank moet zijn omgeven door een vloeistofdichte muur of bak van zodanige hoogte, dat een bak ontstaat met een inhoud tenminste gelijk aan de inhoud van de tank; deze muur of bak moet voldoende sterk zijn om weerstand te kunnen bieden aan de als gevolg van een lekkage optredende vloeistofdruk; de bak moet bestand zijn tegen de inwerking van de opgeslagen vloeistoffen;
9. de bodem binnen de muur moet vloeistofdicht zijn;
10. het hemelwater en de resten van de K2 of K3 vloeistof moet uit de bak worden afgevoerd door een leiding waarin buiten en zo dicht mogelijk bij de muur een afsluiter is aangebracht; deze afsluiter moet gesloten worden gehouden en mag slechts voor het laten afvloeien van de inhoud van de vloeistofdichte bak worden geopend.
De inhoud van de vloeistofdichte bak dient door een leiding via een olieafscheider te worden afgevoerd naar een gierkelder; deze voorzieningen kunnen achterwege blijven, indien boven de vloeistofdichte bak een afdak is aangebracht, zodanig dat geen hemelwater in de bak kan komen;
11. de gehele installatie van de tank en de leidingen moeten vloeistofdicht zijn, hetgeen voor het in gebruik nemen of na een grote reparatie, door een beproeving moet worden aangetoond. Deze beproeving moet geschieden door de tank en de leidingen geheel met water te vullen of door de tank en de leidingen af te persen met een overdruk van 30 kPa met lucht of 200 kPa met water. Indien bij de beproeving een lekkage of een andere ongerechtigheid wordt geconstateerd, mag de tank niet in gebruik worden gesteld. Voor de beproeving moet tijdig worden kennis gegeven aan het bevoegd gezag, zodat het bevoegd gezag in de gelegenheid is om bij de beproeving aanwezig te zijn.

12. het vullen van of het aftappen uit de tank moet zonder morsen geschieden;
13. de tank mag slechts voor 95% worden gevuld;
14. onmiddellijk nadat de vloeistof in de tank is overgebracht en de los-slang is afgekoppeld, moet de vulstomp of vulleiding met een goed sluitende dop of afsluiter worden afgesloten;
15. olieleidingen, met uitzondering van flexibele leidingen aan een aftap-inrichting, moet zijn vervaardigd van metaal van voldoende mechanische sterkte;
de verbindingen moeten onder alle omstandigheden even sterk zijn als de rest van de leiding; de leidingen en de appendages moeten blijvend oliedicht zijn;
16. de omgeving van de tank moet vrij van begroeiing en van brandgevaarlijke stoffen worden gehouden.
17. Leidingen moeten bovengronds zijn gelegd.
18. Een buiten opgestelde tank moet ten minste 3 m van een gebouw of een bewaarplaats van brandgevaarlijke stoffen zijn verwijderd, tenzij de wand van het gebouw of de bewaarplaats een brandwerendheid bezit van ten minste 60 minuten. De afstand tussen een tank en de erfafschei-ding moet ten minste 3 m bedragen.
De afstand tussen 2 tanks moet voldoende zijn ten behoeve van inspec-tie en onderhoud.

Bijlage III behorende bij de hinderwetvergunning van: de heer R. Beugels,
Vorrelveenseweg 18 te Hijken.

Voorschriften betreffende het aftappen met een handpomp.

1. de pomp moet in de buitenlucht zijn opgesteld op tenminste 2 m buiten de horizontale projectie van een ondergrondse tank; bij een bovengrondse tank mag de pomp nabij of op de tank zijn geplaatst;
2. de pomp moet zodanig zijn geplaatst en de afleverslang moet zodanig zijn bemeten, dat de aflevering niet kan plaats vinden binnen 1 m afstand van een tank;
3. de pomp moet zodanig zijn ingericht, dat slechts gedurende een daartoe strekkende opzettelijke bediening, vloeistof uit de pomp kan stromen;
4. de pomp mag niet door onbevoegden in werking kunnen worden gebracht;
5. In en binnen een afstand van 2 m van de pomp mag geen ander kunstlicht worden gebruikt dan elektrisch licht; de elektrische installatie moet voldoen aan de voorschriften zoals aangegeven in de norm NEN 3125, uitgave 1969, alsmede in de norm NEN 1010, uitgave 1962, met de aanvullende voorschriften voor installaties in ruimten met beperkt gasontploffingsgevaar zoals vermeld in hoofdstuk X en de aanvulling op NEN 1010, uitgave 1975;
6. nabij de pomp moet voor het blussen van brand een poederblusser met een vulling van tenminste 5 kg, onbelemmerd bereikbaar aanwezig en steeds tot onmiddellijk gebruik gereed beschikbaar zijn; het blusmiddel moet jaarlijks op haar deugdelijkheid worden gecontroleerd door een daartoe door burgemeester en wethouders bevoegd te achten deskundige;
7. de pomp met omgeving moet schoon zijn en in een goede staat van onderhoud verkeren.

Behoort bij besluit van
der gemeente Beilen van

17 FEB 1993
De sekretaris

HINDERWET verzoek vergunning – tevens beschrijving (art. 5)

In vijfvoud (1e t/m 5e ex.) indienen!

stempel
datum van ontvangst

Burgemeester en wethouders
van de gemeente Beilen

INGEKOMEN 15 AUG. 1990

16-90

datum: 10-08-1990

naam van verzoeker [redacted]			
straat en huisnummer (evt. telefoonnummer) [redacted]		gemeente/postcode [redacted]	
<input type="checkbox"/> verzoekt vergunning tot het		<input checked="" type="checkbox"/> verzoekt in verband met de uitbreiding/wijziging van de inrichting, voor welke reeds vergunning werd verleend, een <i>nieuwe</i> , de gehele hieronder omschreven inrichting omvatende, vergunning (art. 6a) ¹	
<input type="checkbox"/> oprichten en in werking hebben van			
<input type="checkbox"/> uitbreiden of wijzigen van			
<input type="checkbox"/> veranderen van de gebezigde werkwijzen in			
<input type="checkbox"/> de hieronder omschreven inrichting			
<input type="checkbox"/> de hieronder omschreven inrichting voor een termijn van ²			
aard van de inrichting ³ Melk-rundveehouderij			
plaats waar de inrichting is of zal worden gevestigd straat en nummer (evt. telefoonnummer) en gemeente van vestiging/ postcode [redacted]		kadastrale ligging gemeente Beilen	sectie nummer(s) [redacted]
opgaaf van hetgeen in de inrichting zal worden verricht, vervaardigd of verzameld ⁴ Het houden van melk en rundvee			

*Aankruisen wat van toepassing is!

Zie voor de noten de toelichting behorende bij dit formulier.

Zie verder ommezijde

Ter voorkoming van terugzending of niet-ontvankelijkverklaring van dit verzoek verdient *naauwkeurige* invulling ervan aanbeveling. Tekening en beschrijving tezamen moeten een volledig beeld van de inrichting c.q. de uitbreiding of wijziging daarvan opleveren. Bij onvoldoende ruimte eventueel vervolgen op afzonderlijke vellen in viervoud. Deze ook ondertekenen!

opgaaf van de aan te wenden beweegkracht⁵

nadere gegevens⁶

Behoort bij besluit van burgemeester en wethouders
der gemeente Bellen van 17 FEB. 1993
De sekretaris

toekomstige ontwikkelingen⁷

het bouwen van een nieuwe lichtvoertuul

Vraag zo nodig voorlichting aan het gemeentebestuur welke andere vergunningen u nog behoeft voor het in bedrijf stellen van uw inrichting.

Bij de aanvraag over te leggen:
een bouwkundige plattegrondtekening in *viervoud*, schaal niet kleiner dan 1 : 250, doch bij voorkeur 1 : 100, de uit- en inwendige samenstelling van de inrichting en toebehoren aangevende. In bijzondere gevallen kan worden toegestaan dat met een kleinere schaal genoegzaam wordt genomen (art. 2, lid 4, Hinderbesluit)
(Deze tekening dataren en ondertekenen)

handtekening verzoeker

HINDERWET – nauwkeurige beschrijving

Behoort bij verzoek om vergunning ingevolge de Hinderwet d.d.

In viervoud bij het verzoek overleggen!

naam van verzoeker

straat en huisnummer (evt. telefoonnummer)

woongemeente (evt. postadres)/postcode

plaats waar de inrichting is of zal worden gevestigd

straat en nummer (evt. telefoonnummer) en gemeente van vestiging (evt. postadres)

kadastrale ligging gemeente

sectie

nummer(s)

Beilen

INGEKOMEN 15 NOV. 1990
16-90

doel waarvoor de inrichting zal dienen/aard van de werkzaamheden

Melkvee-houderij

vestigingsdatum (alleen invullen voor bestaande inrichtingen)

omvang van de inrichting	aantal te houden ¹	mestsysteem ³	aantal aanwezig ²	mestsysteem ³
a. mestvarkens				
b. fokvarkens bij vermeerderingsbedrijven <i>biggen tot 22 kg en beren</i> <i>biggen zwaarder dan 22 kg</i>				
c. fokvarkens op specifieke opfokbedrijven				
d. mestkalveren				
e. meststieren				
f. ouderdieren (leg- en slachtkuikenmoederdieren)				
g. legkippen				
h. opfokkippen				
i. mestkuikens en parelhoenders				
j. kalkoenen				
k. schapen				
l. nertsen				
m. vossen				
n. konijnen				
o. melkrundvee	145	drijfmest		
p.				

aard van het dichtstbijzijnde hindergevoelige object⁴

burgerwoning, bewoond sedert

bedrijfswoning

⁵

korte afstand tussen deze woning en de (nieuw te bouwen) stallen van de inrichting

circa 20 m

1. Invullen bij oprichten, uitbreiden of wijziging van de inrichting
2. Invullen bij uitbreiden of wijziging van de inrichting
3. Invullen: vaste mest of drijfmest; (alleen voor pluimvee) droge mest
4. Eigen woning buiten beschouwing laten
5. Bijv. zwembad, kampeerterrein, bejaardentehuis, ziekenhuis

wijze van opslag van de mest ¹	vaste mest <input type="checkbox"/> gescheiden bewaring ² <input checked="" type="checkbox"/> gemengde bewaring	drijfmest kelders	droge mest
maximale capaciteit van de opslagplaats	gierkelder 956 m ³	m ³	m ³
wijze van afvoer van de mest	giertanks		
afvoer vindt plaats naar	eigen land		
frequentie van de mestafvoer	1x per maand		
afstand tussen mestopslagplaats en dichtstbijzijnde			
a woning	circa m	circa 20 m	circa m
b erfscheiding	circa m	circa 20 m	circa m
c openbare weg	circa m	circa 20 m	circa m
plaats van de afvoeropeningen van de ventilatie van de bedrijfsruimten/stallen		circa 2,50m boven de begane grond m boven (de nok van) het dak	
vermogen en toerental van de ventilatoren	kW omw./min. kW omw./min. kW omw./min.	kW omw./min. kW omw./min. kW omw./min.	kW omw./min. kW omw./min. kW omw./min.

aard van de in de inrichting opgeslagen brandstoffen)

propaan stookolie huisbrandolie dieselolie

inhoud van de tank(s) m ³ (op de tekening aangegeven met)	inhoud van de tank(s) m ³ (op de tekening aangegeven met)	inhoud van de tank(s) m ³ (op de tekening aangegeven met)	inhoud van de tank(s) 0,6 m ³ (op de tekening aangegeven met)
wijze van opslag <input type="checkbox"/> ondergronds <input type="checkbox"/> bovengronds	wijze van opslag <input type="checkbox"/> ondergronds <input type="checkbox"/> bovengronds	wijze van opslag <input type="checkbox"/> ondergronds <input type="checkbox"/> bovengronds	wijze van opslag <input type="checkbox"/> ondergronds <input checked="" type="checkbox"/> bovengronds

andere bijzonderheden³

Behoort bij vastgesteld door de vergadering van de gemeenteraad op 17 februari 1993

der gemeente

[17 FEB. 1993

De sekretaris

1. Aan te geven hoe de mest wordt bewaard; derhalve mestplaat, mestvaalt, open of afgedekte opslagput, silo, kelder

2. In dit geval dient onder capaciteit van de opslagplaats tevens de capaciteit van de gierkelder te worden opgegeven

3. Bijv. het in voorraad houden van bestrijdingsmiddelen (welke), het bedrijf valt deels onder de gemeentelijke vrijstellingsverordening

N.B. Voor een goede beoordeling van de vergunningaanvraag is een duidelijke schets van de omgeving - waarop in ieder geval de situering en de aard van de omliggende bebouwing en terreinen binnen een straal van ± 250 m rond de inrichting zijn aangegeven - onontbeerlijk. Deze situatieschets, bij voorkeur schaal 1 : 2500, ware in overleg met het gemeentebestuur samen te stellen

handtekening van de verzoeker

[Redacted signature]



In vijfvoud (1e t/m 5e ex.) indienen!

stempel
datum van ontvangst

Behoort bij besluit van burgemeester en wethouders Burgemeester en wethouders
van de gemeente Beilen d.d. 10-6-97, nr. MVI 8-97 van de gemeente
De secretaris,

datum:

naam van de vergunninghouder	
[redacted]	
straat en huisnummer (evt. telefoonnummer)	postcode/woongemeente
[redacted]	
geeft kennis van de	
<input checked="" type="checkbox"/> uitbreiding(en)	wijziging(en)
van de hieronder omschreven inrichting, waarvoor vergunning(en) ingevolge de Wet Milieubeheer is/zijn verleend bij uw besluit van	
is aangevraagd d.d.	
datum en nummer van de vergunning(en) Wet milieubeheer/aanvraag om vergunning**	
17 - februari 1997	

De onderhavige uitbreiding/wijziging wordt langs deze weg gelegaliseerd, omdat redelijkerwijze mag worden aangenomen, dat zij geen dan wel uitsluitend gunstige gevolgen heeft voor de milieubelasting (gevaar, schade, hinder e.d.) buiten de inrichting.

aard van de inrichting ¹	
melle rundveehoudery	
plaats waar de inrichting is gevestigd straat en nummer (evt. telefoonnummer) en postcode/gemeente van vestiging	opgave van hetgeen in de inrichting wordt verricht, vervaardigd of verzameld ²
[redacted]	
opgave van de aard en de omvang van de uitbreiding of wijziging ³	
uitbreiding kantelokaal	
reden(en), waarom de voorgenomen verandering geen dan wel uitsluitend gunstige gevolgen voor het milieu heeft ⁴	
tijdstip realisering voorgenomen verandering ⁵	
Betreft deze uitbreiding/wijziging het ongedaan maken van een eerder gedane kennisgeving?	ja neen

De melding dient ten minste één maand voor de realisering van de verandering te worden gedaan. Ontvangst dan wel bevestiging van deze kennisgeving houdt niet in dat deze terecht is gedaan. Een onjuiste melding kan later aanleiding zijn alsnog een vergunning te verlangen. Een eenmaal gedane melding kan alleen door een vergunning weer ongedaan worden gemaakt.

* Aankruisen wet van toepassing is!
 ** Doorhalen wat niet van toepassing is.
 1 Hier vermelden b.v. herstellwerkplaats, broodbakkerij, garage, restaurant, opslag vuurwerk, tankstation.
 2 Hier aangeven hetgeen in de inrichting wordt verricht, vervaardigd of bewaard.
 3 In de meeste gevallen kan worden volstaan met een duidelijke omschrijving van het object waarop de kennisgeving betrekking heeft. Ook aangeven waarom er geen nadelige milieugevolgen zullen optreden.
 4 Het milieu-effect aangeven ten opzichte van de eerder verleende vergunning(en); elke verandering wordt op zich beoordeeld voor wat betreft de milieugevolgen.
 5 De wet verlangt dat elke melding één maand voor de realisering plaatsvindt (zie in de kantlijn).

Zie verder omziedje.

Een vergunning dient dus te worden aangevraagd indien door de verandering der inrichting de aard en/of de omvang van gevaar, schade of hinder in de omgeving toeneemt. Eveneens geldt de vergunningsplicht voor een verandering, bestaande in de terugkeer naar de oorspronkelijke, minder gunstige situatie. Acceptatie van de kennisgeving en het uitblijven van een reactie daarop door het bevoegde gezag, houdt nog niet in dat met de gedane kennisgeving als zodanig of met de aangebrachte verandering der inrichting wordt ingestemd. Indien de kennisgeving te laat, in het geheel niet of ten onrechte is geschied, is het betrokken deel der inrichting in strijd met de wet in werking.

nadere gegevens i.v.m. een volledige beoordeling van de melding (bijv. capaciteit, kwantificering, lager milieubelasting, te treffen milieuvorzieningen, toekomstige ontwikkelingen)¹

bijlagen

1. Vraag zonodig voorlichting aan het gemeentebestuur of er eventueel nog andere bescheiden nodig zijn voor het vaststellen van de verandering van de aard en de omvang van gevaar, schade of hinder buiten de inrichting, ten gevolge van de uitbreiding of wijziging waarvan thans wordt kennisgegeven.

handtekening

niet invullen!

Een exemplaar van deze kennisgeving is gezonden aan:

- inspecteur milieuhygiëne
- directeur materieel defensie
- gedeputeerde staten

¹ het aangekruiste geldt (de Wet milieubeheer verplicht niet tot deze toezending).

Een vergunning dient dus te worden aangevraagd indien door de verandering der inrichting de aard en/of de omvang van gevaar, schade of hinder in de omgeving toeneemt. Eveneens geldt de vergunningsplicht voor een verandering, bestaande in de terugkeer naar de oorspronkelijke, minder gunstige situatie. Acceptatie van de kennisgeving en het uitblijven van een reactie daarop door het bevoegde gezag, houdt nog niet in dat met de gedane kennisgeving als zodanig of met de aangebrachte verandering der inrichting wordt ingestemd. Indien de kennisgeving te laat, in het geheel niet of ten onrechte is geschied, is het betrokken deel der inrichting in strijd met de wet in werking.

nadere gegevens i.v.m. een volledige beoordeling van de melding (bijv. capaciteit, kwantificering, lager milieubelasting, te treffen milieuvorzieningen, toekomstige ontwikkelingen)

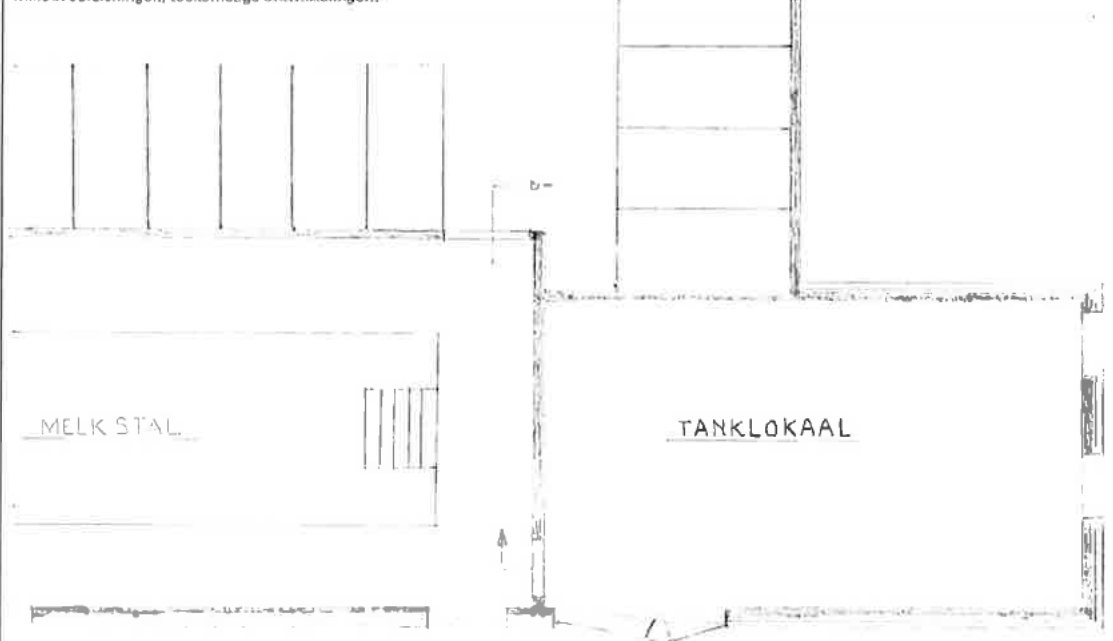

Behoort bij besluit van burgemeester en wethouders van de gemeente Beilen d.d. 10.6 97.

De secretaris,

nr. MVI 0-97

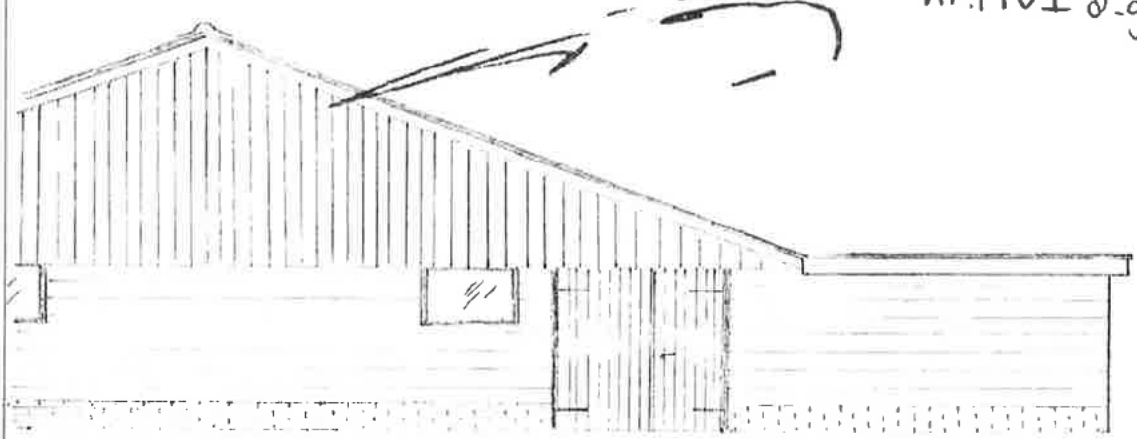

VOORGEVEL

niet invullen!
 Een exemplaar van deze kennisgeving is gezonden aan:*
 inspecteur milieuhygiëne
 directeur materieel defensie
 gedeputeerde staten

bijlagen

1. Vraag zonodig voorlichting aan het gemeentebestuur of er eventueel nog andere bescheiden nodig zijn voor het vaststellen van de verandering van de aard en de omvang van gevaar, schade of hinder buiten de inrichting, ten gevolge van de uitbreiding of wijziging waarvan thans wordt kennisgegeven.

handtekening

* het aangekruiste geldt (de Wet milieubeheer verplicht niet tot deze toezending).

Behoort bij besluit van burgemeester en wethouders
van de gemeente Beilen d.d. 10-6-97, nr. MUI 0-97
De secretaris,

"KAPPLAN"

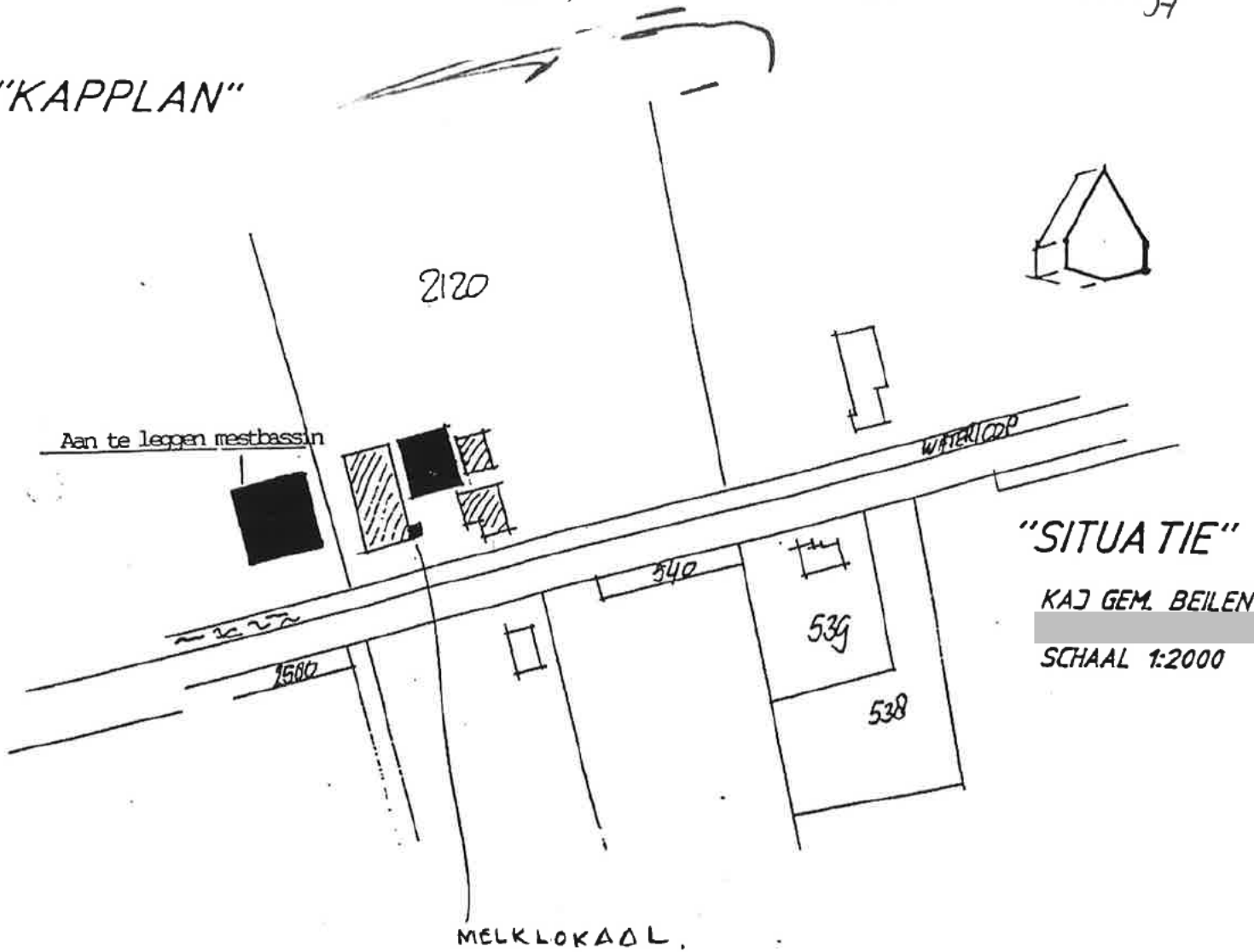

Behoort bij besluit van burgemeester en wethouders
van de gemeente Beilen d.d.
De secretaris,

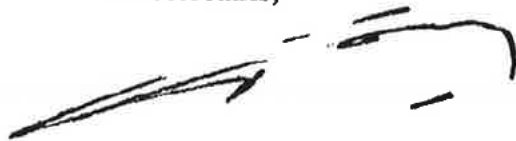

Afdeling : BMZ mede-advisering : / steller : paraaf hoofd : portefeuillehouder: datum : 5 juni 1997 onderwerp : Melding verandering inrichting op grond van art. 8.19 Wet milieubeheer.	Nota / advies aan de portefeuillehouder
BMZ 5/11-6-1997 I-12	

Advies : Melding accepteren en bevestigen.

Toelichting :

Er is een melding ingevolge artikel 8.19 van de Wet milieubeheer gedaan door:

- [redacted] voor het verbouwen van een rundveestal op het perceel

Een melding als bedoeld in artikel 8.19 van de Wet Milieubeheer kan worden gedaan wanneer redelijkerwijs kan worden aangenomen dat de uitbreiding/wijziging voor het milieu geen, dan wel uitsluitend gunstige gevolgen zal hebben.

De melding is beoordeeld en ons inziens zal de uitbreiding geen, dan wel uitsluitend gunstige gevolgen voor het milieu hebben.

Opmerkingen leden college:					
	B	W	W	S	financiële consequenties:
akkoord					<input type="radio"/> eenmalig <i>f</i> <input type="radio"/> jaarlijks <i>f</i>
voor kennisg. aannemen					voorzien in de begroting: <input type="radio"/> ja <input type="radio"/> nee
bespreken					zo ja welke begrotingspost:
afwijzen					zo nee t.l.v. welk budget: paraaf
Beslissing b en w d.d.					nr.

Behoort bij besluit van burgemeester en wethouders
 van de gemeente Beilen d.d. 10.6.97, nr. MvT-0-97
 De secretaris,



PLAATTEGROND NIEUW

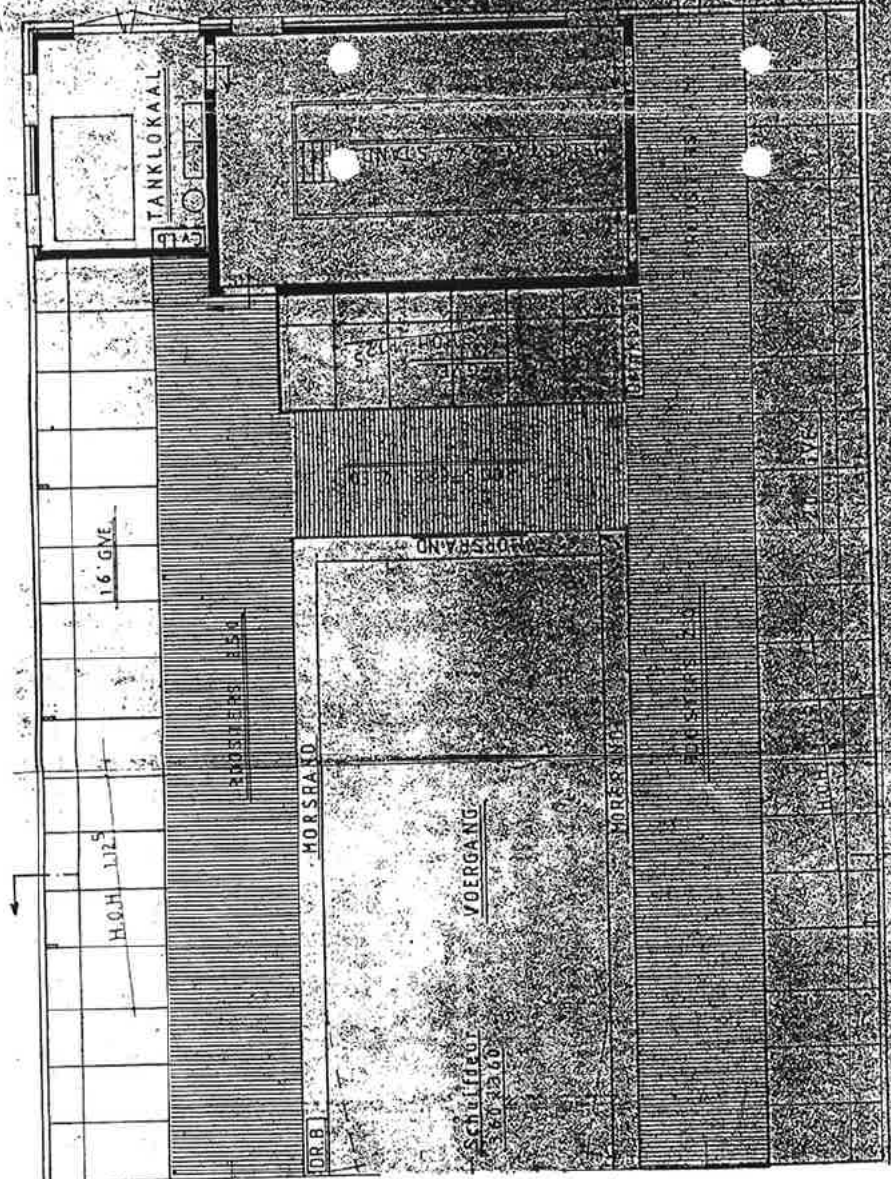

PLAATTEGROND BESTAAND

Beoordeling "Besluit Landbouw milieubeheer"

Betreft Inrichting:



EUROPESE COMMISSIE
DIEREN
MILIEU

Ontvangstdatum: 24 juli 2007
Beoordeeld d.d.: 13 september 2007

Door:

Omschrijving inrichting

De inrichting is opgericht voor 1 januari 2002 en is gelegen in een landelijke omgeving. Het is niet gelegen in of in een zone van 250 meter van een kwetsbaar gebied. Het aantal te houden landbouwhuisdieren is kleiner dan op 31 december 2001.

De afstand tussen de dichtstbijzijnde woningen en het bedrijf bedraagt minder dan de benodigde 50 meter. Omdat de inrichting is opgericht voor 6 december 2006, het aantal landbouwhuisdieren lager is ten opzichte van de vergunde situatie en de afstand tot het dichtstbijzijnde object categorie I, II, III, IV en V niet afneemt, vormt de afstand geen beletsel om het bedrijf onder het Besluit te laten vallen.

Er wordt wel een andere diercategorie gehouden ten opzichte van de vergunde situatie, namelijk een drietal paarden. Omdat het om een "hobymatig" aantal paarden gaat en hierdoor het karakter van het bedrijf niet verandert is ook dit geen beletsel om onder het Besluit landbouw te vallen.

Beoordeling melding Besluit Landbouw milieubeheer

Het bedrijf valt onder het genoemde besluit. Het meldingsformulier (aanvraagformulier milieuvergunning) is correct ingevuld. Een plattegrondtekening is bijgevoegd.

Bij de melding is geen akoestisch of bodemonderzoek gevoegd. Een akoestisch of bodemonderzoek is ook niet vereist.

Bouw

Op 30 augustus 2007 is er afstemming geweest met Bouw (zie checklist). Voor de paardencontainer en het vervangen van de gevels van een stal is een bouwvergunning nodig. Hiervoor zal Bouw een brief sturen naar de heer Beugels (zie brief Bouw 13 september 2007). Er is geen sprake van strijdigheid met het bestemmingsplan.

Brandpreventieve voorzieningen

De afdeling Brandweer- en Veiligheidszaken heeft de melding beoordeeld op brandpreventieve aspecten. Hierbij is opgemerkt dat er voldoende blusmiddelen aanwezig moeten zijn.

Conclusie

- Melding accepteren;
- Geen nadere eisen stellen;
- Bijbehorend voorschriftenpakket toesturen.

18/9/07

24 JUL 2007



AANVRAAG VERGUNNING
WET MILIEUBEHEER (indienen in 5-voud)
Agrarische Sector

Aan burgemeester en wethouders van de gemeente: **Midden-Drenthe**

Datum: _____

BURGEMEESTER EN WETHOUDERS
VAN
MIDDEN-DRENTHE

Gegevens aanvrager

Naam aanvrager (rechtspersoon) _____

Adres _____

Postcode en woonplaats _____

Telefoon _____

Telefax _____

De aanvrager verzoekt om een vergunning:

- voor het oprichten en in werking hebben van de inrichting (art. 8.1.a en c oprichtingsvergunning)
- voor het veranderen van de inrichting of de werking daarvan te veranderen (art. 8.1b veranderingsvergunning)
- voor de gehele inrichting in verband met het veranderen van de inrichting of de werking daarvan te veranderen (art. 8.4 lid 1 revisievergunning)
- van tijdelijke aard voor een periode van _____ jaar (maximaal 5 jaar)

Gegevens inrichting

Handelsnaam _____

Aard van de inrichting vee houding

Adres van de inrichting _____

Postcode en plaats _____

Contactpersoon _____

Telefoon _____

Telefax _____

Kadastrale ligging

gemeente _____ sectie _____

nummer(s) _____

Kamer van koophandel code _____

Bij de aanvraag over te leggen:

Een bouwkundige plattegrondtekening in vijfvoud, schaal niet kleiner dan 1 : 200, voorkeur 1: 100, de uit- en inwendige samenstelling van de inrichting en toebehoren aangevende (grens van de inrichting, ligging/indeling gebouwen, doorsnede gebouwen, functie werkruimten, plaatsing apparatuur/installaties, aanduiding emissiepunten).
Als wel de onmiddellijke omgeving van de inrichting binnen een straal van 500 meter (aantal/type/bestemming gebouwen en terreinen) (deze tekeningen dateren en ondertekenen).

1 Beschrijving / Verandering van de inrichting

Beschrijf in het kort:

- wat gebeurt er op het bedrijf / wat zal veranderen;
- welke stallen veranderen;
- waarom de veranderingen moeten plaatsvinden;
- de emissie-arme systemen (kort, bijv. door het noemen van het type stal);
- intrekken vergunningsrechten elders (bij uitbreiding van het aantal dieren) en/of dierplaatsen;
- eventueel andere activiteiten;

Rundveehouding
weidevee

2 Bestaande vergunning/kennisgevingen

N.v.t.

Welke milieuvergunningen en/of kennisgevingen zijn er in het verleden voor dit bedrijf verleend?

Oprichtingsvergunning

datum: _____

Uitbreidingsvergunning

datum: _____

datum: _____

datum: _____

Revisievergunning

datum: 17-2-1993

Melding artikel 8.19 Wm

datum: 10-6-1997

datum: _____

Melding artikel 8.40/8.44 Wm

datum: 13-7-1995

een kennisgeving Lozingenbesluit bodembescherming

datum: _____

Wet verontreiniging oppervlaktewateren-vergunning

datum: _____

datum: _____

datum: _____

3 Werktijden

N.v.t. Uitbreiding Wijziging t.o.v. vigerende milieuvergunning(en)

Werkdagen: van 20 t/m zaterdag (bijv. maandag t/m vrijdag)

van 06.30 t/m 22 (bijv. 07.00 t/m 19.00 uur)

Incidenteel: van _____ t/m _____ (bijv. zaterdagochtend, 's avonds)

van _____ t/m _____ (bijv. 19.00 t/m 23.00 uur)

4 Tegelijkertijd ingediende aanvragen om vergunning(en)

Worden tegelijkertijd met deze aanvraag ook één of meer andere vergunningen aangevraagd?

Toelichting: Deze gegevens zijn nodig i.v.m. de wettelijke coördinatieplicht bij de onderhavige aanvraag.

Soort vergunning/ontheffing

datum aanvraag/besluit

Bouwvergunning*:

Wet verontreiniging oppervlaktewateren*:

n.v.t.

(*Zo ja, een kopie van het voorblad van de aanvraag of vergunning bij deze aanvraag bijvoegen)

5 Diersoort**5.1 Situatie conform verleende vergunning(en)**

Stal nr.	Diercode ²	Diersoort	Aantal	Stal-ruimte	Ammoniak		Stank ¹	
					kg NH ₃ per dier	totaal kg NH ₃	ou _e /m ³ per dier	Totaal ou _e /m ³
	A1,61	melkkozien	80					
	A3	van jongvee	65					

5.2 De aanvraag situatie

Stal nr.	Diercode ²	Diersoort	Aantal	Stal-ruimte	Ammoniak		Stank ¹	
					kg NH ₃ per dier	totaal kg NH ₃	ou _e /m ³ per dier	Totaal ou _e /m ³
		weide kozien	45					
	A3	jongvee	50					
		paarden	3					

¹ ou_e/m³ staat voor "odour units per kubieke meter lucht". Zie bijlage 6

² Voor diercode zie bijlage 5



VAN WESTREENEN
ADVISEURS VOOR HET BUITENGEBIED

BIJLAGE 5 OVEREENKOMST



Ballast**Agrarisch Onroerend Goed**Ballast 17
7741 NH Coevorden**T** 0524 - 51 43 86**M** 06 - 51 17 36 77**F** 0524 - 52 58 21**I** www.ballast-aog.nl

K.v.K. te Meppel 04057984

BTW nr. 1029.03.657.B.01

IBAN NL52RABO0110208676

Aan: Gemeente Midden Drenthe

[redacted]
Postbus 24
9410 AA Beilen

Coevorden, 24-11-2014

Behandeld door [redacted]

Betreft: Verzoek gedeeltelijke intrekking milieuvergunning
[redacted]

Geachte [redacted]

Namens [redacted], eigenaar van het perceel [redacted] dienen wij een schriftelijk verzoek in om de bestaande Milieuvergunning (45 melkkoeien (diercode A.1.1001) en 50 stuks jongvee (diercode A.3) en 3 paarden (diercode K1) gedeeltelijk in te trekken wegens vermindering/wijziging van het aantal dieren.

Op het bedrijf van [redacted] zullen voortaan maximaal 20 stuks jongvee (categorie A 3), worden gehouden.

De niet meer door [redacted] benutte ammoniakrechten, zijnde 559,5 kg NH3 afkomstig van 45 melkkoeien (categorie A.1.100) en 30 stuks jongvee (categorie A3) en 3 paarden (categorie K 1) worden middels een aanvraag Natuurbeschermingswetvergunning overgedragen aan het bedrijf van E.P.M. B.V. Vorrelveenseweg 3 A 9415 TE te Hijken. Dit verzoek is mede ondertekend door [redacted]

Graag ontvangen wij een schriftelijke reactie op deze gedeeltelijke intrekking.

Met vriendelijke groet,

[redacted]

[redacted]

[redacted] ...

[handwritten signature]

Salderingsovereenkomst ammoniak

De ondergetekenden:

Naam en voorletters : [REDACTED]
KvK-nummer : 011 761 39 00 00
Adres : [REDACTED]
Postcode/woonplaats : [REDACTED]
BTW nummer : Landbouwregeling

hierna te noemen Verkoper;
en

Naam en voorletters : [REDACTED] handelend namens E.P.M. B.V.
KvK-nummer :
Adres : Vorrelveenseweg 3A
Postcode/woonplaats : 9415 TE Hijken
BTW nummer : NL

hierna te noemen Koper;

Verklaren te zijn overeengekomen:

- Ammoniakemissie rechten (stikstofdepositie rechten) te verplaatsen van het bedrijf van Verkoper naar dat van Koper in het kader van de Natuurbeschermingswet.
- De overdracht omvat 559,5 kg ammoniakemissie rechten (de daarvan afgeleide stikstofdepositie). De overdracht omvat de ammoniak emissie van 45 melk- en kalfkoeien (diercode A.1.100.1) en 30 stuks jongvee (diercode A 3) en 3 paarden (diercode K 1)
- Op het bedrijf blijven 20 stuks jongvee (diercode A 3) aanwezig.

Hierbij in aanmerking nemende dat:

- a. De verkoper (eigenaar/pachter/zakelijk) gerechtigde is van het bedrijf gelegen aan de [REDACTED] en dit bedrijf beschikt over een rechtsgeldige milieuvergunning vanaf het moment van aanwijzen van de Natura 2000-gebieden en de stallen nog feitelijk aanwezig zijn.
- b. De verkoper zich bereid verklaard heeft, door middel van de overdracht van de ammoniakproductieruimte voortkomend uit het geheel of gedeeltelijk intrekken van diens milieuvergunning, medewerking te verlenen aan de uitbreiding/totstandkoming van de Natuurbeschermingswetvergunning van de koper.

Partijen verklaren deze overeenkomst te zijn aangegaan onder volgende voorwaarden en bedingen:

Koopsom en omzetbelasting

De koopsom bedraagt totaalbedrag: _____). excl. BTW

Betaling

- a. De koopsom zal door de koper worden gestort op bankrekeningnummer _____ ten name van Derden gelden rekening van notaris Lindeyer te Beilen, onder vermelding van _____ binnen 2 weken na ondertekenen van de overeenkomst.
- b. De koopsom wordt aan de verkoper uitbetaald binnen 14 dagen na onherroepelijk worden van de Nb-wetvergunning van de koper.
- c. Wanneer er ontbindende voorwaarden in werking treden zal de koopsom aan de koper worden terugbetaald met inachtneming van de hiervoor vermelde voorwaarden.

Verkoper verklaart:

- a. Dat de geleverde ammoniakrechten voort komen uit een geldige milieuvergunning en die zijn vastgesteld conform het landelijk beleidskader.
- b. Hij deze milieuvergunning, als gevolg van het overdragen van ammoniak, geheel of gedeeltelijk intrekt waardoor de rechten vrij overdraagbaar zijn.
- c. Hij de rechten niet heeft afgegeven of overgedragen aan andere instanties, en deze van rechtswege ook geen aanspraak kunnen maken op deze rechten.
- d. Hij hiermee zijn maximale medewerking verleent aan de uitbreiding/totstandkoming van de Natuurbeschermingswet van de koper.
- e. Dat hij overigens ook zonder enig voorbehoud de beschikking heeft over de te verplaatsen rechten.

Koper verklaart:

Bekend te zijn met de wet- en regelgeving wat betreft de Natuurbeschermingswet en de hiermee samenhangende vergunningen en betreffende rechten en plichten.

Risico's:

- De ammoniakrechten komen vanaf datum overeenkomst voor rekening en/of risico van de koper, behalve als verkoper de overeengekomen hoeveelheid niet kan leveren. In dit geval wordt het verschil naar rato verrekend.

Medewerking koper/verkoper:

- a. Verkoper en koper zijn verplicht betreffende de levering en registratie van de ammoniakrechten alle daartoe benodigde bewijsstukken en/of documenten aan te leveren, dan wel voor inzage ter beschikking te stellen.
- b. De volgende stukken zijn nodig bij het proces:
 - Alle verleende milieuvergunningen vanaf 11 oktober 1996
 - Of vergelijkbare bewijsstukken.
- c. Verkoper en koper hebben ten opzichte van elkaar een informatieplicht over de procedure en gang van zaken omtrent de overdracht van de rechten, de procedure intrekking milieuvergunning en procedure verlening Nb-wetvergunning.

Aanvragen/intrekken vergunningen:

- a. Verkoper zal het proces van de intrekking van de geldende milieuvergunning in werking stellen. Dit in overleg met de adviseur van/en de kopende partij i.v.m. de aanvraag van de nieuwe Nb-wetvergunning bij de koper.
- b. De koper zal maximale medewerking verlenen door het aanvragen van een Nb-wetvergunning dan wel uitbreiding ervan. Bij dit proces zal duidelijk worden of de betreffende rechten toe te passen zijn.

Kosten:

- Eventuele kosten die na overdracht plaatsvinden m.b.t. registratie of toepassing van de ammoniakrechten zijn voor rekening van de koper.
- Als verkoper zelf een NB-vergunning aanvraagt, dan zijn de kosten hiervan voor verkoper.

Met het ondertekenen van deze overeenkomst besluit verkoper de genoemde hoeveelheid ammoniak aan koper beschikbaar te stellen.

Datum:

Verkoper

Plaats: Hijken

Naam : 

Koper

Plaats: Hijken

Naam : 







VANWESTREENEN

ADVISEURS VOOR HET BUITENGEBIED

BIJLAGE 6 MELDING ACTIVITEITENBESLUIT + AFWIKKELING GEMEENTE



Melding Activiteitenbesluit

Hierbij doe ik, [REDACTED] (namens [REDACTED]), melding van het veranderen van het bedrijf [REDACTED].
Het voor de melding gebruikte e-mail adres is [REDACTED].

Vragenboom niet doorlopen

U hebt er voor gekozen om de verandering van uw bedrijf direct te melden en niet eerst de vragenboom te doorlopen. Daarom is het niet mogelijk om de milieuregels uit het Activiteitenbesluit die op uw bedrijf van toepassing zijn samen te stellen.

Gegevens melder

Naam melder:	[REDACTED]
Adres:	Varsseveldseweg 65 d 7131 JA LICHTENVOORDE
Telefoon:	
Fax:	
E-mail:	[REDACTED]

Gegevens drijver

Naam drijver:	[REDACTED]
Telefoon:	
Fax:	
E-mail:	

Gegevens bedrijf

Naam bedrijf:	[REDACTED]
Adres bedrijf:	[REDACTED]
Toelichting locatie:	
KvK nummer:	
Type inrichting:	onbekend
Reden van melding:	Veranderen van het bedrijf

Correspondentieadres melding

Correspondentie sturen naar het adres van de melder.

Beschrijving activiteiten

Datum veranderen bedrijf:	25-03-2015
---------------------------	------------

Beschrijving activiteiten:	Wijziging / aanvulling op melding AIM d.d. 13 januari 2015 met kenmerk oyslmxv7uf in tegenstelling tot hetgeen in de melding d.d. 13 januari 2015 wordt de bestaande vergunning ingetrokken voor het houden van 45 zoogkoeien (cat. A2) in plaats van 45 melkkoeien (cat. A 1.100.1) De totale emissie van de ingetrokken vergunning voor de genoemde veebezetting bedraagt hierdoor 370,5 kg NH3 (i.p.v. 559,5 kg).
Bijlage met beschrijving toevoegen:	Nee

Extra informatie bij de melding

U hebt geen extra informatie bij de melding gevoegd.

Bijlagen op papier

U moet de volgende bijlagen op papier toesturen aan het bevoegd gezag.

- Indeling bedrijf (verandering):
 - de grenzen van het terrein van uw bedrijf;
 - de ligging en de indeling van de gebouwen;
 - de functie van de te onderscheiden ruimten;
 - de ligging van de bedrijfsriolering;
 - de plaats van de lozingspunten.
- Situatieschets van het bedrijf en in de omgeving gelegen gebouwen (schaal minimaal 1:10.000 en een noordpijl)
- Rapport akoestisch onderzoek (in overleg met bevoegd gezag)
- Rapport bodemkwaliteit (in overleg met bevoegd gezag)

Gegevens bevoegd gezag

Gemeente Midden-Drenthe Afdeling Bouwen en Wonen Postbus 24 9410 AA Beilen
--

Correspondentienummer

Wilt u alstublieft, als u schriftelijk of mondeling contact zoekt, onderstaand nummer als correspondentienummer gebruiken?

Correspondentienummer: **Apkhpgmkpy8**

Datum en tijdstip melding: 25-03-2015 13:40

Postadres Postbus 24, 9410 AA Beilen
Telefoon (0593) 53 92 22
Internet www.middendrenthe.nl
E-mail gemeente@middendrenthe.nl

Van Westreenen BV
t.a.v. [REDACTED]
Varsseveldseweg 65D
7131JA Lichtenvoorde

Bezoekadres
Beilen Raadhuisplein 1
ma, di, vr 8.30 - 12.00 uur
wo 8.30 - 16.00 uur
do 8.30 - 20.00 uur
Smilde Hoofdweg 24
ma, do 8.30 - 12.00 uur
Westerbork B.G. van Weezelplein 10
di 8.30 - 12.00 uur

Datum: 20 april 2015
Behandeld door: [REDACTED]
Zaaknummer: 381465 **Pincode:** 3161
Onderwerp: Uitgaande brief

Uw brief van: 13 januari 2015
Uw kenmerk: oyslmxv7uf/
Bijlagen:
Verzonden op: 17 april 2015

Geachte [REDACTED],

Op 12 januari 2015 heeft u namens [REDACTED] een melding ingediend in verband met het gedeeltelijk intrekken van het aantal stuks vee. Het aantal stuks vee wordt ingetrokken in verband met de verkoop van ammoniak aan het bedrijf EPM b.v. Vorrelveenseweg 3a te Hijken.

De ingediende melding bleek niet helemaal juist te zijn, daarom heeft u op 25 maart 2015 aanvullende gegevens ingediend.

Activiteitenbesluit

In 2007 is een vergunning verleend voor het houden van 45 weidekoeien (lees zoogkoeien), 50 stuks jongvee en 3 paarden. Het bedrijf is van rechtswege onder het Activiteitenbesluit komen te vallen. Na de verkoop van ammoniak blijven nog 20 stuks jongvee op het bedrijf.

Natuurbeschermingswet

Omdat een wijziging/intrekking van het veebestand plaatsvindt kan het mogelijk zijn dat hiervoor een Natuurbeschermingswetvergunning aangevraagd moet worden. Hiervoor dient contact op te worden genomen met de provincie Drenthe.

Publicatie

De kennisgeving wordt door ons gepubliceerd in de krant van Midden-Drenthe en via www.middendrenthe.nl.

Vragen

Voor meer informatie kunt u op maandag, dinsdag, donderdag en vrijdag (even weken) contact opnemen met [REDACTED] van de afdeling Bouwen en Wonen via telefoonnummer [REDACTED]

Zaaknummer en pincode

De gemeente Midden-Drenthe werkt zaakgericht. Dat betekent dat u uw zaak digitaal kunt volgen of er op kunt reageren via www.middendrenthe.nl. Via 'mijn zaak' linksonder op de website gaat u naar het inlogscherf. U logt in met het zaaknummer en de pincode die u aantreft bovenaan deze brief. Reageert u niet digitaal, wilt u dan uw **zaaknummer** in uw brief vermelden?

Met vriendelijke groet,

E. Quené, teamleider Team Vergunningen, RUD Drenthe
namens burgemeester en wethouders van Midden-Drenthe,
namens deze,



Senior vergunningverlener



BIJLAGE 7 GEGEVENS VERGUNNINGEN



HINDERWET verzoek vergunning - tevens beschrijving (artt. 2 en 5)



In viervoud (1e t/m 4e ex.) in te dienen!

Burgemeester en wethouders
van de gemeente

Beilen

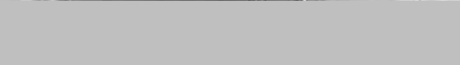
datum: *20-6-75*

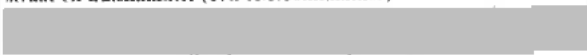
naam van verzoeker 

straat en huisnummer (evt. telefoonnummer)  woongemeente (evt. postadres) 

- * verzoekt vergunning tot het
 - oprichten, in werking brengen en in werking houden
 - uitbreiden
 - wijzigen
- van de hieronder omschreven inrichting.

* verzoekt in verband met de uitbreiding/wijziging van de inrichting, voor welke reeds vergunning werd verleend, een *nieuwe*, de gehele hieronder omschreven inrichting omvattende, vergunning (art. 6a). (1)

aard van de inrichting (2) *Hinderwett.*

plaats waar de inrichting is of zal worden gevestigd

straat- en nummer (evt. telefoonnummer) en gemeente van vestiging
evt. postadres



kadastrale ligging
gemeente

Beilen

sectie

nummer(s)



opgaaf van hetgeen in de inrichting zal worden verricht, vervaardigd of verzameld (3)

met horeca dienst

* Aankruisen wat van toepassing is!

Zie voor de noten de toelichting behorende bij dit formulier.

Zie verder ommezijde

opgave van de aan te wenden beweegkracht (4)

Electromotoren

- ① Roerimp - 0,6 PK
- ② Koeling 3/4 pk
- ③ melk pomp 3/4 pk
- ④ vacuumpomp 2 1/2 pk
- ⑤ ventilator 1/3

nadere gegevens (5)

De afvoer van de mest gaat met een mestwagent
naar het eigen land 26.60 ha

Aantal m³ gier en mest 54 m³ opslag.

De kelder en groepen worden om de 10 tot 12 dagen
± 26 m³ mest en gier weggebracht. *lijst van de -
20 dieren*

Aantal stuks vee:

66 melk- en halfkoeien

20 pinken

20 kalfjes

1 stier

Totaal 107

Een gasolie tank 1200 l. (trekker brandstof)

Hierbij te voegen:

een bouwkundige plattegrondtekening in viervoud, schaal niet kleiner dan 1 : 250, doch bij voorkeur 1 : 100, de uit- en inwendige samenstelling van de inrichting en toebehoren aangevende.
(Deze tekening dateren en ondertekenen!)

handtekening verzoeker



HINDERWET vergunning (artt. 12 en 17)

gemeente
Beilen

datum beschikking
29 juli 1976
datum van verzending
VERZONDEN

kenmerk
1017 -

Distriktshoofd der Arbeidsinspectie;
Inspekteur der Volksgezondheid;
Direkteur van gemeentewerken.

naam verzoeker [redacted]			
straat en huisnummer [redacted]		woongemeente (evt. postadres) [redacted]	
betroft verzoek om vergunning tot oprichting van een rundveehouderijbedrijf met 5 elektro-motoren met een gez. vermogen van 6,65 PK, een gasolietank van 1200 liter alsmede opslag van mest.			datum verzoek
adres inrichting [redacted]	kadastraal gemeente	sectie	nummer(s) [redacted]

Wij hebben besloten aan verzoeker de bij bovenaangehaald verzoek gevraagde vergunning te verlenen overeenkomstig de aangehechte gewaarmerkte bescheiden
 onder de aangehechte gewaarmerkte voorwaarde(n).
 onder de aan ommezijde vermelde voorwaarde(n).

Een afschrift van deze beschikking toegezonden aan:
(art. 12, lid 2)

- de verzoeker
- het districtshoofd arbeidsinspectie
- andere instantie(s) aan welke het verzoek om vergunning is toegezonden
- hen, die in persoon of bij gemachtigde op de openbare zitting zijn verschenen
- hen, die buiten de gemeente wonen en tijdig schriftelijk bezwaar hebben ingebracht

LEGES F 45,--

Burgemeester en wethouders,
De sekretaris, De burgemeester,

[Handwritten signatures and initials]

De vergunning geldt zowel voor de verzoeker als voor zijn rechtverkrijgenden (cf. art. 14).

Wanneer ingeval van uitbreiding of wijziging van de inrichting een nieuwe, de gehele inrichting omvattende, hinderwetvergunning is verleend, komen alle voorafgaande vergunningen, de inrichting betreffende, te vervallen, zodra de nieuwe vergunning onherroepelijk is geworden (cf. art. 6a).

BEROEP. Binnen twintig dagen na de dagtekening der verzending van deze beschikking kunt u bij een tot H.M. de Koningin gericht beroepschrift daartegen in beroep komen. Het beroepschrift moet bij ons worden ingediend.

voor nadere inlichtingen

telefoonnummer

toestelnummer

Bovengrondse bewaring van K2- en K3-produkten in stalen tanks van meer dan 300 liter inhoud.

Voorwaarden.

1. In de tank mag slechts gasolie worden opgeslagen, waarvan het vlampunt, bepaald volgens de methode Pensky-Martens bij 760 mm kwikdruk, hoger dan 55°C is gelegen.
2. De stijfheid en de sterkte van de tank moeten voldoende zijn om schadelijke vervorming als gevolg van overdruk bij vulling of overvulling te voorkomen, terwijl de dichtheid onder alle omstandigheden moet zijn verzekerd.
3. De tank (horizontaal, ten hoogste 50 m³ inhoud en verticaal met bolle fronten, ten hoogste 30 m³ inhoud) moet een cilindrische vorm hebben en zijn vervaardigd van gewalst staal, dat ten minste voldoet aan de eisen voor Fe 37B, volgens Euronorm Eu 25-65, tabel 2; de dikte van de voor de tankwand gebruikte plaat moet ten minste 3,0 mm bedragen; de bodems moeten bol zijn en zodanig gevormd, dat de bevestigingsnaad van de bodem aan de romp in het cilindrische deel van de tank is aangebracht; de bodems moeten minstens even sterk zijn als de romp van de tank; alle lassen moeten doorgelast zijn en overigens voldoen aan de eisen van goed vakmanschap.
4. De tank moet zijn voorzien van afsluitbare openingen, waardoor het inwendige wandoppervlak kan worden onderzocht.
5. De ondersteunende constructie van de tank moet uit onbrandbaar materiaal bestaan; op plaatsen waar kans op verzakking bestaat dient een doelmatige fundatie te worden aangebracht.
6. De tank moet op ten minste 3 m van een gebouw of erfscheiding zijn geplaatst.
7. De afstand tussen twee tanks moet ten minste 5 m bedragen.
8. De tank moet zijn voorzien van een:
 - a. oliestandaanwijzer of een peilrichting;
 - b. ontluuchtingspijp met een inwendige middellijn van ten minste 50 mm, de ontluuchtingspijp moet tegen invliegen zijn beschermd en zijn voorzien van een vlamkerend rooster.
9. In elke aansluiting op de tank beneden het hoogste vloeistofniveau, moet zo dicht mogelijk bij de tankwand een stalen afsluiter zijn geplaatst; deze moet zodanig zijn uitgevoerd dat duidelijk is te zien of de afsluiter is geopend, dan wel is gesloten.
10. Het uitwendige van de tank en de leidingen moeten deugdelijk tegen corrosie zijn beschermd, bijv. door een oppervlaktebehandeling en het direct daarna aanbrengen van een doelmatige verf.
11. De tank moet zijn geaard door middel van aardelektroden, waarvan de verspreidingsweerstand niet meer dan 5 Ohm mag bedragen; de aarding moet jaarlijks op deugdelijkheid worden beproefd.
12. De gehele installatie van de tank(en) en de leidingen moet vloeistofdicht zijn, hetgeen vóór het in gebruik nemen, ten overstaan van een daartoe aangewezen ambtenaar, door een beproeving moet worden aangetoond.
13. Het vullen van de tank moet geschieden door middel van een aan de vloeileiding gekoppelde losslang en met zodanige voorzorgen dat lekken en morsen van vloeistof wordt voorkomen.
14. De tank mag slechts voor 95% worden gevuld.
15. Onmiddellijk nadat de vloeistof in de tank is overgebracht en de losslang is afgekoppeld, moet de vulleiding met een goed sluitende dop of een afsluiter worden afgesloten.
16. De inrichting moet schoon worden gehouden en in een goede staat van onderhoud verkeren.
17. De pomp moet in de buitenlucht zijn opgesteld.
18. De pomp moet zodanig zijn geplaatst en met de aflevereslang zodanig bemeten, dat de aflevering aan het voertuig nimmer kan plaatsvinden binnen 1 m afstand van een tank.

19. De pomp moet zodanig zijn ingericht, dat hetzij slechts gedeeltelijk een daartoe strekkende opzettelijke bediening van de vulafsluiter vloeistof uit de pomp kan stromen, hetzij de aflevering van vloeistof automatisch stopt als het reservoir, waaraan wordt afgeleverd, vol is gevuld; in het laatste geval moeten aan de vulafsluiter voorzorgzamen zieningen zijn getroffen, waardoor deze sluit bij een lichte schok, bijvoorbeeld ten gevolge van vallen.
20. Indien geen toezicht wordt gehouden, moet de pomp zijn afgesloten, zodat onbevoegden haar niet in werking kunnen stellen.
21. De elektrische installatie in en aan de pomp moet voldoen aan de bepalingen van de Installatievoorschriften NEN 1010, uitgave 1962 en de aanvullende bepalingen voor ruimten met beperkt gasontploffingsgevaar (hoofdstuk X), alsmede NEN 71010, uitgave 1969; het elektrische materiaal moet voldoen aan de bepalingen, vermeld in NEN 3125, uitgave 1969; de aanvullende bepalingen van hoofdstuk X van NEN 1010 zijn niet van toepassing voor het bovenste deel van de pompkast waarin het telwerk is aangebracht, mits zich in dit deel geen leidingen of onderdelen met vloeistof bevinden die bij lekkage gevaar kunnen opleveren; voor de elektrische installatie in het in het voorgaande bedoelde bovenste deel van de pompkast geldt dat het elektrische materiaal bij normaal bedrijf geen vonkende delen mag bezitten noch delen met een temperatuur die gevaar voor ontploffing opleveren.
22. Op de hoofdschakelaar, waarmee de elektrische installatie in en aan de pompkast kan worden uitgeschakeld moeten de schakelstanden duidelijk zijn aangegeven; bij deze schakelaar moet duidelijk zijn vermeld, dat deze dient voor de pomp.
23. Behalve de in voorwaarde 21 genoemde hoofdschakelaar moet voor het in- en uitschakelen van de elektromotor van de pomp bovendien in of aan de pompkast een schakelaar zijn aangebracht.
24. Aan de pompkast mogen geen wandcontactdozen zijn aangebracht, verwijkt aan de vulafsluiter of aan de afleverslang geen elektrische schakelaar aanwezig mag zijn.
25. De pompkast moet voldoende zijn geventileerd; de uitparing in de pompkast waarin de vulafsluiter van de afleverslang in rechtstand wordt geborgen, moet gasdicht van het inwendige van de pompkast af afgesloten.
26. Het afleveren van vloeistof is verboden, indien daarbij wordt gebruikt of enigerlei vuur of open kunstlicht aanwezig is, of de motor van de voertuig, waaraan de vloeistof wordt afgeleverd, in werking is.
27. In of bij de inrichting moet voor het blussen van branden een pomp of minder een poederblusser aanwezig zijn, met een vulinhoud van ten minste 5 kg.
28. De blusmiddelen moeten onbepaald bereikt kunnen worden en steeds tot onmiddellijk gebruik gereed beschikbaar zijn.
29. De elektrische installatie moet zodanig zijn dat geen storing optreedt in de radio- of televisieontvangst.
30. De pomp met omgeving moet schoon worden gehouden en in goede staat van onderhoud verkeren.

29-7-76

Voorwaarden behorende bij de hinderwetsvergunning van

- 1. a. Dunne mest, gier, spoel- en/of schrobwater moet uit de stal worden afgevoerd naar de hiertoe bestemde vloeistofdichte opslagruimte (kelder of silo); indien deze opslagruimte niet onder de stal is gelegen moet het transport naar de opslagruimte geschieden door middel van een gesloten riool; de opslagruimte moet door middel van goed sluitende deksels of luiken gesloten worden gehouden, behoudens tijdens het ledigen; de opslagruimte mag niet zijn voorzien van een overstort;
- b. mest van pluimvee, geen dunne mest zijnde, moet worden opgevangen en bewaard binnen de gebouwen van de inrichting; na elke opfokperiode moet de in de hokken aanwezige mest direct worden afgevoerd uit de inrichting;
- 2. a. de in de stallen aanwezige vaste mest moet zoveel mogelijk dagelijks worden verzameld en overgebracht naar een daarvoor bestemde betonplaat; de stapeling van de mest op deze betonplaat moet op zodanige wijze geschieden dat alle uittredend vocht of door middel van een ringgoot en een daarop aansluitend gesloten riool of door middel van een op afschot gelegde plaat of anderszins, rechtstreeks wordt afgevoerd naar de onder la genoemde opslagruimte; de mestplaat moet zich bevinden op de, in de tekening, aangegeven plaats;
- 3. het ledigen van mest- en gierkelder(s) mag niet vaker dan eenmaal per plaats vinden en mag niet geschieden gedurende het tijdvak van tot ;
- 4. transport van:
 - a. dunne mest en gier moet geschieden in volledig gesloten tankwagens;
 - b. vaste mest moet plaats vinden in daarvoor geschikte transportmiddelen, die op correcte wijze zijn beladen;
- 5. het uitrijden van mest en gier mag niet plaats hebben onder voor omwonenden ongunstige omstandigheden met betrekking tot weersgesteldheid, tijdstip en te volgen route. Bij het uitrijden mag de omgeving niet worden verontreinigd;
- 6. het terrein van de inrichting mag niet worden bevoeid of op andere wijze van een laag mest of gier worden voorzien;
Toelichting: Deze voorwaarde is niet van toepassing bij het bemesten van grond volgens een normale bemestingspraktijk.
- 7. mest en gier mogen niet worden bewaard in een greppel, gegraven put of ander open bassin;
- 8. ter vermindering van stankverspreiding en vliegenontwikkeling moet gedurende het tijdvak tot behoudens tijdens het bijstorten of afvoeren van mest, de mestopslag zijn en blijven afgedekt, zodat geen licht wordt doorgelaten;
- 9. op het terrein van de inrichting mag geen mest worden gedroogd of verbrand;
- 10. op ventilatiekokers op het dak van een stalgebouw moet een regenkap zodanig zijn uitgevoerd, dat de luchtstroom naar boven gericht blijft;
- 11. raam- en/of ventilatie-openingen van de stallen moeten met goed sluitend vliegengaas zijn bezet;
- 12. zo vaak de omstandigheden daartoe aanleiding geven, moeten doeltreffende maatregelen worden genomen ter bestrijding van vliegen, muizen, ratten of ander ongedierte;
- 13. het voer moet worden bewaard in uitsluitend voor dit doel gebezigde bewaarplaatsen, welke rat- en muiswerend zijn uitgevoerd;
- 14. indien voedersilo's pneumatisch worden gevuld, moet de ontluchtingsleiding zijn voorzien van een doelmatig stoffilter;
- 15. het pneumatisch vullen of doen vullen van voedersilo's of van tankwagens voor gier of dunne mest, is verboden tussen 20.00 uur en 6.00 uur;

- 16. kadavers van dieren mogen niet op het terrein van de inrichting worden begraven; zij dienen in afwachting van de afvoer uit de inrichting te worden geborgen in een deugdelijke, waterdichte verpakking of in een goed gesloten, speciaal daartoe bestemde ruimte;
- 17. de elektrische installatie mag geen storing veroorzaken in radio- of televisie-ontvangst;
- 18. de inrichting moet zindelijk zijn en in een goede staat van onderhoud verkeren.

mm
29-7-76



gemeente beilen

wet milieubeheer- beschikking (art. 3.33 Awb)

Gemeente Beilen	Datum beschikking 7 juni 1994	Kenmerk W1-94
Naam vergunninghouder [redacted]		
Straat en Huisnummer [redacted]	Postcode/ Plaats [redacted]	Gemeente Beilen
Betreft een vergunning voor een rundveehouderij		
Adres van de inrichting [redacted]	Kadastrale gemeente Beilen	Sectie nummer(s) [redacted]
Wij hebben besloten aan de voor bovenvermelde inrichting verleende vergunning(en) nieuwe voorschriften te verbinden overeenkomstig de bij deze gevoegde bijlage.		

Motivering van de beschikking

1. in het belang van de bescherming van het milieu is het noodzakelijk, aan de voor de voor bovenvermelde inrichting geldende vergunning(en) nieuwe voorschriften te verbinden;
2. deze beschikking is tot stand gekomen na het doorlopen van de procedure als bedoeld in de artikelen 3.30 e.v. van de Algemene wet bestuursrecht.

Burgemeester en wethouders van Beilen,
de secretaris, de burgemeester,



VOORSCHRIFTEN BEHORENDE BIJ DE OPRICHTINGSVERGUNNING D.D. 29 JULI 1976. TEN BEHOEVE VAN DE INRICHTING (EEN VEEHOUDERIJ) VAN

I. Algemeen.

A. De bij de oprichtingsvergunning behorende beschrijving en tekeningen maken deel uit van de vergunning. De bij de oprichtingsvergunning, afgegeven d.d. 29-07-1976, verbonden voorwaarden zijn niet meer van toepassing.

B. Binnen de inrichting mogen maximaal de volgende dieren aanwezig zijn :

- 66 melkkoeien
- 40 jongvee
- 1 stier.

II. Opslag van mest.

A. De opslag van vaste mest buiten de stal moet geschieden op een mestdichte mestplaat, die is voorzien van een opstaande rand of een gelijkwaardige voorziening; de stapeling van de mest moet zodanig geschieden dat uitzakkend vocht niet van de mestplaat kan vloeien. Dit vocht moet door middel van een gesloten, mestdichte riolering worden afgevoerd naar een mestdichte opslagruimte.

B. Een opslag van vaste dierlijke mest moet zijn gelegen op 50 m van een woning van derden.

C. Dunne mest en gier moeten worden opgeslagen in een hiertoe bestemde mestdichte opslagruimte. Indien de opslagruimte niet onder een stal is gelegen moet het transport naar de opslagruimte geschieden door middel van een gesloten en mestdicht riool of een daaraan gelijkwaardige voorziening.

D. Op een bassin voor de bewaring van dunne mest, die tot stand is gebracht na 1 juni 1987, is het Besluit mestbassins Hinderwet (Stb. 1990, 618) van toepassing.

E. Bij het verwijderen van mest of gier mag de omgeving niet worden verontreinigd. Transport van dunne mest of gier moet geschieden in gesloten tankwagens. Vaste mest moet worden getransporteerd met behulp van daartoe geschikte transportmiddelen die op correcte wijze zijn beladen.

F. Indien spoel- en schrobwater uit stallen of mestopslagen niet op een openbare riolering of anderszins uit de melkrundveehouderij kan of mag worden afgevoerd moet dit water worden afgevoerd naar een mestdichte opslagruimte.

III. De opslag van veevoeder.

A. De kuilvoeropslag van gras moet blijvend zijn afgedekt met een kunststoffolie, behoudens tijdens het uithalen van het produkt. Eventuele beschadigingen aan het afdekkfolie moeten zo spoedig mogelijk worden gerepareerd.

B. Onverminderd het gestelde in voorschrift II.A moeten bij kuilvoeropslagen van gras, de volgende maatregelen in acht worden genomen:

1° het uitgehaalde kuilvoer moet direct in de stal, dan wel in een afgesloten ruimte geplaatst worden, of op zodanige wijze worden afgedekt dat geen stankoverlast kan plaatsvinden;

2° direct na het uithalen van het kuilvoer moet de kuil door middel van kunststoffolie, vastgelegd met zandslurven of een hieraan gelijkwaardige voorziening, toegedekt worden;

3° eventuele restanten van het kuilvoer moeten direct van het terrein van de inrichting afgevoerd worden, dan wel op zodanige wijze worden opgeslagen dat geen stankoverlast kan plaatsvinden.

IV. Afvalstoffen

A. Afvalstoffen mogen niet binnen de inrichting worden verbrand.

B. Afvalstoffen, niet zijnde snoeihout, bladeren en soortgelijke afvalstoffen, mogen niet in de bodem terecht kunnen komen of in de bodem worden gebracht. Het bewaren of bezigen van afvalstoffen op de bodem moet zodanig geschieden dat geen verontreiniging kan optreden.

C. Afvalstoffen, niet zijnde snoeihout, bladeren en soortgelijke afvalstoffen, moeten op gezette tijden uit de inrichting worden afgevoerd. Het afvoeren moet zodanig geschieden dat zich geen afval in of buiten de inrichting kan verspreiden.

D. Het bewaren van afvalstoffen moet op ordelijke en nette wijze geschieden. Van afvalstoffen afkomstige geur mag zich niet buiten de inrichting kunnen verspreiden.

E. Een riolering voor de afvoer van afvalwater moet vloeistofdicht zijn uitgevoerd.

V. Bodembescherming

A. Het is verboden vloeistoffen definitief in de bodem te brengen, met uitzondering van oppervlaktewater, hemelwater of drinkwater, indien daaraan geen verontreinigende stoffen zijn toegevoegd, de concentratie verontreinigende stoffen niet door een bewerking van het water is toegenomen en daaraan geen warmte is toegevoegd.

B. Indien blijkt dat de bodem is verontreinigd of aangetast, anders dan ten gevolge van een ongewoon voorval in de zin van artikel 22 van de Wet bodembescherming (Stb. 1986, 374), dient degene die de inrichting drijft, dit onverwijld te melden aan het bevoegd gezag.

Er moeten in deze gevallen onverwijld maatregelen worden genomen ten einde de verontreiniging, de aantasting en de directe gevolgen daarvan te beperken en zoveel mogelijk ongedaan te maken.

Een voornemen tot bodemsanering over te gaan moet ten minste een maand voordat de sanering plaatsvindt, worden gemeld aan gedeputeerde staten van de betrokken provincie en burgemeester en wethouders. Bij deze melding moeten gegevens worden verstrekt omtrent de resultaten van met het oog op de sanering verricht onderzoek en het tijdstip waarop met de sanering zal worden aangevangen.

VI. Geluidhinder

A. Het equivalente geluidsniveau (LAeq), veroorzaakt door de in de inrichting aanwezige vast opgestelde toestellen, mag ter plaatse van woningen van derden, niet meer bedragen dan:

50 dB(A) tussen 06.00 en 19.00 uur;

45 dB(A) tussen 19.00 en 22.00 uur;

40 dB(A) tussen 22.00 en 06.00 uur;

B. Onverminderd voorschrift VI.A. mogen incidentele verhogingen van geluidsniveaus, die een gevolg zijn van de in de inrichting aanwezige vast opgestelde toestellen en installaties, en gemeten in de meterstand «fast», in de regel niet groter zijn dan 10 dB boven de getalswaarde van het overeenkomstig voorschrift VI.A toegelaten equivalente geluidsniveau (LAeq). Zij mogen in ieder geval als piekwaarde niet meer bedragen dan:

70 dB(A) tussen 06.00 en 19.00 uur;

65 dB(A) tussen 19.00 en 22.00 uur;

60 dB(A) tussen 22.00 en 06.00 uur.

C. Het voorschrift VI.B. is niet van toepassing op het laden en lossen ten behoeve van de melkrundveehouderij voor zover dit plaatsvindt tussen 06.00 en 19.00 uur.

D. Controle op of berekening van de in de voorschriften VI.A. en VI.B. vastgelegde geluidsniveaus moet geschieden overeenkomstig de «Handleiding meten en rekenen industrielawaai, IL-HR-13-01», van maart 1981, uitgegeven door het Ministerie van Volkshuisvesting, Ruimtelijke Ordening en Milieubeheer. Ook de beoordeling van de meetresultaten moet overeenkomstig deze handleiding plaatsvinden.

VII. Voorschriften voor de opslag van gasolie dieselolie in bovengrondse tanks met een inhoud van meer dan 200 liter en ten hoogste 5000 liter.

A. De stijfheid en sterkte van een tank moeten voldoende zijn om schadelijke vervorming als gevolg van overdruk bij vulling of overvulling te voorkomen terwijl de dichtheid onder alle omstandigheden moet zijn verzekerd.

B. De ondersteunende constructie van een tank moet uit onbrandbaar materiaal bestaan. Op plaatsen waar kans op verzakking bestaat, moet een doelmatige fundering zijn aangebracht.

C. Een tank moet ten minste 3 m van een bewaarplaats van brandgevaarlijke stoffen zijn verwijderd, tenzij de wand van de bewaarplaats een brandwerendheid bezit van ten minste 60 minuten. De afstand tussen een tank en de erfscheiding moet ten minste 3 m bedragen.

De afstand tussen 2 tanks moet voldoende zijn ten behoeve van inspectie en onderhoud. De ontluchting van een tank dient buiten een gebouw zijn gesitueerd.

D. Een tank moet zijn voorzien van een ontluchtingsleiding met een inwendige middellijn van ten minste 30 mm; de ontluchtingsleiding moet buiten uitmonden en tegen inregenen zijn beschermd.

E. Indien een niveau-aanwijzing of peilinrichting is aangebracht, moet deze zodanig zijn ingericht dat het uitstromen van vloeistof uit de tank, ook door verkeerde werking of door breuk, onmogelijk is.

F. In elke aansluiting op een tank beneden het hoogste vloeistofniveau en in de toevoerleiding naar het verbruikstoestel moet zo dicht mogelijk bij de tankwand een metalen afsluiter zijn geplaatst. Deze moet zodanig zijn uitgevoerd dat duidelijk is te zien of de afsluiter is geopend, dan wel gesloten.

G. Het uitwendige van een tank en de leidingen moet afdoende tegen corrosie zijn beschermd.

H. Leidingen moeten bovengronds zijn gelegd.

I. Een tank moet zijn omgeven door een vloeistofdichte omwalling of muur. De omwalling of muur moet samen met de vloer een vloeistofdichte bak vormen; de inhoud van de vloeistofdichte bak moet ten minste gelijk zijn aan de inhoud van de tank. Deze omwalling of muur moet voldoende sterk zijn om weerstand te kunnen bieden aan de als gevolg van een lekkage optredende vloeistofdruk.

J. Indien zich binnen de omwalling of muur slechts één tank bevindt, moet de opnamecapaciteit ten minste gelijk zijn aan de tankinhoud. Zijn in een ruimte twee of meer tanks opgesteld, dan moet de opnamecapaciteit ten minste gelijk zijn aan de inhoud van de grootste tank, vermeerderd met 10 % van de gezamenlijke inhoud van de overige tanks.

K. Hemelwater moet regelmatig uit de bak worden afgevoerd door een leiding waarin buiten en zo dicht mogelijk bij de omwalling of muur een afsluiter is aangebracht. Deze afsluiter moet gesloten worden gehouden en mag slechts voor het laten afvloeien van hemelwater worden geopend. Deze voorzieningen kunnen achterwege blijven, indien boven de vloeistofdichte bak een afdak is aangebracht, zodanig dat geen hemelwater in de bak kan komen, of indien een pompvoorziening is opgenomen die slechts voor het verpompen van hemelwater in bedrijf mag worden gesteld.

L. De gehele installatie van de tank en de leidingen moet vloeistofdicht zijn, hetgeen voor het in gebruik nemen of na een grote reparatie, door een beproeving moet worden aangetoond. Deze beproeving moet geschieden door de tank en de leidingen geheel met water te vullen of door de tank en de leidingen af te persen met een overdruk van 30 kPa met lucht of 200 kPa met water. Indien bij de beproeving een lekkage of een andere ongerechtigheid wordt geconstateerd mag de tank niet in gebruik worden gesteld. Voor de beproeving moet tijdig worden kennis gegeven aan het bevoegd gezag, zodat het bevoegd gezag in de gelegenheid is om bij de beproeving aanwezig te zijn.

M. Het vullen van of aftappen uit een tank moet zonder morsen geschieden.

N. Een tank mag slechts voor 95% worden gevuld.

O. Onmiddellijk nadat de vloeistof in een tank is overgebracht en de losslang is afgekoppeld, moet de vulopening of vulleiding met een goed sluitende dop of afsluiter worden afgesloten.

P. Leidingen, met uitzondering van flexibele verbindingstukken, moeten zijn vervaardigd van metaal van voldoende mechanische sterkte. De verbindingen moeten onder alle omstandigheden even sterk zijn als de rest van de leiding.

Q. De omgeving van een tank moet vrij van brandgevaarlijke stoffen worden gehouden. De begroeiing in de omgeving van een buiten opgestelde tank moet kort worden gehouden.

VIII. Afleverpompen voor motorbrandstoffen

A. Een elektrische pomp ten behoeve van motorbrandstoffen, zoals dieselolie, moet in de buitenlucht zijn opgesteld.

B. Een pomp moet zodanig zijn geplaatst en de afleverslang moet zodanig zijn bemeten dat de aflevering aan een voertuig nimmer kan plaatsvinden binnen 1 m afstand van een ondergrondse tank.

C. Een pomp moet zodanig zijn ingericht dat hetzij slechts gedurende een daartoe strekkende opzettelijke bediening van de vulafsluiter vloeistof uit de pomp kan stromen, hetzij de aflevering van vloeistof automatisch stopt als het reservoir waaraan wordt afgeleverd, vrijwel is gevuld. In het laatste geval moeten aan de vulafsluiter voorzieningen zijn getroffen, waardoor deze sluit bij een lichte schok, bijvoorbeeld ten gevolge van vallen.

D. Indien geen toezicht wordt gehouden, moet een pomp zijn afgesloten zodat onbevoegden deze niet in werking kunnen stellen.

E. Bij het plotseling sluiten van de vulafsluiter moet een eventueel optredende drukstoot kunnen worden opgevangen.

F. Voor de toepassing van voorschrift 7.1 moet de elektrische installatie in en aan de pomp voldoen aan de voorschriften voor elektrische installaties in ruimten met gasontploffingsgevaar. Deze voorschriften zijn niet van toepassing voor het bovenste deel van de pompkast waarin het telwerk is aangebracht, mits zich in dit deel geen leidingen of onderdelen met vloeistof bevinden die bij lekkage gevaar opleveren.

Voor de elektrische installatie in het in het voorgaande bedoelde bovenste deel van de pompkast geldt dat het elektrisch materiaal bij normaal bedrijf geen vonkende delen mag bezitten, noch delen met een temperatuur die gevaar voor ontploffing opleveren.

G. Op de hoofdschakelaar waarmede de elektrische installatie in en aan de pompkast kan worden uitgeschakeld, moeten de schakelstanden duidelijk zijn aangegeven. Bij deze schakelaar moet duidelijk zijn vermeld, dat deze dient voor de pomp.

H. Behalve de in voorschrift 12.7 genoemde hoofdschakelaar moet voor het in- en uitschakelen van de elektromotor van een pomp bovendien in of aan de pompkast een schakelaar zijn aangebracht.

I. Aan de pompkast van een elektrische pomp mogen geen wandcontactdozen zijn aangebracht, terwijl aan de vulafsluiter of aan de afleverslang geen elektrische schakelaar aanwezig mag zijn.

J. De pompkast van een elektrische pomp moet voldoende zijn geventileerd; de uitsparing in de pompkast, waarin de vulafsluiter van de afleverslang in ruststand wordt geborgen, moet gasdicht van het inwendige van de pompkast zijn afgesloten.

K. Het afleveren van vloeistof is verboden, indien daarbij wordt gerookt of enigerlei vuur of open kunstlicht aanwezig is, of de motor van het voertuig, waaraan de vloeistof wordt afgeleverd, in werking is.

L. Op of bij een pomp moet met duidelijk leesbare letters het opschrift zijn aangebracht: «VOERTUIGMOTOR AFZETTEN, ROKEN EN VUUR VERBODEN».

M. Nabij een pomp moet een draagbare poederblusser aanwezig zijn met een inhoud van ten minste 6 kg of een ander geschikt blusmiddel met eenzelfde bluscapaciteit.

Behoort bij besluit van burgemeester en wethouders
van de gemeente Beilen d.d. 7 juni 1994
De secretaris,

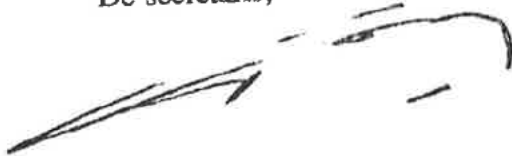



VANWESTREENEN

ADVISEURS VOOR HET BUITENGEBIED

BIJLAGE 8 OVEREENKOMST



**Overeenkomst overdracht ammoniak emissie rechten
in het kader van de Natuurbeschermingswet**

Inleiding

Veehouderijbedrijven vallen meestal onder de Natuurbeschermingswet omdat ze ammoniak uitstoten op Natura 2000-gebieden. Als een bedrijf meer dieren wil gaan houden dan is het nodig om de toename van ammoniakuitstoot te compenseren. Dat kan door de emissie van een veehouderijbedrijf dat stopt of kleiner wordt over te dragen aan een bedrijf wat wil groeien. Deze overeenkomst is bedoeld om afspraken vast te leggen voor de overdracht van ammoniakrechten. Voor de Natuurbeschermings-wetvergunningverlener (de provincie) dient deze overeenkomst als bewijsstuk van overdracht van rechten.

De ondergetekenden:

Naam : [redacted]
Voornamen : [redacted]
Geboorteplaats : [redacted]
Geboortedatum : 14 augustus 1945
Adres : [redacted]
Postcode + Woonplaats : [redacted]
E-mailadres : [redacted]
Telefoonnummer : [redacted]

hierna te noemen vervreemder,

en

Naam : [redacted]
Voornaam : [redacted]
Adres : Vorrelveenseweg 3A
Postcode + Woonplaats : 9415 TE Hijken
E-mailadres : [redacted]
Telefoonnummer : [redacted]

te dezen handelende als alleen/zelfstandig bevoegd directeur van de besloten vennootschap met beperkte aansprakelijkheid E.P.M. B.V. gevestigd: Vorrelveenseweg 3A, 9415 TE Hijken.

Hierna te noemen verkrijger,

hierbij verklaart vervreemder dat hij op 12 december 2014 heeft verkocht aan de verkrijger die van vervreemder heeft gekocht ammoniakemissierechten met als doelstelling dat verkrijger de ammoniakemissierechten kan gebruiken voor het aanvragen van een vergunning in het kader van de Natuurbeschermingswet of het verkrijgen van een verklaring dat geen Natuurbeschermingswetvergunning nodig is (volgens Crisis en Herstel Wet – maart 2010).

[redacted]

[redacted]

Uitgangspunten:

1. Locatie bedrijf vervreemder is: [REDACTED]
Vervreemder draagt 783 kg. ammoniakemissierechten over aan verkrijger. Deze hoeveelheid is gebaseerd op alle bestaande rechten vervreemder.

Alle rechten worden door de vervreemder overgedragen aan een nader te noemen verkrijger. In bijlage 1 is een lijst toegevoegd van de verkrijger.

2. De vergunning in het kader van de Wet Milieubeheer voor de locatie [REDACTED] wordt door en op kosten van vervreemder ~~gedeeltelijk~~ ingetrokken. Een verzoek tot intrekking van de vergunning wordt na ondertekening van de koopovereenkomst per omgaande ingediend bij de betreffende gemeente en nadat de betaling van de koopsom op de Stichting derdengelden rekening van Schelhaas Makelaardij heeft plaats gevonden.
Indien de gemeente, waar de ammoniakrechten ingetrokken worden, legeskosten berekend voor de (gedeeltelijke) intrekking van de milieuvergunning, zijn deze kosten voor rekening van vervreemder en zullen deze op eerste verzoek van de gemeente door vervreemder worden voldaan.

3. Vervreemder verklaart dat de ammoniakemissie rechten zoals genoemd in punt 2 uitsluitend aan het bedrijf van verkrijger worden overgedragen.
4. Verkrijger verplicht zich om zo snel mogelijk doch uiterlijk 4 weken na ondertekening van deze overeenkomst een Natuurbeschermingswetvergunning aan te vragen. Indien legeskosten berekend worden voor de aanvraag van deze vergunning zijn deze kosten geheel voor rekening van de verkrijger.
De verkrijger zal als bewijs van de aanvraag van de Natuurbeschermingsvergunning, een kopie van de ingediende aanvraag (of een ontvangstbevestiging) overleggen aan Schelhaas Makelaardij te Hoogeveen.
5. Vervreemder stelt op verzoek van de verwerver en voor zover beschikbaar bij de betreffende instanties, binnen 4 weken na ondertekening van deze overeenkomst alle benodigde (bewijs)stukken ter beschikking aan verkrijger.
Dit betreft in ieder geval:

- A. Alle milieu vergunde en - gemelde situaties inclusief bijbehorende tekening zoals die golden vanaf 10 juni 1994 tot heden.
- B. Intrekkingsverzoek en ontvangstbevestiging van het verzoek bij de Gemeente.
- C. Intrekkingsbesluit/acceptatie

Nadere afspraken over vergoedingen staan in bijlage 2.



6. Vervreemder garandeert het volgende:
 - a. vervreemder is bevoegd tot verkoop en levering van het verkochte;
 - b. ten opzichte van derden bestaan geen verplichtingen uit hoofde van een voorkeursrecht of optierecht;
 - c. er is sprake van een geldige milieuvergunning met daarin genoemd het aantal dieren en het gebruikte stalsysteem met emissie-factor, aan de hand waarvan de totaal op het bedrijf aanwezige ammoniakrechten vastgesteld kunnen worden;
 - d. De stallen van waaruit de ammoniak emissierechten worden overgedragen zijn nog aanwezig
 - e. vervreemder staakt de ammoniakemissie, uitgedrukt in kg NH₃ voor zover als het verkochte betreft;
 - f. vervreemder verklaart dat er geen schuldeiser is van wie toestemming voor overdracht van het gekochte behoeft te worden verkregen.
Indien een door vervreemder gegarandeerde verklaring onjuist is, heeft verkrijger het recht om schadevergoeding te verlangen overeenkomstig artikel 9 van deze overeenkomst en de keuze om nakoming danwel ontbinding van de koopovereenkomst te vorderen.
7. Informatieplicht vervreemder, onderzoekplicht verkrijger:
Afgezien van het hiervoor bepaalde, staat vervreemder er voor in aan verkrijger met betrekking tot het verkochte die informatie te hebben gegeven die naar geldende verkeersopvattingen door hem ter kennis van verkrijger behoort te worden gebracht. Verkrijger aanvaardt uitdrukkelijk dat de resultaten van het onderzoek naar die feiten en omstandigheden die naar geldende verkeersopvattingen tot zijn onderzoeksgebied behoren, voor zijn risico komen (voor zover deze aan vervreemder thans niet bekend zijn).
8. Partijen verplichten zich over en weer alle mogelijke medewerking te verlenen in het invullen van de benodigde bescheiden en de ondertekening hiervan, het verstrekken van informatie en documentatie en anderszins datgene wat nodig is om de overdracht van bedoelde ammoniak productieruimte naar het bedrijf van de verkrijger mogelijk te maken. Alle informatie die bekend wordt na het ondertekenen van deze overeenkomst zal door partijen onverwijld over en weer worden doorgegeven.
9. Als er geschillen ontstaan dan zullen die worden voorgelegd aan een arbitragecommissie die bestaat uit drie deskundigen. Elke partij wijst één deskundige aan. De beide deskundigen wijzen samen de derde deskundige aan. Vervreemder en verkrijger stemmen in met de uitkomst van de arbitragecommissie (meerderheid van stemmen).
10. Deze overeenkomst wordt ontbonden als binnen 2 jaar na datum ondertekening van de overeenkomst geen Natuurbeschermingswetvergunning dan wel geen verklaring omtrent het niet noodzakelijk zijn hiervan is afgegeven door het bevoegd gezag. Na ontbinding van deze overeenkomst om de in dit artikel genoemde redenen hebben partijen over en weer niets van elkaar te vorderen en verlenen elkaar finale kwijting en zal Schelhaas makelaardij de waarborgsom terugstorten naar het rekening nummer van de verkrijger.
11. Indien een der partijen, na in gebreke te zijn gesteld, gedurende acht dagen nalatig blijft in de nakoming van de uit deze overeenkomst voortvloeiende verplichtingen, zal deze overeenkomst van rechtswege zijn ontbonden, tenzij de wederpartij alsnog uitvoering van de overeenkomst verlangt. In beide gevallen zal de nalatige partij ten behoeven van



de wederpartij een zonder in gebreke stelling of rechterlijke tussenkomst opeisbare boete van 100% van de in bijlage 2 bedoelde vergoeding verbeuren, onverminderd het recht op volledige schadevergoeding en vergoeding van kosten van verhaal.

Voor de tenuitvoerlegging van deze overeenkomst kiezen partijen woonplaats of domicilie ten kantore van Schelhaas Makelaardij B.V., gevestigd Griendtsveenweg 27, Postbus 2178, 7900 BD te Hogeveen. Tel. 0528-264007.

Ondertekening

Beilen, 16 dec. 2014

Handtekening:

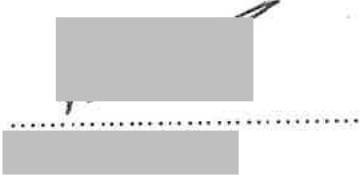

Hijken, 17 dec. 2014

Handtekening:

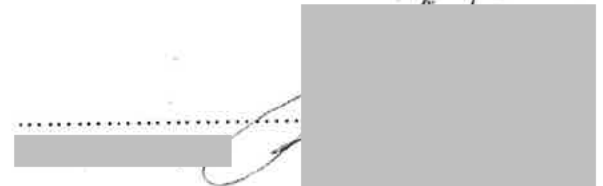

Bijlage 1 – Overzicht van alle verkrijgers van ammoniakemissierechten van vervreemder

De ammoniakemissierechten van vervreemder zijn aan de volgende verkrijger verkocht:				
Verkrijger	Adres	Postcode	Woonplaats	Hoeveelheid
E.P.M. B.V.	Vorrelveenseweg 3A	9415 TE	Hijken	783 kg.NH ³
Totaal:				783 kg. NH³



Bijlage 2 – Regeling vergoeding

Verkrijger betaalt aan vervreemder een vergoeding van
(geen B.T.W.)

zegge: elfduizend zeventienveertig euro (geen B.T.W.)

Dit bedrag is gebaseerd op:

- o € 5 uro/kg ammoniakemissie,
- o Over te dragen: 783 kg. ammoniakemissie rechten (bijlage 1)

1. Betaling van de koopsom door de koper vindt plaats binnen 4 weken nadat deze overeenkomst door partijen is ondertekend. De betaling van de koopsom zal door de koper plaats vinden als waarborgsom op rekeningnummer [REDACTED] [REDACTED] t.n.v. Stichting Derdengelden Schelhaas Makelaardij te Hoogeveen.
2. Uitbetaling van de koopsom vindt niet eerder plaats dan nadat Natuurbeschermingswetvergunning onherroepelijk is verleend of dat de verklaring dat geen Natuurbeschermingswetvergunning noodzakelijk is, is afgekomen. Vervreemder neemt het risico dat geen Natuurbeschermingswetvergunning verleend wordt of geen verklaring dat geen Natuurbeschermingswetvergunning noodzakelijk is afkomt. In dat geval blijven de ammoniakrechten bij vervreemder en zal de waarborgsom terug worden gegeven aan de verkrijger.
3. Indien er geen Natuurbeschermingswetvergunning wordt verleend, komen de kosten van het opstellen van deze overeenkomst ten last van vervreemder. Indien wel een Natuurbeschermingswetvergunning wordt verleend, komen de kosten van het opstellen van deze overeenkomst eveneens ten laste van de vervreemder.
4. Uitbetaling van de koopsom:
De op de derdengelden rekening gestorte waarborgsom van de koper zal als koopsom onder eventuele verrekening van kosten aan de vervreemder worden voldaan nadat de NB-wet vergunning onherroepelijk is verleend.



5. Vervreemder verklaart geen transacties te hebben verricht of te zullen verrichten, welke zullen leiden tot een ammoniak registratie die afwijkt van de in deze overeenkomst genoemde hoeveelheid.

Ondertekening

Beilen, 17 dec. 2014



Handtekening:





Hijken, 17 dec. 2014

Handtekening:



VANWESTREENEN

ADVISEURS VOOR HET BUITENGEBIED

BIJLAGE 9 MELDING ACTIVITEITENBESLUIT + AFWIKKELING GEMEENTE



Melding Activiteitenbesluit

Hierbij doe ik, [redacted], melding van de verandering van de inrichting [redacted]. Het voor de melding gebruikte e-mail adres is [redacted].

Vragenboom niet doorlopen

U hebt er voor gekozen om de verandering van uw bedrijf direct te melden en niet eerst de vragenboom te doorlopen. Daarom is het niet mogelijk om de milieuregels uit het Activiteitenbesluit die op uw bedrijf van toepassing zijn samen te stellen.

Gegevens melder

Naam melder:	[redacted]
Adres:	[redacted]
Telefoon:	[redacted]
Fax:	[redacted]
E-mail:	[redacted]

Gegevens inrichting

Naam inrichting:	[redacted]
Adres inrichting:	[redacted]
Toelichting locatie:	Intrekkingsverzoek milieuvergunning [redacted]
KvK nummer:	
Type bedrijf:	onbekend
Reden van melding:	verandering

Correspondentieadres melding

Correspondentie sturen naar het adres van de inrichting.

Gegevens verandering inrichting

Datum verandering:	12-01-2015
Omschrijving:	Hierbij willen wij u verzoeken, namens [redacted] wonende aan [redacted] om een intrekking van zijn milieuvergunning op locatie [redacted] te [redacted]. Het bedrijf valt vanaf 1 januari 2013 onder de regeling van het activiteitenbesluit. Deze intrekking van alle ammoniakrechten van het bedrijf gelegen aan [redacted] te [redacted] vindt plaats ten behoeve van de NB-aanvraag en daardoor de verplaatsing van 783 kg. NH ³ ammoniak naar: [redacted] Vorrelveenseweg 3a, 9415 TE te Hijken te dezen handelende als alleen/zelfstandig bevoegd directeur van de besloten vennootschap met beperkte aansprakelijkheid E.P.M. B.V. gevestigd: Vorrelveenseweg 3a, 9415 TE te Hijken. Wij verzoeken u deze intrekking in behandeling te nemen en verblijven.
Bijlage meezenden:	Nee

Extra informatie bij de melding

U hebt geen extra informatie bij de melding gevoegd.

Bijlagen geüpload

De volgende bestanden zijn toegevoegd aan de melding:

Indeling inrichting (verandering)	Milieuvergunning	pdf
-----------------------------------	------------------	-----

Bijlagen op papier

U moet de volgende bijlagen op papier toesturen aan het bevoegd gezag.

- Situatieschets van de inrichting en in de omgeving gelegen gebouwen (schaal minimaal 1:10.000 en een noordpijl)
- Rapport akoestisch onderzoek (in overleg met bevoegd gezag)
- Rapport bodemkwaliteit (in overleg met bevoegd gezag)

Gegevens bevoegd gezag

Gemeente Midden-Drenthe Afdeling Bouwen en Wonen Postbus 24 9410 AA Beilen
--

Correspondentienummer

Wilt u alstublieft, als u schriftelijk of mondeling contact zoekt, onderstaand nummer als correspondentienummer gebruiken?

Correspondentienummer: **oydma4pk3r**

Datum en tijdstip melding: 12-01-2015 09:27



VAN WESTREENEN
ADVISEURS VOOR HET BUITENGEBIED

BIJLAGE 10 GEGEVENS VERGUNNINGEN



HINDERWET verzoek vergunning – tevens beschrijving (art. 5)

In vijfvoud (1e t/m 5e ex.) indienen!

INGEKOMEN 21 DEC. 1989

stempel
datum van ontvangst

Burgemeester en wethouders

van de gemeente

Beilen

datum:

naam van verzoeker			
[redacted]			
straat en huisnummer (evt. telefoonnummer)	gemeente/postcode		
[redacted]	[redacted]		
<input checked="" type="checkbox"/> * verzoekt vergunning tot het			
<input type="checkbox"/> oprichten en in werking hebben van			
<input type="checkbox"/> uitbreiden of wijzigen van			
<input type="checkbox"/> veranderen van de gebezigde werkwijzen in			
<input type="checkbox"/> de hieronder omschreven inrichting			
<input type="checkbox"/> de hieronder omschreven inrichting voor een termijn van ²			
<input checked="" type="checkbox"/> * verzoekt in verband met de uitbreiding/wijziging van de inrichting, voor welke reeds vergunning werd verleend, een <i>nieuwe</i> , de gehele hieronder omschreven inrichting omvat- tende, vergunning (art. 6a) ¹			
aard van de inrichting ³			
Verkeerssteek plus Berging			
plaats waar de inrichting is of zal worden gevestigd straat en nummer (evt. telefoonnummer) en gemeente van vestiging/ postcode	kadastrale ligging gemeente	sectie	nummer(s)
[redacted]	Beilen	[redacted]	
opgaaf van hetgeen in de inrichting zal worden verricht, vervaardigd of verzameld ⁴			
- Opsteek van landbouwverklaringen. - Het houden van 66 mestvarkens en opafleg van mest			

*Aankruisen wat van toepassing is!

Zie voor de noten de toelichting behorende bij dit formulier.

Zie verder ommezijde

opgaaf van de aan te wenden beweegkracht⁶

3x voerwiel (totaal 2,25 pk)

10 ventilatoren
à 1 pk

Xcismachine
stijpmachine
Boormachine } totaal vermogen 3pk.

nadere gegevens⁶

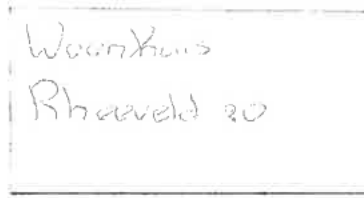

Behoort bij besluit van burgemeester en wethouders
de raad
der gemeente Beilen van **28 MEI 1990** nr.

toekomstige ontwikkelingen⁷

De sekretaris

Vraag zo nodig voorlichting aan het gemeentebestuur welke andere vergunningen u nog behoeft voor het in bedrijf stellen van uw Inrichting.

handtekening verzoeker

Bij de aanvraag over te leggen:

een bouwkundige plattegrondtekening in *viervoud*, schaal niet kleiner dan 1 : 250, doch bij voorkeur 1 : 100, de uit- en inwendige samenstelling van de inrichting en toebehoren aangevende. In bijzondere gevallen kan worden toegestaan dat met een kleinere schaal genoegzaam wordt genomen (art. 2, lid 4, Hinderbesluit)

(Deze tekening dateren en ondertekenen)



Ter voorkoming van terugzending of niet-ontvankelijkverklaring van dit verzoek verdient *nauwkeurige* invulling ervan aanbeveling. Tekening en beschrijving tezamen moeten een volledig beeld van de inrichting e.d. de uitbreiding of wijziging daarvan opleveren. Bij onvoldoende ruimte eventueel vervolgen op afzonderlijke vellen in *viervoud*. Deze ook ondertekenen!

HINDERWET – nauwkeurige beschrijving

Behoort bij verzoek om vergunning ingevolge de Hinderwet d.d.

In viervoud bij het verzoek overleggen!

naam van verzoeker

straat en huisnummer (evt. telefoonnummer)

woongemeente (evt. postadres)/postcode

Berden

plaats waar de inrichting is of zal worden gevestigd

straat en nummer (evt. telefoonnummer) en gemeente van vestiging (evt. postadres)

kadastrale ligging gemeente

sectie

nummer(s)

Berden

INGEKOMEN 2 1 DEC 1989

doel waarvoor de inrichting zal dienen/aard van de werkzaamheden

Het houden van 666 mestvarkens en opslag van mest.

vestigingsdatum (alleen invullen voor bestaande inrichtingen)

omvang van de inrichting	aantal te houden ¹	mestsysteem ³	aantal aanwezig ²	mestsysteem ³
a. mestvarkens	666	drijfmest	± 600	
b. fokvarkens bij vermeerderingsbedrijven				
biggen tot 22 kg en baren				
biggen zwaarder dan 22 kg				
c. fokvarkens op specifieke opfokbedrijven				
d. mestkalveren				
e. meststieren				
f. ouderdieren (leg- en slachtkuikenmoederdieren)				
g. legkippen				
h. opfokkippen				
i. mestkuikens en parelhoenders				
j. kalkoenen				
k. schapen				
l. nertsen				
m. vossen				
n. konijnen				
o. melkrundvee				
p.				
aard van het dichtstbijzijnde hindergevoelige object ⁴	<input type="checkbox"/> burgerwoning, bewoond sedert <input checked="" type="checkbox"/> bedrijfswoning <input type="checkbox"/> ⁵		korte afstand tussen deze woning en de (nieuw te bouwen) stallen van de inrichting circa m	

1. Invullen bij oprichten, uitbreiden of wijziging van de inrichting
2. Invullen bij uitbreiden of wijziging van de inrichting
3. Invullen: vaste mest of drijfmest; (alleen voor pluimvee) droge mest
4. Eigen woning buiten beschouwing laten
5. Bijv. zwembad, kampeerterrein, bejaardentehuis, ziekenhuis

wijze van opslag van de mest ¹	vaste mest		drijfmest		droge mest	
	<input type="checkbox"/> gescheiden bewaring ² <input type="checkbox"/> gemengde bewaring		X			
maximale capaciteit van de opslagplaats	gierkelder m ³ m ³		bso m ³		m ³	
wijze van afvoer van de mest			wordt uitgezogen			
afvoer vindt plaats naar			Diverse plaatsen			
frequentie van de mestafvoer			wanneer de mest wit het teelvlak			
afstand tussen mestopslagplaats en dichtstbijzijnde						
a woning	circa	m	circa	50 m	circa	m
b afscheiding	circa	m	circa	20 m	circa	m
c openbare weg	circa	m	circa	50 m	circa	m
plaats van de afvoeropeningen van de ventilatie van de bedrijfsruimten/stallen			circa 3,10 m boven de begane grond m boven (de nok van) het dak			
vermogen en toerental van de ventilatoren n.v.b.	kW	omw./min.	kW	omw./min.	kW	omw./min.
	kW	omw./min.	kW	omw./min.	kW	omw./min.
	kW	omw./min.	kW	omw./min.	kW	omw./min.
aard van de in de inrichting opgeslagen brandstoffen)						
<input type="checkbox"/> propaan <input type="checkbox"/> stookolie <input type="checkbox"/> huisbrandolie <input type="checkbox"/> dieselolie						
inhoud van de tank(s) m ³ (op de tekening aangegeven met)	inhoud van de tank(s) m ³ (op de tekening aangegeven met)		inhoud van de tank(s) m ³ (op de tekening aangegeven met)		inhoud van de tank(s) m ³ (op de tekening aangegeven met)	
wijze van opslag <input type="checkbox"/> ondergronds <input type="checkbox"/> bovengronds	wijze van opslag <input type="checkbox"/> ondergronds <input type="checkbox"/> bovengronds		wijze van opslag <input type="checkbox"/> ondergronds <input type="checkbox"/> bovengronds		wijze van opslag <input type="checkbox"/> ondergronds <input type="checkbox"/> bovengronds	

andere bijzonderheden³

Behoort bij besluit van burgemeester en wethouders
de raad
ter gemeente Beilen van **28 MEI 1990**, nr.

De sekretaris



- Aan te geven hoe de mest wordt bewaard; derhalve mestplaat, mestvaalt, open of afgedekte opslagput, silo, kelder
- In dit geval dient onder capaciteit van de opslagplaats tevens de capaciteit van de gierkelder te worden opgegeven
- Bijv. het in voorraad houden van bestrijdingsmiddelen (welke), het bedrijf valt deels onder de gemeentelijke vrijstellingsverordening

N.B. Voor een goede beoordeling van de vergunningaanvraag is een duidelijke schets van de omgeving - waarop in ieder geval de situering en de aard van de omliggende bebouwing en terreinen binnen een straal van ± 250 m rond de inrichting zijn aangegeven - onontbeerlijk. Deze situatieschets, bij voorkeur schaal 1 : 2500, ware in overleg met het gemeentebestuur samen te stellen.

handtekening van de verzoeker



HINDERWETvergunning (art. 30 Wet ABM)

gemeente	datum beschikking	kenmerk
Beilen	28 mei 1989	33-89

Naam verzoeker

[REDACTED]

straat en huisnummer

gemeente/postcode

[REDACTED]

betreft verzoek om vergunning tot	datum verzoek
het wijzigen van een kippenmesterij in een varkensmesterij met	21 december 1989
inachtneming van artikel 6a van de Hinderwet	

adres van de inrichting	kadastraal gemeente	sectie	nummer(s)
[REDACTED]	Beilen	[REDACTED]	[REDACTED]

Wij hebben besloten aan verzoeker de bij bovenaangehaald verzoek gevraagde vergunning te verlenen overeenkomstig de aangehechte bescheiden.

Motivering van de beschikking

overwegingen:

1. tegen het geven van de beschikking zijn geen bezwaren ingebracht;
2. aan door de inrichting mogelijk te veroorzaken gevaar, schade of hinder kan door het stellen van de aangehechte gewaarmerkte voorschriften voldoende tegemoet worden gekomen.

Burgemeester en wethouders van Beilen,
de secretaris, de burgemeester,

 *in functie*

De vergunning geldt zowel voor de verzoeker als voor zijn rechtverkrijgenden (art. 14 Hinderwet).

Wanneer ingeval van uitbreiding of wijziging van de inrichting een nieuwe, de gehele inrichting omvattende, hinderwetvergunning is verleend, komen alle voorafgaande vergunningen, de inrichting betreffende, te vervallen, zodra de nieuwe vergunning onherroepelijk is geworden (art. 6a Hinderwet).

De inrichting dient op straffe van verval van de verleende vergunning binnen 3 jaar na het onherroepelijk worden daarvan te zijn voltooid en inwerking te zijn gebracht, tenzij in de beschikking een langere termijn is gesteld (art. 27, lid 1/2, Hinderwet).

BEROEP. Gedurende een maand vanaf de dag van ter inzagelegging van deze beschikking kunt u beroep instellen bij de Afdeling Geschillen van Bestuur van de Raad van State.

Het beroepschrift moet worden ingediend bij de Raad van State, Postbus 20019, 2500 EA 's-Gravenhage.

1 GEBOUW VAN STEEN DAK VAN PATRIJN

2 GEBOUW VAN STEEN DAK GESAT GOLFPATEN

3 GEBOUW VAN STEEN DAK GESAT GOLFPATEN

4 GEBOUW VAN STEEN DAK GESAT GOLFPATEN

REKVOOL
 143 TREKSEL
 SLOOP MACHINE
 BOOR MACHINE
 STALL- & LAG. OOU WERKTUIGEN

REKVOOL
 128 RESTVANKERS
 MESSELDER 100 100 074
 100 100 100
 100 100 100
 3 VENTILATORREN A 1 PK

REKVOOL
 140 RESTVANKERS
 MESSELDER 100 300 074
 3 WEDER SLEDS
 3 WIELEN A 1 PK
 3 VENTILATORREN A 1 PK

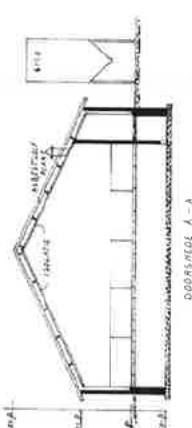
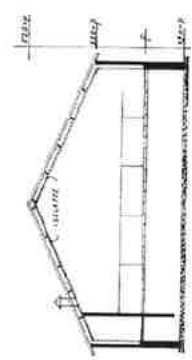
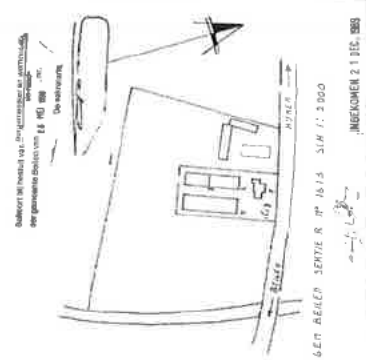
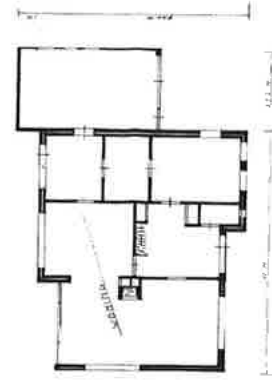
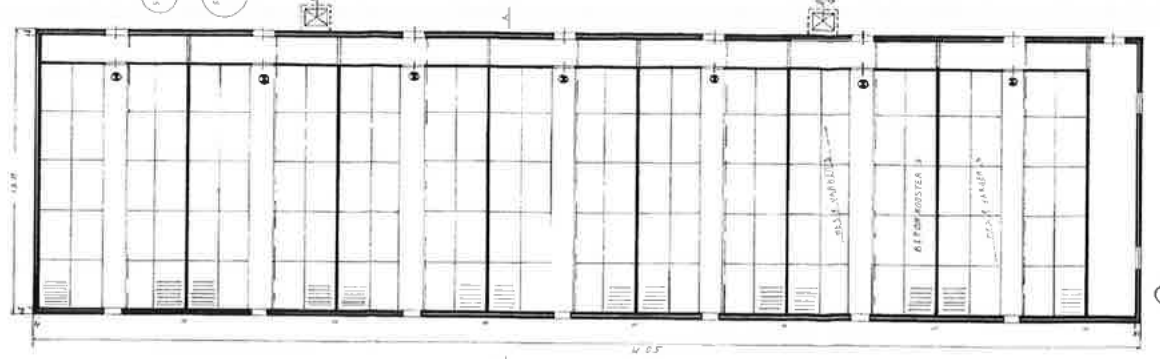
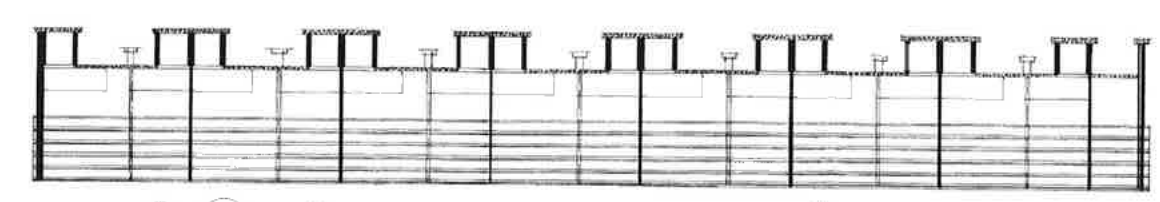
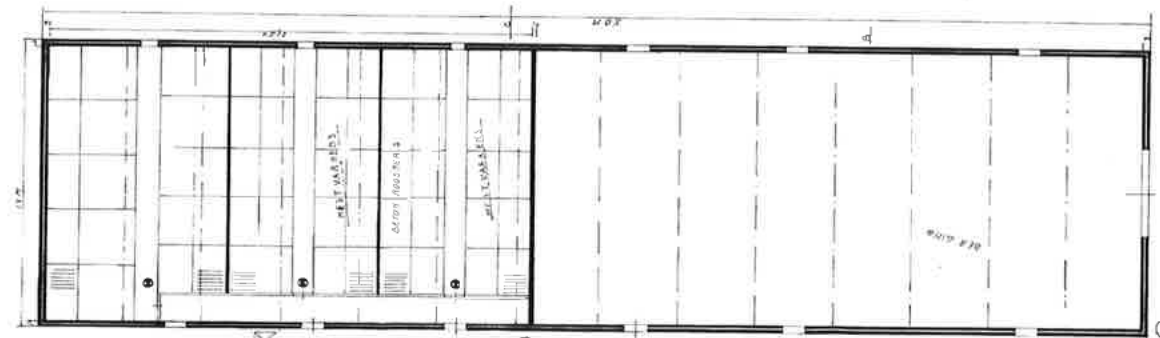
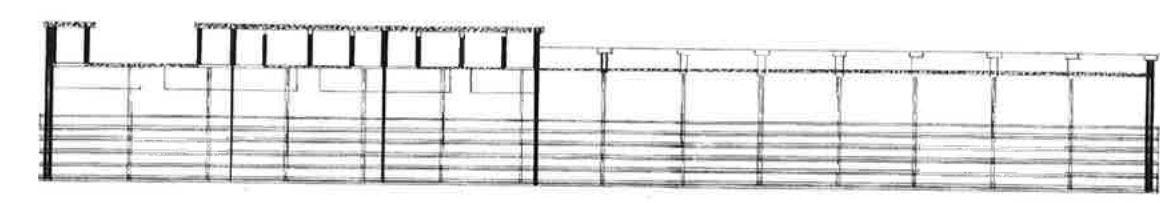

INGENIEUR 21 DEC 1889
 GEM. BELEID. SERIE R. N° 1614. S.M. I. 3.000
 HINDERWET TEKENING BEHORENDE BIJ AANVRAG
 VAN
 GEM. BELEID. SCH. N° 100 DEC. 89
 GEM. R.V.H.

GEMEENTE MIDDENVELD

wet milieubeheer- beschikking (art. 3.28 Awb)

Gemeente Middenveld	Datum beschikking 3 april 1998	Kenmerk 2-98 (2213)
Naam verzoeker [REDACTED]		
Straat en Huisnummer [REDACTED]		Postcode/ Plaats [REDACTED]
Betreft verzoek om een nieuwe, de ghele inrichting omvattende vergunning ingevolge de Wet milieubeheer voor een varkensmesterij in verband met de uitbreiding van het aantal vleesvarkens		Datum verzoek 2 oktober 1997
		Datum ingekomen 3 oktober 1997
Adres van de inrichting [REDACTED]	Kadastrale gemeente Beilen	Sectie nummer(s) [REDACTED]
Wij hebben besloten aan verzoeker de bij bovenaangehaald verzoek gevraagde vergunning te verlenen overeenkomstig de aangehechte gewaarmerkte voorschriften en bescheiden.		

Motivering van de beschikking

1. naar aanleiding van de ontwerp-beschikking zijn geen bedenkingen ingebracht;
2. het belang van de bescherming van het milieu verzet zich, mede gelet op de aan de vergunning te verbinden voorschriften, niet tegen het geven van de gevraagde beschikking;
3. voor een nadere beoordeling van de aanvraag wordt verwezen naar de bij deze vergunning gevoegde bijlage.

Namens burgemeester en wethouders van Middenveld,
Het hoofd van de afdeling bouw- en milieuzaken,

H. Ploeg

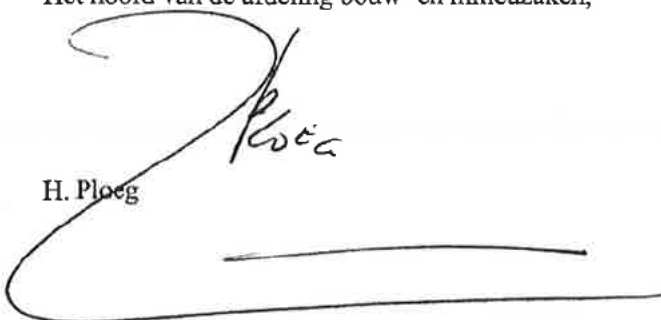

" Informatie "

De vergunning geldt zowel voor de aanvrager als voor zijn rechtverkrijgenden (art. 8.20 Wet Milieubeheer). Wanneer ingeval van uitbreiding of wijziging van de inrichting een nieuwe, de gehele inrichting omvattende, vergunning is verleend, komen alle voorafgaande vergunningen, de inrichting betreffende, te vervallen, zodra de nieuwe vergunning onherroepelijk is geworden (art. 8.4, lid 4 Wet Milieubeheer).

De vergunning voor de inrichting vervalt, indien de inrichting niet binnen 3 jaar nadat de vergunning onherroepelijk is geworden, is voltooid en in werking gebracht, tenzij in de beschikking een langere termijn is gesteld (art. 8.18, lid 1/2 Wet Milieubeheer).

BEROEP. Gedurende zes weken vanaf de dag van ter inzage legging van deze beschikking kunt u beroep instellen bij de Afdeling Bestuursrechtspraak van de Raad van State.

Het beroepschrift moet worden ingediend bij de Raad van State, Postbus 20019, 2500 EA 's-Gravenhage.

GEMEENTE MIDDENVELD

Beoordeling van de vergunningaanvraag van:

Naam:

Adres:

Plaats:

door:

Behoort bij besluit van burgemeester en wethouders
van de gemeente Middenveld,
De secretaris,

ol.d. 3-4-90

Betreft

De aanvraag betreft een nieuwe, de gehele inrichting omvattende vergunning (revisievergunning) voor een vleesvarkenshouderij.

Activiteiten

Het produceren van vleesvarkens. In totaal zullen 1230 vleesvarkens gehouden gaan worden.

Vigerende vergunning

Voor de inrichting is op 28 mei 1990 een revisievergunning verleend. Vergund zijn 666 vleesvarkens.

Ontvankelijkheidstoetsing van de aanvraag

Onder punt 7 van het formulier 'Afstanden mestopslag' staat 'niet van toepassing' aangekruist. Onder mestopslag dient ook de mestopslag in de mestkelders verstaan te worden. De afstand tot de dichtstbijzijnde woning bedraagt daardoor 26 meter.

Onder punt 8 'Mestopslag' is abusievelijk het aantal te houden varkens ingevuld. Dit moet 570 m³ zijn, de inhoud van de mestkelders.

Voor het overige zijn op het aanvraagformulier en op de tekening behorende bij de aanvraag alle relevante gegevens vermeld. Op basis van de voorhanden informatie kan een weloverwogen besluit genomen worden.

Ligging van de inrichting

- de inrichting is niet in een grondwaterbeschermingsgebied gelegen;
- de inrichting is gelegen in het buitengebied; de dichtstbijzijnde woning is een bedrijfswoning van een varkenshouderij gelegen op een afstand van 26 meter, gemeten vanaf de gevel van de woning tot de gevel van de dichtstbijzijnde ruimte waar dieren gehouden worden.
Afgezien van de voornoemde bedrijfswoning van derden, dient de omgeving van het bedrijf gekenmerkt te worden als een categorie IV-omgeving. De afstand tot het dichtstbijgelegen categorie IV-object bedraagt 138 meter;
- de afstand van het bedrijf tot het dichtstbijzijnde voor verzuring gevoelige gebied bedraagt 1525 meter. Het betreft een bosgebied genaamd 'Hijkermeer'.

Toetsing Richtlijn veehouderij en stankhinder 1996

Met behulp van deze richtlijn kan de aanvaardbaarheid van stankhinder van veehouderijen beoordeeld worden. De minimale afstand die aangehouden moet worden van een veehouderij tot een gevoelig object is afhankelijk van het omgevingstype van het bedrijf. De richtlijn onderscheidt een viertal omgevingstypes (categorie I tot en met IV) die in meer of mindere mate bescherming behoeven.

Bij de categorie-indeling nemen woningen behorende bij intensieve veehouderijen een uitzonderingspositie in. Vanwege de stankemissie op het eigen terrein, zullen deze veehouders niet wezenlijk gevoelig zijn voor de stankbelasting van een naburig bedrijf.

Allereerst wordt getoetst aan de dichtstbijzijnde woning van derden en vervolgens aan de woning behorende bij de naastgelegen veehouderij.

De afstand van de ruimten waar dieren worden gehouden tot de dichtstbijzijnde woningen van derden (niet zijnde de bedrijfswoning behorende bij de veehouderij) bedraagt 138 meter. De afstand van een categorie IV-object tot een veehouderij waar 1230 mve's gehouden worden, moet minimaal 96 meter bedragen. Hieraan wordt dus ruimschoots voldaan.

De dichtstbijgelegen woning ligt op een afstand (gemeten van de gevel van de woning tot de gevel van de dichtstbijzijnde ruimte waar dieren worden gehouden) van 26 meter. Dit is iets meer dan de minimumafstand van 25 meter volgens de onderhavige richtlijn.

De afstand van de woning tot het dichtstbijgelegen emissiepunt van de stallen dient minimaal 50 meter te zijn. Dit geldt voor een categorie IV-object maar ook in geval van een bedrijfswoning bij een intensieve veehouderij. Aan deze afstandseis wordt net niet voldaan. De werkelijke afstand van het emissiepunt tot de woning bedraagt namelijk 46 meter.

De naburige woning is een bedrijfswoning behorende bij een varkenshouderij. Volgens de vigerende milieuvergunning van dit bedrijf mogen hier 800 vleesvarkens, 25 kraamzeugen, 75 guste/dragende zeugen en 370 gespeende biggen gehouden worden. Dit komt overeen met het houden van 876 mve's. De varkensschuren behorende bij deze woning zijn op zeer korte afstand van de woning gelegen, namelijk circa 6 en circa 22 meter. Verwacht mag dus worden dat de 'eigen' hinder een overheersend karakter heeft ter plaatse van deze woning.

Gelet op het voldoen aan de gevel-tot-gevel eis en de aard van de buurwoning, mag er vanuit gegaan worden dat de nieuwe bedrijfsomvang op het adres Rheevelde 20 niet leidt tot een onacceptabele milieuhygiënische situatie. Vergunningverlening voor de aangevraagde dieraantallen is daarom mogelijk.

Cumulatie van stank

In de Richtlijn veehouderij en stankhinder 1996 is eveneens een beoordelingsmethode opgenomen inzake de cumulatie van stankhinder. Toetsing op cumulatie wordt hier noodzakelijk geacht aangezien twee grote varkenshouderijen in elkaars onmiddellijke nabijheid gevestigd zijn. Dit kan aanleiding zijn tot cumulatie van stankhinder waardoor woningen van derden extra stankbelasting kunnen ondervinden.

De beoordelingsmethodiek in de richtlijn gaat als volgt:

- 1- onderzoek de ligging van stankgevoelige objecten in de omgeving binnen afstanden gegeven in de richtlijn. Als afstanden gelden 400 meter tot een categorie I-object, 320 meter tot een categorie II-object, 200 meter tot een categorie III-object en 130 meter tot een categorie IV-object;
- 2- onderzoek of er buiten de vermelde afstandsstralen nog stankgevoelige objecten gelegen waarop het te beschouwen bedrijf een relevante stankbijdrage ($n/N \geq 0,5$) geeft;
- 3- onderzoek of in de nabijheid van de, onder 1 geïdentificeerde objecten andere intensieve veehouderijen zijn gelegen binnen de gegeven afstandsstralen;
- 4- bereken de relatieve stankbijdragen van de veehouderijen die in de nabijheid van de geïdentificeerde stankgevoelige objecten zijn gelegen;

- 5- onderzoek of er buiten de vermelde afstandsstralen nog grote veehouderijen gelegen zijn die een relevante stankbijdrage kunnen geven;
- 6- sommeer alle relevante relatieve stankbijdragen per gevoelig object; als maximale waarde geldt 1,5.

Toepassing van de methodiek geeft het volgende resultaat:

- 1- binnen de vermelde afstanden zijn geen stankgevoelige objecten die tot de bijbehorende categorieën gerekend moeten worden. Opgemerkt wordt dat de dichtstbijzijnde categorie IV-woning net buiten de afstandsstraal van 130 meter is gelegen;
- 2- de relatieve bijdrage op de woning gelegen op 138 meter behoeft niet als relevant beschouwd te worden. De relatieve bijdrage wordt immers berekend als n/N (n het aantal te houden mve's, N het maximale aantal te houden mve's gelet op de afstand bedrijf/object), deze is relevant als de waarde groter of gelijk is aan 0,5. De relatieve bijdrage is hier $1230/2525 = 0,48$ ofwel niet relevant.

De stappen -3- tot en met -6- behoeven niet meer doorlopen te worden omdat er geen gevoelige objecten in de stappen -1- en -2- geïdentificeerd zijn. Conform de richtlijn behoeft er voor onacceptabele cumulatie van stankhinder niet gevreesd te worden.

Toetsing aan de Interimwet ammoniak en Veehouderij (IAV) en het Ammoniakreductieplan Noord- en Middel-Drenthe (ARP)

1230 Vleesvarkens gehouden in een gedeeltelijk onderkelderde stallen (factor 2,5 kg ammoniak per dier per jaar), produceren een emissie van 3075 kg ammoniak op jaarbasis. De afstand tot het dichtstbijzijnde voor verzuring gevoelig gebied is 1525 meter. Het betreft een bosgebied genaamd 'Hijkermeer'.

De bijbehorende afstandsfactor is 0,00366. De depositie bedraagt derhalve 11,1 mol potentieel zuur per hectare per jaar. Op grond van het ARP kan deze uitbreiding toegestaan worden zonder toepassing van de Saldomethode vereist is. Vergunning kan voor wat de ammoniakemissie betreft dus verleend worden.

Samenvatting

Vergunning kan verleend worden onder het stellen van voorschriften.

Emissietabel behorende bij de milieuvergunningaanvraag van [REDACTED]

Diersoort	aantal	mve/ dier	emissie (kg/jr/dier)	mve's	emissie kg/jr
vleesvarkens gedeeltelijk roosters	1230	1	2,5	1.230	3.075,0
TOTALE EMISSIES				1.230	3.075,0
DEPOSITIE (mol NH ₃ /jr/ha; afstand: 1525; factor: 0,00366)					11,1
STANK	Categorie	I	II	III	IV
	Minimale afstand	278	225	148	96







Emissietabel voor de vergunde dieren aantallen op het adres [REDACTED]

Diersoort	aantal	mve/ dier	emissie (kg/jr/dier)	mve's	emissie kg/jr
gespeende biggen	370	0,091		34	
kraamzeugen	25	0,6667		17	
guste en dragende zeugen	75	0,333		25	
vleesvarkens	800	1		800	
TOTALE EMISSIES				876	
DEPOSITIE NIET BEREKEND					
STANK	Categorie	I	II	III	IV
	Minimale afstand	237	191	128	78

WET MILIEUBEHEER

Beschikking

Bedrijfsgegevens

Naam inrichting : 
Adres : 
Postcode : 
Plaats : 
Kadastrale ligging :  behoort bij besluit van burgemeester en wethouders
Sectie :  er gemeente Midden-Drenthe van 15-5-2007
Nummer :  De Secretaris

Onderwerp

Op 11 januari 2007 is een aanvraag om een milieuvergunning ingekomen van 

Er is een nieuwe, de gehele inrichting omvattende vergunning aangevraagd voor het wijzigen van een bestaande varkenshouderij. Het voersysteem wordt gewijzigd, het nieuwbouwgedeelte van stal 1 vervalt en de voeropslag wordt gewijzigd.

De navolgende bescheiden maken deel uit van de aanvraag:

- aanvraagformulier d.d. 11 januari 2007;
- tekeningen van de inrichting d.d. 11 januari 2007.

Deze bescheiden voldoen aan het gestelde in hoofdstuk 5 van het Inrichtingen- en vergunningenbesluit milieubeheer en leveren derhalve voldoende informatie op voor een goede beoordeling van de aanvraag.

Inrichting en situering

De inrichting valt onder categorie:

- 1.1 lid a. inrichtingen waar een of meer elektromotoren aanwezig zijn met een vermogen of gezamenlijk vermogen groter dan 1,5 kW;
- 7.1 lid a. inrichtingen voor het bewerken, verwerken, opslaan of overslaan van dierlijke of overige organische meststoffen;
- 8.1 lid a. inrichtingen voor het kweken, fokken, mesten, houden, verhandelen, verladen of wegen van dieren,

van het Inrichtingen- en vergunningenbesluit milieubeheer.

De omgeving van de inrichting kan als volgt worden omschreven.

De inrichting ligt in het buitengebied ten noordwesten van het dorp Beilen in de gemeente Midden-Drenthe.

De directe omgeving wordt gekenmerkt door een enkele burgerwoning met meerdere agrarische bebouwingen. De inrichting ligt niet in een grondwaterbeschermingsgebied.

Een omgevingstoets heeft plaatsgevonden. Voor het overige ligt de inrichting niet in een gebied waarin de kwaliteit van het milieu of van een of meer onderdelen daarvan bijzondere bescherming nodig heeft.

Vigerende vergunningen/meldingen

Voor de inrichting is op 3 april 1998 een revisievergunning ingevolgde de Wet milieubeheer verleend. In tabel 1 is een overzicht gegeven van het totaal aantal vergunde dierenplaatsen.

Tabel 1:

Diersoort	Stal systeem	stal nr.	Aantal	ou/m ³ per dier	Emissie (kg/jr/dier)	Totaal ou/m ³	Emissie kg/jr
Veesvarkens	D3.4	1	510	23,00	2,50	11730,0	1275,00
Veesvarkens	D3.4	2	720	23,00	2,50	16560,0	1800,00
Totale emissie						28290,0	3075,00

Toelichting:

Voor de diercategorieën is uitgegaan van de Regeling ammoniak en veehouderij (Staatscourant 2002 nr. 82 en gewijzigd Stcrt. 2004 nr. 70) en de omrekeningsfactoren uit de Regeling geurhinder en veehouderij.

De aangevraagde vergunning

De aanvraag houdt verband met een wijziging van de inrichting. skajez

Ten opzichte van de vigerende vergunning wordt het nieuwbouwgedeelte in stal 1 niet gerealiseerd. Daarnaast vindt er een wijziging plaats in het voersysteem en de voeropslag. Het aantal te houden dieren neemt af. In tabel 2 is een overzicht gegeven van de aangevraagde situatie.

Diersoort	Stal systeem	stal nr.	Aantal	ou/m ³ per dier	Emissie (kg/jr/dier)	Totaal ou/m ³	Emissie kg/jr
Veesvarkens	D3.4.1	1	270	23,00	2,50	6210,0	675,00
Veesvarkens	D3.4.1	2	720	23,00	2,50	16560,0	1800,00
Totale emissie						22770,0	2475,00

Tabel 2

Toelichting:

Voor de diercategorieën is uitgegaan van de Regeling ammoniak en veehouderij (Staatscourant 2002 nr. 82 en gewijzigd Stcrt. 2004 nr. 70) en de omrekeningsfactoren uit de Regeling geurhinder en veehouderij.

Procedure

Vorbereiding

De voorbereiding van de beschikking op de aanvraag heeft plaatsgevonden overeenkomstig het bepaalde in de afdeling 3.4 van de Algemene wet bestuursrecht (Awb) en afdeling 13.2 van de Wet milieubeheer.

Coördinatie

Er is geen sprake van het veranderen van een inrichting dat tevens is aan te merken als bouwen in de zin van de Woningwet waarvoor een bouwvergunning moet worden aangevraagd. Onderlinge afstemming en gecoördineerde behandeling tussen de aanvraag om een milieuvergunning en een aanvraag om een vergunning in het kader van de Woningwet is daarom niet aan de orde.

Interne advisering en afstemming Brandweer

De aanvraag is in het kader van de interne advisering en afstemming voorgelegd aan Brandweer en Veiligheidszaken. Bij het opstellen van deze beschikking is dit advies in acht genomen.

Toetsingskader van de aanvraag

AMvB

Op 6 december 2006 is het Besluit landbouw milieubeheer in werking getreden. Op grond van artikel 4 lid 2 van het Besluit Landbouw milieubeheer is dit Besluit niet op onderhavige inrichting van toepassing.

Milieu-effectrapport

Algemeen

De in de aanvraag beschreven voorgenomen veranderingen, vallen niet onder onderdeel C en onderdeel D van het Besluit milieu-effectrapportage 1994, inclusief de daarna van kracht geworden wijzigingen. Voor de aangevraagde activiteiten hoeft geen milieu-effectrapport te worden opgesteld.

Inhoudelijke beoordeling van de aanvraag

Algemeen

De Wet milieubeheer omschrijft in de artikelen 8.8, 8.9 en 8.10 het toetsingskader voor de beslissing op de aanvraag.

Hierna wordt aangegeven hoe de aanvraag zich tot het toetsingskader verhoudt. Wij beperken ons tot die onderdelen van het toetsingskader die ook daadwerkelijk op onze beslissing van invloed kunnen zijn.

Bij de beslissing op de aanvraag hebben wij betrokken:

Conform artikel 8.8 lid 1 Wet milieubeheer hebben wij bij de beslissing op de aanvraag betrokken:

- a. de bestaande toestand van het milieu, voor zover de inrichting daarvoor gevolgen kan veroorzaken;
- b. de gevolgen voor het milieu, mede in hun onderlinge samenhang bezien, die de inrichting kan veroorzaken, mede gezien haar technische kenmerken en haar geografische ligging;
- c. de met betrekking tot de inrichting en het gebied waar de inrichting zal zijn of is gelegen, redelijkerwijs te verwachten ontwikkelingen die van belang zijn met het oog op de bescherming van het milieu;
- d. de mogelijkheden tot bescherming van het milieu, door de nadelige gevolgen voor het milieu, die de inrichting kan veroorzaken te voorkomen, dan wel zoveel mogelijk te beperken, voor zover zij niet kunnen worden voorkomen;
- e. het systeem van met elkaar samenhangende technische, administratieve en organisatorische maatregelen om de gevolgen die de inrichting voor het milieu veroorzaakt, te monitoren, te beheersen en, voor zover het nadelige gevolgen betreft, te verminderen, dat degene die de inrichting drijft, met betrekking tot de inrichting toepast, alsmede het milieubeleid dat hij met betrekking tot de inrichting voert.

Lucht

Op grond van de Regeling aanwijzing BBT-documenten is bij de beoordeling van de emissie naar de lucht in de aanvraag en bij de op te leggen voorschriften rekening gehouden met de Nederlandse Emissie Richtlijn Lucht (NER).

Binnen de inrichting vinden geen activiteiten plaats waarbij emissies naar de lucht plaatsvinden. Voor beoordeling van geurhinder wordt verwezen naar het hoofdstuk 'Overweging agrarische bedrijven'.

Geluid

In de Regeling aanwijzing BBT-documenten zijn geen documenten met betrekking tot de milieu-essentie geluid aangewezen.

De beoordeling heeft plaatsgevonden op basis van de geluidsgrenswaarden die zijn opgenomen in de "Handreiking Industrielawaai en vergunningverlening" van 1999. Aangezien nog geen gemeentelijk beleid hieromtrent is vastgesteld is aansluiting gezocht bij hoofdstuk 4 van deze handreiking. In dit hoofdstuk is de systematiek van de Circulaire Industrielawaai van 1 september 1979 (herdruk 1982) gehanteerd.

De voornaamste geluidbronnen binnen de inrichting zijn inherent aan de bedrijfsvoering. Geluidbronnen zijn o.a:

- vullen van silo's;
- laden en verladen vee;
- mest- en kadavertransport.

De omgeving kan worden gekarakteriseerd als 'landelijke omgeving', met veel agrarisch verkeer. Op grond hiervan zijn de waarden 45, 40 en 35 dB(A) opgenomen.

De activiteiten die worden aangevraagd zijn vergeleken met de vergunde activiteiten en op basis hiervan is een akoestisch onderzoek niet nodig. De hoeveelheid en de soort activiteiten komen overeen met hetgeen al eerder is vergund.

Afwijkend van de toetsing inzake het maximaal toelaatbare geluidsniveau wordt het piekgeluidsniveau uitgezonderd van de dagperiode (07.00 - 19.00 uur). Uit uitspraken van de Raad van State blijkt dat met name transportbewegingen niet onaanvaardbaar hinderlijk zijn gedurende de dagperiode.

De maximale geluidniveaus op een afstand van 50 meter vanaf de inrichting moeten in principe beperkt blijven tot maximaal 65 dB(A) in de dagperiode, 60 dB(A) in de avondperiode en 55 dB(A) in de nachtperiode.

Op basis van het voorgaande kan worden gesteld dat de geluidnormen opgenomen in de vergunning de geluidbelasting tot een aanvaardbaar niveau zullen beperken.

Externe veiligheid

Een belangrijk besluit op het gebied van externe veiligheid is het Besluit Risico's Zware Ongevallen (BRZO). In het BRZO zijn criteria opgenomen om vast te stellen of een bedrijf een Extern Veiligheidsrapport (EVR) op moet stellen.

Het Besluit Risico's Zware Ongevallen is niet van toepassing op de inrichting.

Op 27 oktober 2004 is het Besluit externe veiligheid inrichtingen (Bevi) en de bijbehorende Regeling externe veiligheid inrichtingen (Revi) in werking getreden. Hiermee zijn de risiconormen voor externe veiligheid met betrekking tot bedrijven met gevaarlijke stoffen wettelijk vastgelegd. Het besluit heeft tot doel de risico's waaraan burgers in hun leefomgeving worden blootgesteld door activiteiten met gevaarlijke stoffen in inrichtingen tot een aanvaardbaar minimum te beperken. Op grond van artikel 2 lid 1 van het Besluit externe veiligheid inrichtingen, valt de inrichting niet onder de werkingssfeer van dit besluit.

Energie

Bij de beoordeling van de vergunningaanvraag is rekening gehouden met het aspect zuinig omgaan met energie.

Om vast te stellen of het energieverbruik van de inrichting relevant is, is aangesloten bij de in de Circulaire "Energie in de milieuvergunning" (Ministerie van Volkshuisvesting, Ruimtelijke Ordening en Milieubeheer en het Ministerie van Economische Zaken, Den Haag, oktober 1999) gehanteerde ondergrens. Deze ondergrens is 25.000 m³ aardgas of 50.000 kWh elektriciteit per jaar. Bedrijven met jaarlijks energieverbruik dat lager ligt dan deze waarden, worden als niet energie relevant bestempeld.

Het verbruik blijft beneden de drempelwaarden. Wij hebben derhalve geen aanvullende voorschriften opgenomen met betrekking tot een besparingsonderzoek. Wel zijn algemene voorschriften opgenomen met betrekking tot energiebesparing en registratie.

Verkeer en vervoer

In de Regeling aanwijzing BBT-documenten zijn geen documenten met betrekking tot de milieu-essentie verkeer en vervoer aangewezen. In de overwegingen hebben wij aangesloten bij de Handreiking "Wegen naar preventie bij bedrijven" (Infomil, 2005).

In artikel 1.1 lid 2 van de Wet milieubeheer is aangegeven dat onder de bescherming van het milieu ook moet worden verstaan de zorg voor het beperken van de nadelige gevolgen voor het milieu van het personen- en goederenverkeer van en naar de inrichting.

De Wet milieubeheer biedt naast de mogelijkheden om de verkeersaantrekkende werking van een inrichting te beperken geen verdere mogelijkheid harde voorschriften met betrekking tot verkeer en vervoer aan de vergunning te verbinden. Het is niet mogelijk in de vergunning een bepaalde vervoerwijze van goederen verplicht voor te schrijven, ook niet voor specifieke goederen stromen. Ook kan geen compleet goederen vervoersplan worden opgelegd.

Met betrekking tot het woon-werkverkeer en het zakelijk verkeer kan in de vergunning niet worden voorgeschreven dat personeelsleden uitsluitend met het openbaar vervoer naar het werk mogen gaan. De vergunning is daartoe een te beperkend instrument.

heeft minder dan 100 werknemers, minder dan 500 bezoekers per dag en minder dan 2 miljoen transportkilometers per jaar. Wij hebben het daarom niet nodig geacht om op het gebied van vervoermanagement nadere voorschriften op te nemen.

Afvalpreventie

In de Regeling aanwijzing BBT-documenten is de Leidraad afval- en emissiepreventie aangemerkt als BBT. Deze Leidraad is vervangen door de Handreiking "Wegen naar preventie bij bedrijven". De in deze Handreiking beschreven maatregelen ten aanzien van afvalscheiding en -preventie merken wij aan als BBT.

Afval- en emissiepreventie is het voorkomen of beperken van het ontstaan van afval en emissies of de milieuschadelijkheid ervan, door reductie aan de bron of door intern hergebruik. Preventie van afval is een van de hoofddoelstellingen van het afvalstoffenbeleid. Op welke wijze invulling kan worden gegeven aan preventie is beschreven in de Handreiking "Wegen naar preventie bij bedrijven" (Infomil 2005). Uitgangspunt voor alle bedrijven is dat ontstaan van afval zoveel mogelijk moet worden voorkomen of beperkt.

Om inzicht te houden in de aard, omvang, samenstelling en oorsprong van afvalstoffen is in de vergunning een voorschrift opgenomen ten behoeve van het meten en registreren van de vrijkomende afvalstoffen.

De Handreiking "Wegen naar preventie bij bedrijven" (Infomil 2005) hanteert ondergrenzen die de relevantie van afvalpreventie bepalen. Hierin wordt gesteld dat afvalpreventie relevant is wanneer er jaarlijks meer dan 25 ton (niet gevaarlijk) bedrijfsafval en/of meer dan 2,5 ton gevaarlijk afval binnen de inrichting vrijkomt.

De totale hoeveelheid afval ligt beneden en blijft beneden de gehanteerde ondergrenzen liggen. Wij hebben daarom in deze vergunning verder geen aandacht besteed aan de preventie van afvalstoffen.

In de aanvraag is aangegeven welke afvalstoffen gescheiden worden gehouden en gescheiden worden afgevoerd. Toetsing van deze informatie aan de hiervoor genoemde scheidingsregels heeft opgeleverd dat verdergaande scheiding redelijkerwijs niet kan worden gevraagd. De in de onderliggende vergunning opgenomen voorschriften zijn voldoende

Grondstoffen/waterbesparing

In de Wet milieubeheer is het duurzaam gebruik van grondstoffen als uitgangspunt genomen. De Wet milieubeheer maakt het daarom mogelijk om aan het gebruik van grondstoffen zoals water eisen te stellen.

Een overzicht van de grond- en hulpstoffen die in de inrichting jaarlijks worden verbruikt, is opgenomen in de aanvraag. Ten aanzien van het grondstoffenverbruik hebben wij het niet nodig geacht om hierover voorschriften op te nemen. Het waterverbruik blijft onder de drempelwaarde van 5.000 liter per jaar waardoor wij geen aanvullende voorschriften zullen opnemen met betrekking tot een waterbesparingsonderzoek. Wel zijn voorschriften opgenomen met betrekking tot een registratieplicht over het jaarlijkse waterverbruik.

Bodem

Het (nationale) preventieve bodembeschermingsbeleid is vastgelegd in de Nederlandse Richtlijn Bodembescherming bedrijfsmatige activiteiten. Dit beleid is gericht op het realiseren van een verwaarloosbaar bodemrisico voor de reguliere bedrijfsvoering binnen de afzonderlijke bedrijfsonderdelen/installaties van een inrichting voor zover sprake is van een bodembedreigende situatie.

De NRB beperkt zich tot de normale bedrijfsvoering en voorzienbare incidenten. Bodembescherming t.b.v. calamiteiten wordt in NRB-kader niet behandeld. Een eventuele calamiteitenopvang echter wel.

Op basis van de bedrijfsactiviteiten en de gebruikte stoffen is vastgesteld dat de NRB het toetsingskader (voor de gehele inrichting) vormt.

In de Nederlandse Richtlijn Bodembescherming (NRB) is een lijst opgenomen met activiteiten die als bodembedreigend worden beschouwd. Op grond van lijst 2 en tabel 3.2 van de NRB is de opslag van dierlijke en kunstmatige meststoffen in een put/bassin een bodembedreigende activiteit.

Op grond van de NRB zou daarom in de vergunning een verplichting tot een nulsituatie-onderzoek moeten worden opgenomen.

Voor een (intensief) veehouderijbedrijf met reguliere activiteiten heeft de Afdeling bestuursrechtspraak van de Raad van State op 21 januari 1997 in een uitspraak (E03.95.0821) aangegeven dat, indien toereikende gedragsregels en voorzieningen met het oog op de bescherming van de bodem zijn voorgeschreven in een vergunning, zij ervan uitgaat dat er bij naleving van die voorschriften de kwaliteit van de bodem en het grondwater niet in relevante mate nadelig zal worden beïnvloed. Een nulsituatie-onderzoek acht zij in dat geval niet noodzakelijk. Dit standpunt heeft zij herhaald in haar uitspraak van 15 januari 1998 (E03.096.0162).

De aangevraagde activiteiten kunnen worden gezien als regulier voor de agrarische bedrijfstak. In de vergunning zijn toereikende gedragsregels en voorzieningen met het oog op de bescherming van de bodem voorgeschreven. In afwijking van de NRB achten wij het, voor deze inrichting, niet noodzakelijk om een nulsituatie-onderzoek te verlangen.

Afvalwater

Bij het houden van de varkens komt afvalwater vrij bij het schoonspuiten van de stallen. Dit afvalwater wordt gelijk geloosd op de mestkelder. Er wordt geen afvalwater op de riolering geloosd. In de vergunning zijn algemene voorschriften opgenomen met betrekking tot afvalwater.

Financiële zekerheid

Op 1 mei 2003 is het Besluit financiële zekerheid milieubeheer (Stb. 2003, 71) in werking getreden. Doel ervan is te voorkomen dat de overheid of derden opdraaien voor de kosten van bodemverontreiniging, het verwijderen van opgeslagen afvalstoffen of schade door brand of ontploffing indien de veroorzaker dat niet kan of wil betalen. Gemeenten en provincies kunnen op grond van het besluit in bepaalde gevallen financiële zekerheid via voorschriften in de milieuvergunning verlangen van bedrijven. Zo wordt de garantie verkregen dat een bedrijf gedekt is voor de schade aan de bodem die de inrichting veroorzaakt dan wel voldoende geld heeft voor de verwijdering van opgeslagen afvalstoffen dan wel verzekerd is voor veroorzaakte schade door brand of ontploffing. Het besluit legitimeert het bevoegd gezag om bedrijven die achter blijven, dat wil zeggen die niet al op vrijwillige basis voldoende zekerheden stellen, tot bepaalde zekerheden te verplichten. Voorsnog wordt geen gebruik gemaakt van de mogelijkheid voorschriften op te nemen om financiële zekerheid te verlangen.

Milieuzorg

Binnen de inrichting is geen milieuzorgsysteem. Het bijhouden van een milieulogboek is al als voorschrift opgenomen in de onderliggende vergunning.

Overwegingen agrarische bedrijven

Beoordeling stankhinder intensieve veehouderijen

Als toetsingskader gelden voor het aspect stankhinder de Wet geurhinder en veehouderij (Wgv) en de daarbij behorende Regeling geurhinder en veehouderij (Rgv).

De Wgv en bijbehorende regeling zijn op 1 januari 2007 in werking getreden. De wet komt in de plaats van de 'Richtlijn veehouderij en stankhinder 1996' en de 'Wet stankemissie veehouderijen in landbouwontwikkelings- en verwevingsgebieden'. De nieuwe wet schrijft voor op welke wijze geurhinder vanwege dierenverblijven (veehouderijen) in een milieuvergunning moet worden beoordeeld. Daartoe dient onder meer de geurbelasting op nabijgelegen geurgevoelige objecten (zoals woningen) te worden bepaald. Voor de noodzakelijke berekeningen is een hulpmiddel ontwikkeld, het verspreidingsmodel 'V-Stacks vergunning'.

V-Stacks vergunning is een geavanceerd computerprogramma voor het berekenen van de verspreiding van geur rond dierenverblijven. Het programma is gemaakt door Kema in opdracht van het Ministerie van Volkshuisvesting, Ruimtelijke Ordening en Milieubeheer (VROM). In de Rgv is het gebruik van V-Stacks vergunning verplicht gesteld. Met andere woorden, er mogen geen andere verspreidingsmodellen bij de vergunningverlening op basis van de nieuwe wet worden gebruikt.

Individuele beoordeling

De Wgv geeft twee methoden voor het beoordelen van de geur van veehouderijen bij een vergunningaanvraag:

- I Als de geuremissie van een diercategorie bekend is, dan wordt de geurbelasting op een 'geurgevoelig object' (zoals een woning) berekend met V-Stacks vergunning en getoetst aan waarden voor de geurbelasting.
- II Als de geuremissie van een dier niet bekend is, stelt de Wgv minimumafstanden tussen de veehouderij en een geurgevoelig object.

V-Stacks vergunning berekent de verspreiding van geur vanuit een veehouderijbedrijf. Het rekenresultaat is de geurbelasting op in de nabije omgeving gelegen geurgevoelige objecten. Vervolgens toetst het programma of de berekende geurbelasting voldoet aan de norm die van toepassing is. Deze norm moet vooraf worden ingevoerd. Om de geurbelasting te berekenen, worden gegevens ingevoerd over het bedrijf (bronnen) en de omliggende geurgevoelige objecten (receptoren). Het model houdt rekening met de meteorologische gegevens van een heel jaar en met de ruwheid van de omgeving.

De geuremissies per dier zijn vastgelegd in de Regeling geurhinder en veehouderij (Rgv). De geuremissie per dier is uitgedrukt in Europese odour units ('Europese geureenheden') per tijdseenheid per dier ($ou_E/s/dier$). Europese odour units worden gemeten volgens de norm NEN-EN 13725.

De geurbelasting berekend met V-Stacks vergunning wordt uitgedrukt in Europese odour units per kubieke meter lucht (ou_E/m^3) als 98-percentielwaarde (P_{98}). De 98-percentielwaarde betekent dat deze concentratie gedurende 2% van de tijd wordt overschreden, de overige 98% van het jaar is de concentratie lager.

Per geurgevoelig object moet de geurnorm worden ingevoerd waaraan getoetst moet worden. Hiervoor gelden de wettelijke geurnormen, of afwijkende geurnormen als hiervoor een verordening is opgesteld.

De wettelijke normen met de bandbreedte voor de afwijkende normen (tussen haakjes) zijn weergegeven in onderstaande tabel:

Minimale en maximale geurnormen in ou_E/m^3 op een gevoelig object (receptorpunt)		
Concentratiegebied	Binnen de bebouwde kom	(0,1) – 3 – (14)
	Buiten de bebouwde kom	(3) – 14 – (35)
Niet concentratiegebied	Binnen de bebouwde kom	(0,1) – 2 – (8)
	Buiten de bebouwde kom	(2) – 8 – (20)

Vergunde situatie

Berekende ruwheid: 0,140 m

Meteo station: Eindhoven

Brongegevens:

Volgnr.	BronID	X-coord.	Y-coord.	EP Hoogte	Gem. geb. hoogte	EP Diam.	EP Uittr. snelh.	E-Aanvraag
1	Stal 1	230 200	543 736	4,8	3,5	0,5	4,00	11 730
2	Stal 2	230 215	543 721	5,0	3,5	0,4	4,00	16 560

Geur gevoelige locaties:

Volgnummer	GGLID	Xcoördinaat	Ycoördinaat	Geurnorm	Geurbelasting
3		230 194	543 780	8,00	56,74
4		230 130	543 865	8,00	12,64
5		229 890	543 771	8,00	2,96
6		230 105	543 910	8,00	8,78

Uit de berekening blijkt dat er sprake is van een overbelaste situatie. De norm van $8 \text{ ou}_E/\text{m}^3$ op woningen in het buitengebied wordt in de vergunde situatie op drie woningen overschreden, te weten [REDACTED]

Aangevraagde situatie

Berekende ruwheid: 0,140 m

Meteo station: Eindhoven

Brongegevens:

Volgnr.	BronID	X-coord.	Y-coord.	EP Hoogte	Gem.geb. hoogte	EP Diam.	EP Ultr. snelh.	E-Aanvraag
1	Stal 1	230 191	543 728	4,8	3,5	0,5	4,00	6 210
2	Stal 2	230 215	543 721	5,0	3,5	0,5	4,00	16 560

Geur gevoelige locaties:

Volgnummer	GGLID	X-coördinaat	Y-coördinaat	Geurnorm	Geurbelasting
3	[REDACTED]	230 194	543 780	8,00	34,87
4	[REDACTED]	230 130	543 865	8,00	9,85
5	[REDACTED]	229 890	543 771	8,00	2,36
6	[REDACTED]	230 105	543 910	8,00	6,47

De aangevraagde situatie zorgt voor een verlaging van de overbelasting. Er is dan nog maar een overbelaste situatie voor twee woningen, te weten [REDACTED]

Doordat er een verlaging plaatsvindt van de geurbelasting, zien wij geen redenen de vergunning te weigeren.

Ammoniak (Wav, Wm en IPPC)

Op 1 januari 2002 is het toetsingskader voor de beoordeling van de ammoniakemissie en -depositie bij vergunningverlening van agrarische bedrijven, de Interimwet ammoniak en veehouderij, komen te vervallen. De Wet ammoniak en veehouderij (Wav) is op 8 mei 2002 in werking getreden. De Wav bevat bijzondere regels aangaande de gevolgen van ammoniakemissie van veehouderijen bij de verlening van milieuvergunningen. Samen met de (nog te stellen) emissie-eisen die op grond van de Wet milieubeheer aan de huisvesting van dieren worden gesteld (AMvB Huisvesting), vormt de Wav het wettelijke instrumentarium voor het aspect ammoniak. De Wav is een op emissie gerichte benadering van de ammoniakproblematiek.

Een aanvraag om een agrarische milieuvergunning moet worden getoetst aan de ligging ten opzichte van kwetsbare (voor verzuring gevoelige) gebieden. Een vergunning moet in principe worden geweigerd indien de veehouderij is gelegen in een kwetsbaar gebied, dan wel binnen een zone van 250 meter rond een zodanig gebied (art. 4, lid 1 (oprichting) en art. 6, lid 1 (verandering) Wav).

Als kwetsbaar gebied worden aangemerkt gebieden die deel uitmaken van de ecologische hoofdstructuur (EHS) en onmiddellijk voorafgaand aan het vervallen van de Interimwet als voor verzuring gevoelig werden aangemerkt.

De onderhavige inrichting is niet gelegen in of in een zone van 250 meter om een gebied als hiervoor bedoeld en derhalve kan in de zin van art. 4 of art. 6 Wav geen grond gevonden worden de vergunning voor onderhavige aanvraag te weigeren.

IPPC

Binnen de Wav wordt expliciet verwezen naar de IPPC-richtlijn (art. 4, onder 2 Wav). In deze richtlijn is bepaald dat emissies naar bodem, water en lucht moeten worden voorkomen en, wanneer dat niet mogelijk is, zoveel mogelijk worden beperkt.

Alle passende maatregelen tegen verontreinigingen moeten worden getroffen door toepassing van de best beschikbare technieken (BBT). Daarbij mag de nieuwe situatie geen "belangrijke toename aan ammoniakverontreiniging" veroorzaken.

Indien geen van de dierverblijven, behorende tot de inrichting, in een hierboven bedoeld kwetsbaar gebied of een zone van 250 meter daaromheen is gelegen, wordt een vergunning voor het veranderen van veehouderij alsnog geweigerd indien:

- de veehouderij onder de reikwijdte van de IPPC-richtlijn valt, én
- de toename van de ammoniakemissie uit de dierverblijven, als gevolg van de uitbreiding, een belangrijke toename van de verontreiniging veroorzaakt.

De IPPC-richtlijn is van toepassing op intensieve veehouderijen met meer dan:

- 40.000 plaatsen voor pluimvee;
- 2.000 plaatsen voor vleesvarkens (> 30 kg) of
- 750 plaatsen voor zeugen.

Dierplaatsen van verschillende diercategorieën binnen de inrichting worden niet bij elkaar opgeteld bij de bepaling of bovenstaande grenzen worden overschreden.

In de aangevraagde situatie worden de bovenstaande grenzen niet overschreden. Zodoende is de IPPC-richtlijn niet van toepassing op onderhavige inrichting.

Best beschikbare techniek

Op 1 december 2005 is de nieuwe Wet milieubeheer in werking getreden. Sindsdien is de ALARA-afweging uit artikel 8.11, lid 3 verdwenen en moeten de "voor de inrichting in aanmerking komende beste beschikbare technieken worden toegepast". Dit houdt in dat de toegepaste stalsystemen binnen een veehouderij moeten voldoen aan het criterium "beste beschikbare techniek".

Op 28 december 2005 is het Besluit ammoniakemissie huisvesting veehouderij (Besluit huisvesting) gepubliceerd in het Staatsblad (2005, nr. 675). Hiermee staat de inhoud van het besluit vast, de inwerkingtreding volgt later bij Koninklijk Besluit. Het besluit bevat voor een aantal diercategorieën maximale emissiewaarden, waaraan de huisvesting van dieren (een stal) moet voldoen. De maximale emissiewaarden dienen in acht te worden genomen bij nieuwbouw en in geval van aanpassing van bestaande stalsystemen (feitelijke vervanging van het huisvestingssysteem). Voor, ten tijde van de inwerkingtreding van het Besluit, reeds vergunde stalsystemen gelden overgangstermijnen (zie bijlage 2 Besluit huisvesting).

Tabel:

Diercategorie	Maximale emissiewaarde (kg NH ₃ /dierplaats/jaar)	Aantal dieren als bedoeld in artikel 3 Besluit huisvesting*
Vleesvarkens, opfokberen, opfokzeugen	1,4	samen 15

* In artikel 3 Besluit huisvesting is bepaald dat de maximale emissiewaarden niet gelden voorzover het een diercategorie betreft waarvan binnen de veehouderij niet meer dieren worden gehouden dan de aantallen genoemd in deze tabel.

Voor deze diercategorie is in het Besluit huisvesting een maximale emissiewaarde vastgesteld. De emissie vanuit de aangevraagde stal voor varkens is hoger dan de vastgestelde maximale emissiewaarde.

Zodoende wordt niet voldaan aan het gestelde in het Besluit huisvesting. De betreffende stal voor varkens is bij besluit, d.d. 3 april 1998 reeds voor inwerkingtreding van het Besluit huisvesting vergund en gerealiseerd. Derhalve geldt voor deze specifieke situatie een overgangstermijn. Dit houdt in dat voor deze specifieke stal de maximale emissiewaarde niet eerder geldt dan direct na afloop van de overgangstermijn.

Deze overgangstermijn kan worden bepaald aan de hand van artikel 4 van Besluit huisvesting en bijlage 2 daarbij.

De aangevraagde situatie voldoet aan het gestelde in de Wav en geeft géén reden om in het kader van de Wet ammoniak en veehouderij de vergunning te weigeren. De inrichting valt niet onder de IPPC richtlijn.

Indirecte ammoniakschade

In het kader van de toepassing van de Wet milieubeheer kan mogelijke directe schade aan bossen en andere vegetatie door de uitstoot van ammoniak van belang zijn. Deze schade blijkt in de praktijk vooral plaats te vinden bij coniferen en fruitbomen, maar ook andere gewassen zijn er echter gevoelig voor. Of er sprake is van onaanvaardbare ammoniakschade kan beoordeeld worden aan de hand van rapport "Stallucht en Planten" van het IMAG in Wageningen uit juli 1981. Uit dit rapport blijkt dat schade door uitstoot van ammoniak uit stallen zich kan voordoen bij intensieve kippen- en varkenshouderijen. Ter voorkoming van dergelijke schade blijkt dat een afstand van minimaal 50 meter tussen stallen en meer gevoelige planten en bomen, zoals coniferen, en een afstand van minimaal 25 meter tot minder gevoelige planten en bomen kan worden aangehouden.

Toetsing aan dit rapport is, blijkens de uitspraak in casus E03.98.0118, nog steeds conform de meest recente, algemeen aanvaarde milieutechnische inzichten.

Er bevinden zich binnen bovengenoemde afstanden géén gevoelige vegetaties zoals bedoeld. Het bovenstaande in achtnemend kan in de aangevraagde situatie worden gewaarborgd dat er door de ammoniakemissie vanuit de diervverblijven geen directe ammoniakschade zal optreden.

Conclusie

Algemeen

Uit de overwegingen volgt dat de gevraagde vergunning onder voorschriften ter bescherming van het milieu kan worden verleend.

Besluit

Algemeen

Gelet op de Wet milieubeheer en de hiervoor genoemde overwegingen besluiten wij de gevraagde vergunning te verlenen, overeenkomstig de aanvraag en de daarbij behorende bescheiden.

Aan de vergunning verbinden wij de bijgevoegde voorschriften, die, ook waar wordt gesproken van 'inrichting', uitsluitend van toepassing zijn op de verandering.

Verhouding aanvraag-vergunning

De gehele aanvraag maakt deel uit van de vergunning.

Voor zover de vergunningaanvraag niet in overeenstemming is met de gestelde voorschriften, zijn de voorschriften bepalend.

Deze vergunning treedt niet in werking, voorzover deze vergunning betrekking heeft op het oprichten of veranderen van een inrichting dat tevens is aan te merken als bouwen in de zin van de Woningwet en de betrokken bouwvergunning nog niet is verleend.

Geldigheid van de vergunning

De verleende vergunning geldt voor een ieder die de inrichting drijft. Deze draagt er zorg voor dat de aan de vergunning verbonden voorschriften worden nageleefd.

Deze vergunning vervalt, indien de inrichting niet binnen drie jaar nadat de vergunning onherroepelijk is geworden, is voltooid en in werking is gebracht.

Deze vergunning vervangt, met ingang van het tijdstip waarop zij in werking treedt, de eerder voor de inrichting verleende vergunning. De eerder verleende vergunning vervalt pas op het moment dat deze vergunning zowel in werking is getreden als onherroepelijk is geworden.

Overige regels en wetten

Algemeen

Het verlenen van deze vergunning houdt niet in dat hiermee is voldaan aan de bepalingen die in andere wetten, verordeningen enz. (zoals de natuurbeschermingswet 1998, Woningwet, Bouwverordening, bestemmingsplan of besluiten ingevolge de Gezondheids- en welzijnswet voor dieren) zijn gesteld dan wel op grond hiervan worden voorgeschreven.

Voorvallen Wm

Voorvallen moeten, overeenkomstig hoofdstuk 17 van de Wet milieubeheer, worden gemeld aan het bevoegd gezag.

Natuurbeschermingswet

In Staatsblad nr. 403, 1998 is de Natuurbeschermingswet 1998, hierna te noemen NB-wet 1998, gepubliceerd.

Voor schadelijke handelingen in en rondom een beschermd Natuurmonument geldt een vergunningsplicht (art. 16, lid 1 respectievelijk art. 16, lid 4/6). Voor meer informatie over de Natuurbeschermingswet kan contact opgenomen worden met de Provincie Drenthe

Indienen van zienswijzen

Tegen de ontwerpbeschikking zijn geen zienswijzen ingediend.

Aantekenen van beroep

Voor de mogelijkheid van het aantekenen van beroep, wijzen wij op de betreffende tekst in de bijgevoegde kennisgeving.

Ondertekening en verzending

Ondertekening

namens Burgemeester en Wethouders van de gemeente Midden-Drenthe



het hoofd van de afdeling Bouwen en Wonen,
mevrouw I.E. van der Hart



BIJLAGE 11 OVEREENKOMST



Renken makelaardij

correspondentieadres:

Kantoor Wijster

Emelangen 6
9418 TG Wijster

Tel. 06 515 22 830

tel.: 0593-541 409

fax: 0593-541 410

Rabo bank nr.: 10.34.78.426

KvK nr.: 02088739

internet:

<http://www.renkenmakelaardij.nl>

Gemeente Midden Drenthe

t.a.v. [redacted]

Postbus 24

9410 AA Beilen

Hijken, 11-12-2014

Uw brief van / Uw kenmerk

Ons kenmerk

Datum

/

01-12-2014

Onderwerp

Behandeld door [redacted]

Bijlagen

Betr.: Verzoek intrekking
milieuvergunning [redacted]

Geachte [redacted]

Namens [redacted]

, eigenaar van het perceel [redacted]

[redacted] dienen wij een schriftelijk verzoek in om 1000 kg NH3 rechten (diercode D.3.100.1) in te trekken.

Deze niet meer door [redacted] benutte ammoniakrechten, zijnde ^{1007,5} ~~1000~~ kg NH3 afkomstig van ~~400~~ vleesvarkens (diercode D. 3 100.1) worden middels een aanvraag Natuurbeschermingswetvergunning overgedragen aan het bedrijf van EPM BV Vorrelveenscheweg 3A 9415 TE Hijken.

435

Graag ontvangen wij een schriftelijke reactie op deze intrekking.

Met vriendelijke groet,

[redacted]







[redacted]

Bemiddeling door geheel Nederland bij:

Aan en verkoop van complete boerderijen	Netwerk in binnen- en buitenland	Projectontwikkeling	Rentmeesterij
Taxatie	Productierechten	Emigratiebegeleiding	



Salderingsovereenkomst ammoniak

De ondergetekenden:

Naam en voorletters : 
KvK-nummer : 
Adres : 
Postcode/woonplaats : 
BTW nummer : 
Banknr. : 
Tel nr. :  :

hierna te noemen Verkoper;

en

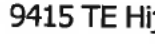
Naam en voorletters :  handelend namens EPM BV
KvK-nummer : 
Adres : Vorrelveenscheweg 3 A
Postcode/woonplaats : 9415 TE Hijken
BTW nummer : 
Tel. :  :

hierna te noemen Koper;

Verklaren te zijn overeengekomen:

- Ammoniakemissie rechten (stikstofdepositie rechten) te verplaatsen van het bedrijf van Verkoper naar dat van Koper in het kader van de Natuurbeschermingswet.
- De overdracht omvat **1087,5** kg ammoniakemissie rechten (de daarvan afgeleide stikstofdepositie).
- De overdracht omvat de ammoniak emissie van 435 vleesvarkens (diercategorie D.3.100.1)

Hierbij in aanmerking nemende dat:

- a. De verkoper (eigenaar/pachter/zakelijk) gerechtigde is van het bedrijf gelegen aan  en dit bedrijf beschikt over een rechtsgeldige milieuvergunning vanaf het moment van aanwijzen van de Natura 2000-gebieden en de stallen nog feitelijk aanwezig zijn.
- b. De verkoper zich bereid verklaard heeft, door middel van de overdracht van de ammoniakproductieruimte voortkomend uit het geheel of gedeeltelijk intrekken van diens milieuvergunning, medewerking te verlenen aan de uitbreiding/totstandkoming van de Natuurbeschermingswetvergunning van de koper.

Partijen verklaren deze overeenkomst te zijn aangegaan onder volgende voorwaarden en bedingen:

Koopsom en omzetbelasting

De koopsom bedraagt totaalbedrag: €

excl. BTW

Betaling

- a. De koopsom zal door de koper worden gestort op bankrekeningnummer [redacted] ten name van Derden gelden rekening van notaris Lindeyer te Beilen, onder vermelding van [redacted] binnen 2 weken na ondertekenen van de overeenkomst.
- b. De koopsom wordt aan de verkoper uitbetaald binnen 14 dagen na onherroepelijk worden van de Nb-wetvergunning van de koper.
- c. Wanneer er ontbindende voorwaarden in werking treden zal de koopsom aan de koper worden terugbetaald met inachtneming van de hiervoor vermelde voorwaarden.

Verkoper verklaart:

- a. Dat de geleverde ammoniakrechten voort komen uit een geldige milieuvergunning en die zijn vastgesteld conform het landelijk beleidskader.
- b. Hij deze milieuvergunning, als gevolg van het overdragen van ammoniak, geheel of gedeeltelijk intrekt waardoor de rechten vrij overdraagbaar zijn.
- c. Hij de rechten niet heeft afgegeven of overgedragen aan andere instanties, en deze van rechtswege ook geen aanspraak kunnen maken op deze rechten.
- d. Hij hiermee zijn maximale medewerking verleent aan de uitbreiding/totstandkoming van de Natuurbeschermingswet van de koper.
- e. Dat hij overigens ook zonder enig voorbehoud de beschikking heeft over de te verplaatsen rechten.

Koper verklaart:

Bekend te zijn met de wet- en regelgeving wat betreft de Natuurbeschermingswet en de hiermee samenhangende vergunningen en betreffende rechten en plichten.

Risico's:

- De ammoniakrechten komen vanaf datum overeenkomst voor rekening en/of risico van de koper, behalve als verkoper de overeengekomen hoeveelheid niet kan leveren. In dit geval wordt het verschil naar rato verrekend.

Medewerking koper/verkoper:

- a. Verkoper en koper zijn verplicht betreffende de levering en registratie van de ammoniakrechten alle daartoe benodigde bewijsstukken en/of documenten aan te leveren, dan wel voor inzage ter beschikking te stellen.
- b. De volgende stukken zijn nodig bij het proces:
 - Alle verleende milieuvergunningen vanaf 11 oktober 1996
 - Of vergelijkbare bewijsstukken.
- c. Verkoper en koper hebben ten opzichte van elkaar een informatieplicht over de procedure en gang van zaken omtrent de overdracht van de rechten, de procedure intrekking milieuvergunning en procedure verlening Nb-wetvergunning.

Aanvragen/intrekken vergunningen:

- a. Verkoper zal het proces van de intrekking van de geldende milieuvergunning in werking stellen. Dit in overleg met de adviseur van/en de kopende partij i.v.m. de aanvraag van de nieuwe Nb-wetvergunning bij de koper.
- b. De koper zal maximale medewerking verlenen door het aanvragen van een Nb-wetvergunning dan wel uitbreiding ervan. Bij dit proces zal duidelijk worden of de betreffende rechten toe te passen zijn.

Kosten:

- Eventuele kosten die na overdracht plaatsvinden m.b.t. registratie of toepassing van de ammoniakrechten zijn voor rekening van de koper.
- Indien verkoper zelf een NB-vergunning aanvraagt, dan zijn de kosten hiervan voor verkoper.

Met het ondertekenen van deze overeenkomst besluit verkoper de genoemde hoeveelheid ammoniak aan koper beschikbaar te stellen.

Datum: 11-12-2014

Verkoper

Plaats: Hijken

Naam : 

Koper

Plaats: Hijken

Naam : 



VANWESTREENEN
ADVISEURS VOOR HET BUITENGEBIED

BIJLAGE 12 MELDING ACTIVITEITENBESLUIT + AFWIKKELING GEMEENTE



Van Westreenen BV
t.a.v. [REDACTED]
Varsseveldseweg 65D
7131JA Lichtenvoorde

Datum: 9 maart 2015
Behandeld door: [REDACTED]
Zaaknummer: 381894 **Pincode:** 4185
Onderwerp: Uitgaande brief

Postadres Postbus 24, 9410 AA Beilen
Telefoon (0593) 53 92 22
Internet www.middendrenthe.nl
E-mail gemeente@middendrenthe.nl

Bezoekadres
Beilen Raadhuisplein 1
ma, di, vr 8.30 - 12.00 uur
wo 8.30 - 16.00 uur
do 8.30 - 20.00 uur
Smilde Hoofdweg 24
ma, do 8.30 - 12.00 uur
Westerbork B.G. van Weezelplein 10
di 8.30 - 12.00 uur

Uw brief van: 14 januari 2015

Uw kenmerk: oz1vnp0uxv/

Bijlagen:

Verzonden op: 09 MRT 2015

Geachte [REDACTED]

Hierbij bevestigen wij de ontvangst op 14 januari 2015 van uw kennisgeving in het kader van het Activiteitenbesluit voor het perceel [REDACTED]. De melding heeft betrekking op het gedeeltelijk intrekken van ammoniakrechten in verband met de verkoop van ammoniak.

Vergunde situatie

Op 15 mei 2007 is een revisievergunning verleend voor het houden van 990 vleesvarkens. De ammoniak overeenkomend met 435 vleesvarkens (1087,5 kg NH³) wordt verkocht aan de [REDACTED], ten behoeve van het bedrijf aan de Vorrelveenseweg 3a te Hijken.

Publicatie

De kennisgeving wordt door ons gepubliceerd in de krant van Midden-Drenthe en via www.middendrenthe.nl.

Zaaknummer en pincode

De gemeente Midden-Drenthe werkt zaakgericht. Dat betekent dat u uw zaak digitaal kunt volgen of er op kunt reageren via www.middendrenthe.nl. Via 'mijn zaak' linksonder op de website gaat u naar het inlogscherf. U logt in met het zaaknummer en de pincode die u aantreft bovenaan deze brief. Reageert u niet digitaal, wilt u dan uw **zaaknummer** in uw brief vermelden?

Informatie

Voor meer informatie kunt u contact opnemen met [redacted] vergunningverlener Regionale Uitvoeringsdienst Drenthe (RUD), te bereiken op maandag, dinsdag, donderdag (oneven weken) en vrijdag(even weken) via tel. [redacted]

Met vriendelijke groet,

E. Quené, teamleider Team Vergunningen, RUD Drenthe,
namens burgemeester en wethouders van Midden-Drenthe,
namens deze,

[redacted]
[redacted]
Senior vergunningverlener

Melding Activiteitenbesluit

Hierbij doe ik, [REDACTED] (namens [REDACTED]), melding van de verandering van de inrichting [REDACTED]. Het voor de melding gebruikte e-mail adres is [REDACTED].

Vragenboom niet doorlopen

U hebt er voor gekozen om de verandering van uw bedrijf direct te melden en niet eerst de vragenboom te doorlopen. Daarom is het niet mogelijk om de milieuregels uit het Activiteitenbesluit die op uw bedrijf van toepassing zijn samen te stellen.

Gegevens melder

Naam melder:	[REDACTED]
Adres:	Varsseveldseweg 65 d 7131 JA LICHTENVOORDE
Telefoon:	[REDACTED]
Fax:	[REDACTED]
E-mail:	[REDACTED]

Gegevens drijver inrichting

Naam drijver:	[REDACTED]
Telefoon:	[REDACTED]
Fax:	[REDACTED]
E-mail:	[REDACTED]

Gegevens inrichting

Naam inrichting:	[REDACTED]
Adres inrichting:	[REDACTED]
Toelichting locatie:	[REDACTED]
KvK nummer:	[REDACTED]
Type bedrijf:	onbekend
Reden van melding:	verandering

Correspondentieadres melding

Correspondentie sturen naar het adres van de melder.

Gegevens verandering inrichting

Datum verandering:	14-01-2015
--------------------	------------

Omschrijving:	<p> is voornemens om de veehouderij (vleesvarkens) aan de gedeeltelijk te beëindigen. Het verzoek omvat het intrekken van de bestaande milieuvergunning voor het houden van 435 vleesvarkens. Voor de veehouderij aan de is in 2007 een milieuvergunning verleend en het bedrijf valt thans onder het Activiteitenbesluit. De vrijkomende ammoniakemissierechten (1.087,5 kg) worden in het kader van de NB-wet verplaatst naar de veehouderij van EPM b.v. aan de Vorrelveenseweg 3a te Hijken.</p>
Bijlage meezenden:	Nee

Extra informatie bij de melding

U hebt geen extra informatie bij de melding gevoegd.

Bijlagen geüpload

De volgende bestanden zijn toegevoegd aan de melding:

intrekkingsverzoek-	Intrekkingsverzoek-	pdf
---------------------	---------------------	-----

Bijlagen op papier

U moet de volgende bijlagen op papier toesturen aan het bevoegd gezag.

- Indeling inrichting (verandering):
 - de grenzen van het terrein van de inrichting;
 - de ligging en de indeling van de gebouwen;
 - de functie van de te onderscheiden ruimten;
 - de ligging van de bedrijfsriolering;
 - de plaats van de lozingspunten.
- Situatieschets van de inrichting en in de omgeving gelegen gebouwen (schaal minimaal 1:10.000 en een noordpijl)
- Rapport akoestisch onderzoek (in overleg met bevoegd gezag)
- Rapport bodemkwaliteit (in overleg met bevoegd gezag)

Gegevens bevoegd gezag

<p>Gemeente Midden-Drenthe Afdeling Bouwen en Wonen Postbus 24 9410 AA Beilen</p>
--

Correspondentienummer

Wilt u alstublieft, als u schriftelijk of mondeling contact zoekt, onderstaand nummer als correspondentienummer gebruiken?

Correspondentienummer: **oz1vnp0uxv**

Datum en tijdstip melding: 14-01-2015 13:35



BIJLAGE 13 GEGEVENS VERGUNNINGEN 



HINDERWETvergunning (art. 30 Wet ABM)

gemeente
Beilen

datum beschikking
25 juni 1990

kenmerk
26-89

Naam verzoeker
[redacted]

straat en huisnummer
[redacted]

gemeente/postcode
[redacted]

betreft verzoek om vergunning tot datum verzoek
het oprichten en in werking hebben van een 2 november 1989
rundveehouderij voor zoogdieren en -kalve-
ren

adres van de inrichting
[redacted]

kadastraal gemeente
Beilen

sectie
[redacted]

nummer(s)
[redacted]

Wij hebben besloten aan verzoeker de bij bovenaangehaald verzoek gevraagde vergunning te verlenen overeenkomstig de aangehechte bescheiden.

Motivering van de beschikking

overwegingen:

1. tegen het geven van de beschikking zijn geen bezwaren ingebracht;
2. aan door de inrichting mogelijk te veroorzaken gevaar, schade of hinder kan door het stellen van de aangehechte gewaarmerkte voorschriften voldoende tegemoet worden gekomen;
3. de beschikking is niet binnen de ingevolge artikel 43 van de Wet algemene bepalingen milieuhygiëne geldende termijn gegeven;
4. de bevoegdheid om een beschikking te geven blijft gehandhaafd.

Burgemeester en wethouders van Beilen,
de secretaris, de burgemeester,

De vergunning geldt zowel voor de verzoeker als voor zijn rechtverkrijgenden (art. 14 Hinderwet).

Wanneer ingeval van uitbreiding of wijziging van de inrichting een nieuwe, de gehele inrichting omvattende, hinderwetvergunning is verleend, komen alle voorafgaande vergunningen, de inrichting betreffende, te vervallen, zodra de nieuwe vergunning onherroepelijk is geworden (art. 6a Hinderwet).

De inrichting dient op straffe van verval van de verleende vergunning binnen 3 jaar na het onherroepelijk worden daarvan te zijn voltooid en inwerking te zijn gebracht, tenzij in de beschikking een langere termijn is gesteld (art. 27, lid 1/2, Hinderwet).

BEROEP. Gedurende een maand vanaf de dag van ter inzagelegging van deze beschikking kunt u beroep instellen bij de Afdeling Geschillen van Bestuur van de Raad van State.

Het beroepschrift moet worden ingediend bij de Raad van State, Postbus 20019, 2500 EA 's-Gravenhage.

HINDERWET verzoek vergunning – tevens beschrijving (art. 5)

26-89

In vijfvoud (1e t/m 5e ex.) indienen!

stempel
datum van ontvangst







INVOERSTAMP 1 november 1989

Burgemeester en wethouders

van de gemeente

Beilen

datum: 1 november 1989

naam van verzoeker 							
straat en huisnummer (evt. telefoonnummer) 	gemeente/postcode 						
<input checked="" type="checkbox"/> verzoekt vergunning tot het <input checked="" type="checkbox"/> oprichten en in werking hebben van <input type="checkbox"/> uitbreiden of wijzigen van <input type="checkbox"/> veranderen van de gebezigde werkwijzen in <input checked="" type="checkbox"/> de hieronder omschreven inrichting <input type="checkbox"/> de hieronder omschreven inrichting voor een termijn van ²	<input type="checkbox"/> verzoekt in verband met de uitbreiding/wijziging van de inrichting, voor welke reeds vergunning werd verleend, een <i>nieuwe</i> , de gehele hieronder omschreven inrichting omvat- tende, vergunning (art. 6a) ¹						
aard van de inrichting ³ Veehouderij							
plaats waar de inrichting is of zal worden gevestigd straat en nummer (evt. telefoonnummer) en gemeente van vestiging/ postcode 	<table border="1"> <tr> <td>kadastrale ligging gemeente</td> <td>sectie</td> <td>nummer(s)</td> </tr> <tr> <td>Beilen</td> <td></td> <td></td> </tr> </table>	kadastrale ligging gemeente	sectie	nummer(s)	Beilen		
kadastrale ligging gemeente	sectie	nummer(s)					
Beilen							
opgaaf van hetgeen in de inrichting zal worden verricht, vervaardigd of verzameld ⁴ Stalling rundvee							

*Aankruisen wat van toepassing is!

Zie voor de noten de toelichting behorende bij dit formulier.

Zie verder ommezijde

opgaaf van de aan te wenden beweëgkracht⁶

Traktor 80 pk

nadere gegevens⁶

Ter voorkoming van terugzending of niet-ontvankelijkverklaring van dit verzoek verdient *naauwkeurige* invulling ervan aanbeveling. Tekening en beschrijving tezamen moeten een volledig beeld van de inrichting c.q. de uitbreiding of wijziging daarvan opleveren. Bij onvoldoende ruimte eventueel vervolgen op afzonderlijke vellen in viervoud. Deze ook ondertekenen!

Behoort bij besluit van burgemeester en wethouders
~~der raad~~
der gemeente Beilen van **25 JUNI 1990**, nr.

De sekretaris



Vraag zo nodig voorlichting aan het gemeentebestuur welke andere vergunningen u nog behoeft voor het in bedrijf stellen van uw inrichting.

Bij de aanvraag over te leggen:

een bouwkundige plattegrondtekening in *viervoud*, schaal niet kleiner dan 1 : 250, doch bij voorkeur 1 : 100, de uit- en inwendige samenstelling van de inrichting en toebehoren aangevende. In bijzondere gevallen kan worden toegestaan dat met een kleinere schaal genoegzaam wordt genomen (art. 2, lid 4, Hinderbesluit)

(Deze tekening dateren en ondertekenen)

handtekening verzoeker



..... bijlagen

HINDERWET – nauwkeurige beschrijving

Behoort bij verzoek om vergunning ingevolge de Hinderwet d.d.

In viervoud bij het verzoek overleggen!

naam van verzoeker

[Redacted]

INGEKOMEN

1989

straat en huisnummer (evt. telefoonnummer)

[Redacted]

woongemeente (evt. postadres)/postcode

plaats waar de inrichting is of zal worden gevestigd

straat en nummer (evt. telefoonnummer) en gemeente van vestiging (evt. postadres)

[Redacted]

kadastrale ligging gemeente

Beilen

sectie

[Redacted]

nummer(s)

doel waarvoor de inrichting zal dienen/aard van de werkzaamheden

Veehouderij

vestigingsdatum (alleen invullen voor bestaande inrichtingen)

1 januari 1990

omvang van de inrichting	aantal te houden ¹	mestsysteem ³	aantal aanwezig ²	mestsysteem ³
a. mestvarkens				
b. fokvarkens bij vermeerderingsbedrijven				
<i>biggen tot 22 kg en boren</i>				
<i>biggen zwaarder dan 22 kg</i>				
c. fokvarkens op specifieke opfokbedrijven				
d. mestkalveren				
e. meststieren	10	drijfmest		
f. ouderdieren (leg- en slachtkuikenmoederdieren)				
g. legkippen				
h. opfokkippen				
i. mestkuikens en parelhoenders				
j. kalkoenen				
k. schapen				
l. nertsen				
m. vossen				
n. konijnen				
o. melkrundvee				
p. zoogkoeien	28	drijfmest		
zoogkalveren	20	drijfmest		

aard van het dichtstbijzijnde hindergevoelige object⁴

burgerwoning, bewoond sedert

bedrijfswoning (eigen)

5

korte afstand tussen deze woning en de (nieuw te bouwen) stallen van de inrichting

circa 170 m

1. Invullen bij oprichten, uitbreiden of wijziging van de inrichting
 2. Invullen bij uitbreiden of wijziging van de inrichting
 3. Invullen: vaste mest of drijfmest; (alleen voor pluimvee) droge mest
 4. Eigen woning buiten beschouwing laten
 5. Bijv. zwembad, kampeerterein, bejaardentehuis, ziekenhuis

wijze van opslag van de mest ¹	vaste mest <input type="checkbox"/> gescheiden bewaring ² <input type="checkbox"/> gemengde bewaring	drijfmest mestputten	droge mest
maximale capaciteit van de opslagplaats	gierkelder m ³ m ³	60 m ³	m ³
wijze van afvoer van de mest		afvoer met gierkelder naar mestsilos	
afvoer vindt plaats naar		[redacted] in mestsilos	
frequentie van de mestafvoer		4 keer per jaar	
afstand tussen mestopslagplaats en dichtstbijzijnde			
a woning	circa m	circa 170 m	circa m
b afscheiding	circa m	circa m	circa m
c openbare weg	circa m	circa m	circa m
plaats van de afvoeropeningen van de ventilatie van de bedrijfsruimten/stallen		circa m boven de begane grond m boven (de nok van) het dak	
vermogen en toerental van de ventilatoren	kW omw./min. kW omw./min. kW omw./min.	kW omw./min. kW omw./min. kW omw./min.	kW omw./min. kW omw./min. kW omw./min.
aard van de in de inrichting opgeslagen brandstoffen)	<input type="checkbox"/> propaan <input type="checkbox"/> stookolie <input type="checkbox"/> huisbrandolie <input checked="" type="checkbox"/> dieselolie		
inhoud van de tank(s) m ³ (op de tekening aangegeven met)	inhoud van de tank(s) m ³ (op de tekening aangegeven met)	inhoud van de tank(s) m ³ (op de tekening aangegeven met)	inhoud van de tank(s) 3 m ³ (op de tekening aangegeven met)
wijze van opslag <input type="checkbox"/> ondergronds <input type="checkbox"/> bovengronds	wijze van opslag <input type="checkbox"/> ondergronds <input type="checkbox"/> bovengronds	wijze van opslag <input type="checkbox"/> ondergronds <input type="checkbox"/> bovengronds	wijze van opslag <input type="checkbox"/> ondergronds <input type="checkbox"/> bovengronds
andere bijzonderheden ³			

Behoort bij besluit van burgemeester en wethouder,
de raad
der gemeente Boilen van 25 JUN 1990, nr.

De sekretaris

[Handwritten signature]

1. Aan te geven hoe de mest wordt bewaard; derhalve mestplaat, mestvaalt, open of afgedekte opslagput, silo, kelder
2. In dit geval dient onder capaciteit van de opslagplaats tevens de capaciteit van de gierkelder te worden opgegeven
3. Bijv. het in voorraad houden van bestrijdingsmiddelen (welke), het bedrijf valt deels onder de gemeentelijke vrijstellingsverordening

N.B. Voor een goede beoordeling van de vergunningaanvraag is een duidelijke schets van de omgeving - waarop in ieder geval de situering en de aard van de omliggende bebouwing en terreinen binnen een straal van ± 250 m rond de inrichting zijn aangegeven - onontbeerlijk.
Deze situatieschets, bij voorkeur schaal 1 : 2500, ware in overleg met het gemeentebestuur samen te stellen.

handtekening van de verzoeker

[Redacted signature area]

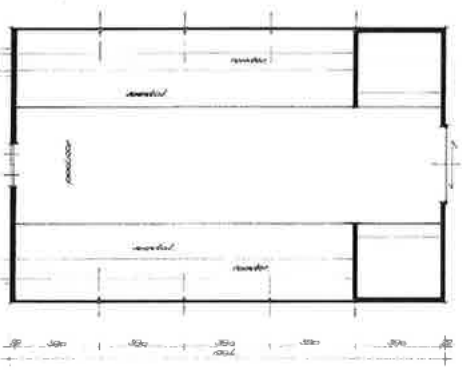

Ruimteplan eerste verdieping

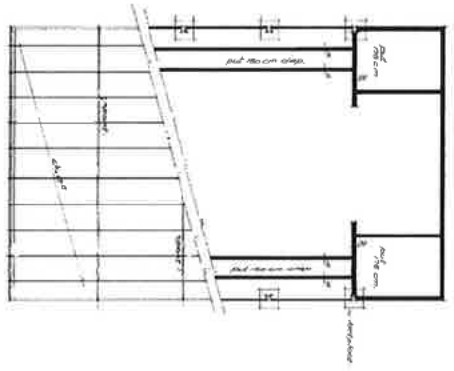

Ruimteplan van dakconstructie

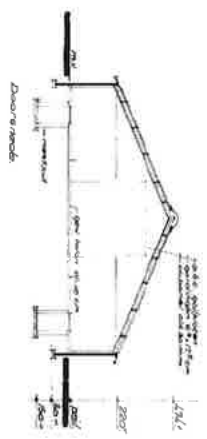

D doorsnede



Staanplaats woning op perceel

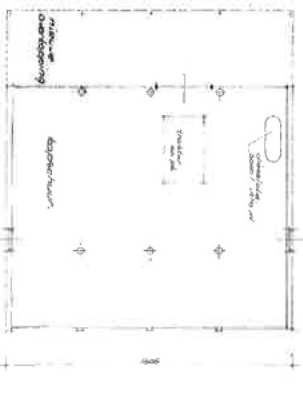

Ruimteplan kasseien

De bouw is bestemd voor gebruik als woonwoning.
 Het ontwerp is gemaakt op 23 augustus 2010.
 De tekening is gemaakt door de architect.

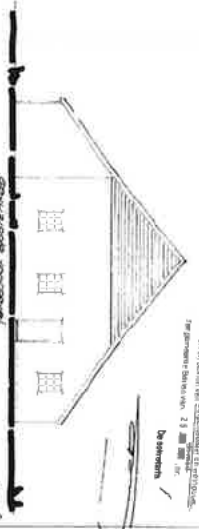

Projectnaam	Woningbouwproject
Adres	De Zuiderduin 42
Opdrachtgever	De Zuiderduin 42
Ontwerper	De Zuiderduin 42
Datum	23 augustus 2010
Scale	1:50
Bladnummer	1 van 1

GEMEENTE MIDDENVELD

Betref: de motivering bijbehorende de oprichtingsvergunning voor het houden van schapen van [redacted] op het perceel [redacted] kadastraal bekend gemeente Middenveld, gemeente Beilen, [redacted]

Bedrijfsgegevens:

Naam : [redacted]
 Adres : [redacted]
 Postcode: [redacted]
 Plaats : [redacted]
 Telefoon: DLV Noord [redacted]

Behoort bij besluit van burgemeester en wethouders van de gemeente Middenveld, d.d. 24-6-98
 De secretaris, nr. 15.98 (2305)

Inleiding

De aanvraag betreft een bedrijfsverplaatsing vanuit het zuiden des lands. Op het perceel [redacted] rust het Besluit melkrundveehouderijen. Van toepassing wordt een oprichtingsvergunning voor een schapenhouderij. Er is bij de beoordeling rekening gehouden met de uitspraak van de Raad van State, afdeling Bestuursrechtspraak van 21 april 1998, inzake de omschrijving en indeling van de omgevingscategoriën. De aanvraag is wat betreft de categorie-indeling getoetst aan de Brochure Veehouderij en Hinderwet 1984. Tevens is rekening gehouden met de nieuwe Uitvoeringsregeling ammoniak en veehouderij van 16 april jl.

Situering van het bedrijf

- De inrichting is niet in een grondwaterbeschermingsgebied gelegen;
- naam van het bestemmingsplan is Landelijk Gebied;
- de afstand van de inrichting tot het dichtstbijzijnde voor verzuring gevoelig gebied (overige vegetatie) bedraagt 1230 meter;
- op 150 meter van de inrichting is de dichtstbijzijnde woning van derden gelegen;
- de inrichting is gelegen in omgevingscategorie III.

Toetsingskader en weigeringsgronden vergunningverlening

(artikelen 8.8, 8.9 en 8.10 van de Wet milieubeheer)

Op grond van artikel 8.8.1 van de Wet milieubeheer is bij de beoordeling van de aanvraag mede betrokken:

- a. de bestaande toestand van het milieu;
- b. de door de inrichting te veroorzaken gevolgen voor het milieu;
- c. de te verwachten ontwikkelingen m.b.t. de inrichting en omgeving;
- d. adviezen en bedenkingen;
- e. mogelijkheden tot het voorkomen en./of beperken van de nadelige gevolgen voor het milieu.

Op grond van artikel 8.8.2 dient met de volgende aspecten rekening te worden gehouden:

- 8.8.2a toetsing aan gemeentelijke milieubeleidsplan
- 8.8.2b toetsing aan normen en richtlijnen.

Op grond van artikel 8.8.3 dient in acht te worden genomen:

- 8.8.3 geldende grenswaarden en regels gesteld bij algemene maatregel van bestuur en bij provinciale milieuverordening.

Artikel 8.9: Bij de beslissing op aanvraag draagt het bevoegd gezag er zorg voor dat er geen strijd ontstaat met in AmvB's gestelde algemene regels (op grond van de Wet milieubeheer en een aantal andere wetten).

Artikel 8.10: De vergunning kan slechts in het belang van de bescherming van het milieu worden geweigerd. De vergunning wordt geweigerd indien verlening niet in overeenstemming is met hetgeen op grond van artikel 8.8, derde lid in acht zou moeten worden genomen, dan wel in strijd zou ontstaan met regels als bedoeld in artikel 8.9.

Beoordeling van de aanvraag

* Richtlijn veehouderij en stankhinder 1996:

Noot: Rekening houdend met de uitspraak van de Raad van State, afdeling Bestuursrechtspraak op 21 april 1998, is de aanvraag tevens getoetst aan de Brochure Veehouderij en Hinderwet 1984. Het betreft de omschrijving en indeling van de omgevingscategoriën.

a. Individuele beoordeling:

- Het totale aantal mestvarkenseenheden bedraagt: 240 mve.
- Bij 240 mve bedragen de in acht te nemen stankzonerings per gebiedscategorie:
 - Cat. I 127 meter
 - Cat II 100 meter
 - Cat III 71 meter
 - Cat.IV 50 meter
- De bovengenoemde afstanden gelden vanaf het dichtstbijzijnde emissiepunt tot aan de gevel van het gevoelig object (woongedeelte).
- Van toepassing is de omgevingscategorie III: In de directe omgeving van het bedrijf is gelegen: een enkele niet-agrarische bebouwing in het buitengebied (Brochure Veehouderij en Hinderwet 1984).
- De dichtstbijgelegen woning van derden bevindt zich op circa 150 meter. Het betreft [REDACTED]
- Binnen een straal van 127 meter bevinden zich geen objecten als omschreven in Cat. I;
- Binnen een straal van 100 meter bevinden zich geen objecten als omschreven in Cat. II;
- Binnen een straal van 71 meter bevinden zich geen objecten als omschreven in Cat. III;
- Binnen een straal van 50 meter bevinden zich geen objecten als omschreven in Cat. IV.

Aan de individuele beoordeling wordt voldaan.

b. Cumulatieve beoordeling.

- Binnen een straal van 400 meter van een emissiepunt van het bedrijf is geen categorie I-object gelegen;
- Binnen een straal van 320 meter van een emissiepunt van het bedrijf is geen categorie II-object gelegen;
- Binnen een straal van 200 meter van een emissiepunt bevinden zich de volgende categorie III-objecten:
 - [REDACTED] op 150 meter;
 - [REDACTED] op 200 meter;
 - [REDACTED] op 170 meter.
- Binnen een straal van 130 meter van een emissiepunt bevinden zich geen categorie IV-objecten.
- Buiten de zonerings liggen geen bedrijven die op gevoelige objecten voor bepaling van cumulatie een relatieve bijdrage van meer dan 0,5 hebben.

Aan de cumulatieve beoordeling wordt tevens voldaan.

Op grond van de Richtlijn Veehouderij en Stankhinder kan de gevraagde vergunning worden verleend.

* Interimwet ammoniak en veehouderij:

Het dichtstbijzijnde voor verzuring gevoelig gebied ligt op 1230 meter (overige vegetatie). De bijbehorende omrekeningsfactor is bepaald op 0,0029.

Diersoort	Emissie-factor	Aangevraagd	
		Aantal	NH ₃ -emissie
Schapen	0,70	720	504
Totaal NH₃-emissie (kg/jaar)			504

De depositie potentieel zuur is de NH₃-emissie per jaar maal de afstandsfactor van het voor verzuring gevoelig gebied:

	Afstandsfactor	NH ₃ -emissie	Depositie waarvoor aanvraag geldt
Voor verzuring gevoelig gebied			
Overige vegetatie	0.0029	504 kg	1,5 mol

Op grond van de Interimwet ammoniak en veehouderij kan de gevraagde vergunning worden verleend.

* Overige aspecten:

Geluid

Geluidaspecten binnen de inrichting betreffen de aan- en afvoerbewegingen van vrachtwagens. Verder zijn twee tractoren aanwezig. Het vullen van de voer/sleufsilo's. Verder is een kuilvoeropslag aanwezig. Door het stellen van geluidsvorschriften wordt de verwachte geluidhinder tot een aanvaardbaar niveau beperkt.

Bodem

Vanuit het bedrijf kan bodemverontreiniging ontstaan ten gevolge van de opslag van vast mest (op mestplaat) en drijfmest (mestbassin), percolaatvocht afkomstig van de kuilvoeropslag. Verder vindt opslag van dieselolie plaats en komt afgewerkte olie vrij. In de voorschriften zijn specifieke voorschriften opgenomen die de bescherming van de bodem waarborgen.

Brandgevaar

Door aan de vergunning voorschriften te verbinden m.b.t. blusapparatuur, brandwerende voorzieningen en de bereikbaarheid van het terrein zal brandgevaar tot een aanvaardbaar minimum worden beperkt.

Gevaarlijke stoffen

Er vindt opslag van bestrijdingsmiddelen plaats. Specifieke voorschriften waarborgen de bescherming van het milieu.

Afvalwater

Afvloeiend mestvocht van de mestplaat wordt opgevangen en wordt getransporteerd naar het mestbassin. De afvoer van (drijf)mest van de schapenstallen geschiedt middels een mestafvoerleiding, welke is aangesloten op de voorraadput (mestbassin). Percolatievocht afkomstig van de kuilvoeropslag en sleufsilos wordt opgevangen en getransporteerd naar de voorraadput. Overig bedrijfsafvalwater wordt opgevangen in opvangputten. Door het stellen van specifieke voorschriften wordt de bescherming van het milieu gewaarborgd.

Doelmatige verwijdering van afvalstoffen

Met betrekking tot de opslag, afgifte en scheiding van (gevaarlijke) afvalstoffen stelt zowel hoofdstuk 10 van de Wet milieubeheer, als de Provinciale milieuverordening rechtstreeks regels. Voor de duidelijkheid en volledigheid zijn de belangrijkste verplichtingen als voorschriften aan de vergunning verbonden. Tevens is een directe verwijzing naar de Provinciale milieuverordening opgenomen.

Er zijn geen redelijkerwijs te verwachten ontwikkelingen ten aanzien van de inrichting of ten aanzien van de omgeving, die voor de beoordeling van belang zijn.

Algemene conclusie:

Gelet op het voorgaande kan de aangevraagde vergunning worden verleend onder het stellen van voorschriften.

GEMEENTE MIDDENVELD

Voorschriften behorend bij de oprichtingsvergunning van [redacted] op het perceel [redacted] voor een schapenhouderijbedrijf, kadastraal bekend gemeente Middenveld, gemeente Beilen, [redacted]

Behoort bij besluit van burgemeester en wethouders
van de gemeente Middenveld, d.d. 24.6.90
De secretaris,
nr. 15-90(2385)

INHOUDSOPGAVE:

1	ALGEMENE VOORSCHRIFTEN	2
	Elektrische installatie	2
	Gasgestookte installaties	2
	Ongewone voorvallen	3
2	GELUID	3
3	BRANDVEILIGHEID EN BRANDBESTRIJDING	4
4	AFVALSTOFFEN	4
5	AFVALWATER	5
6	BODEMBESCHERMING	5
7	HET HOUDEN VAN DIEREN EN DE OPSLAG VAN MEST	6
	Luchtverontreiniging en stankhinder	6
	Mest, algemeen	6
	Opslag van vaste mest op een mestplaat	6
	Drijfmest	6
8	KUILVOEROPSLAG	7
9	BEWAREN VAN K1, K2 EN K3-VLOEISTOFFEN EN CHEMICALIËN IN EMBALLAGE	7
10	OPSLAG VAN DIESELolie IN EEN BOVENGRONDSE TANK	7
	Afleverpompen voor motorbrandstoffen	7
11	OPSLAG VAN BESTRIJDINGSMIDDELEN	8
12	MILIEUZORG	9
	Besparing van grondstoffen en afvalstoffen	9
	Milieulogboek	9
	BEGRIPPENLIJST	11

7 HET HOUDEN VAN DIEREN EN DE OPSLAG VAN MEST

- 7.1 In de inrichting mogen ten hoogste 720 schapen incl. lammeren tot ca. 45 kg aanwezig zijn.

Luchtverontreiniging en stankhinder

- 7.2 Uitmondningen in de buitenlucht van afvoeren van ventilatiesystemen, luchtbehandelingsinstallaties of afzuigsystemen, ten aanzien waarvan in deze vergunning geen andere voorschriften zijn gesteld, moeten zodanig zijn gesitueerd dat van de hierdoor uittredende lucht en de daarin aanwezige stoffen geen nadelige milieugevolgen worden ondervonden buiten de inrichting.
- 7.3 Indien op het dak van de stallen ventilatiekokers met regenkap zijn aangebracht, moeten deze zodanig zijn uitgevoerd, dat de luchtstroom zoveel mogelijk naar boven gericht blijft.
- 7.4 Ramen van de stallen moeten, voor zover zij geen functie hebben voor de luchtverversing in de stal, gesloten worden gehouden. Deuren moeten gesloten zijn behoudens gedurende het doorlaten van personen, dieren of goederen.
- 7.5 Op het terrein van de inrichting mag geen mest worden gedroogd of worden verbrand.
- 7.6 Bij het vullen van voedersilo's moet stofverspreiding worden voorkomen door het via de ontluchting ontwijkende stof op doeltreffende wijze op te vangen, bijvoorbeeld door middel van een doekenfilter of een gelijkwaardige voorziening.

Mest, algemeen

- 7.7 Het terrein van de inrichting mag niet worden bevoeid of op een andere wijze van een laag mest of gier worden voorzien. Deze bepaling is uiteraard niet van toepassing op het bemesten van grond volgens de normale bemestingspraktijk.
- 7.8 Vaste mest moet worden getransporteerd met behulp van daartoe geschikte transportmiddelen, die op correcte wijze zijn beladen.

Opslag van vaste mest op een mestplaat

- 7.9 De opslag van vaste mest buiten de stal moet geschieden op een mestplaat. De mestplaat moet mestdicht zijn en zijn voorzien van een opstaande rand of een gelijkwaardige voorziening ten einde te voorkomen dat uitzakkend mestvocht niet van de mestplaat kan vloeien. Dit vocht moet, voor zover van toepassing, door middel van een gesloten, mestdichte riolering, worden afgevoerd naar een mestdichte opslagruimte of opslagput. Bij het vaststellen van de opslagcapaciteit van de opslagruimte moet van voldoende inhoud zijn om ook het hemelwater dat binnen de mestplaat valt te kunnen bergen. Indien geen mestdichte opslagruimte voor eventueel vrijkomend mestvocht wordt gerealiseerd, dient door een deugdelijke afdekking te worden voorkomen dat het regenwater in de mest kan geraken. Deze afdekking moet, behoudens de af- en aanvoer van mest, ten alle tijde zijn aangebracht.

Drijfmest

- 7.10 Dunne mest, spoel- en/of schrobwater dient uit de stallen te worden afgevoerd en te worden opgeslagen in de daarvoor bestemde mestbassin.
- 7.11 Transport dient te geschieden door middel van een gesloten riool of daaraan gelijkwaardige voorziening.
- 7.12 Het mestbassin moet zijn voorzien van een afdekfolie en voldoen aan de voorschriften gesteld in het Besluit mestbassins milieubeheer en de Bouwtechnische Richtlijnen Mestbassins 1992.
- 7.13 Transport van dunne mest en gier moet geschieden in volledig gesloten tankwagens; hierbij mag de omgeving niet worden verontreinigd.

WET MILIEUBEHEER aanvraag vergunning - tevens beschrijving

Inrichtingen- en vergunningbesluit

Agrarische sector

INGEKOMEN 10 FEB. 1998

In vijfvoud indienen!

Burgemeester en wethouders van de gemeente

Middenveld

Datum

6 februari

1998

Gegevens aanvrager

Naam aanvrager

Adres

Postcode

Plaats

Telefoon

Telefax

- Verzoekt voor de hieronder omschreven inrichting een vergunning inzake het
- oprichten en inwerking hebben
- veranderen
- veranderen van de werking
- tijdelijk karakter/duur van de hieronder omschreven inrichting en wel voor een termijn van _____
- _____
- Verzoekt in verband met het veranderen van de inrichting, of van de werking daarvan, voor welke reeds één of meer vergunningen zijn verleend, een *nieuwe* de hieronder omschreven inrichting of onderdelen daarvan waarmee die verandering samenhangt omvattende, vergunning (art 8.4)

Aard van de inrichting

Hier de aard, indeling en uitvoering van de inrichting vermelden, waarbij de terminologie van bijlage I behorende bij het Inrichtingen- en vergunningbesluit is aan te houden, zijnde:

- Inrichting voor het op bedrijfsmatige wijze:

- 1^e kweken, fokken, mesten, houden, verhandelen, verladen of wegen van dieren;
- 2^e telen, behandelen, verhandelen, opslaan of overslaan van landbouwproducten.

Schapehouderij bedrijf

door de gemeente in te vullen

Categorie

SBI-code

Plaats waar de inrichting is of zal worden opgericht

Naam inrichting

Adres

Postcode

Plaats

Telefoon

Telefax

Kadastrale ligging

Beilen

Sectie

Kontaktpersoon

DLV Noord

Telefoon

Telefax

Vraag zonodig voorlichting aan het gemeentebestuur welke andere vergunningen u nodig heeft voor het in bedrijf stellen van uw inrichting.

Bij de aanvraag over te leggen:

een bouwkundige plattegrondtekening in vijfvoud, schaal niet kleiner dan 1 : 200, doch bij voorkeur 1 : 100, de uit- en inwendige samenstelling van de inrichting en toebehoren aangevende (grens van de inrichting, ligging/indeling gebouwen, functie werkruimten, plaatsing apparatuur/installaties, aanduiding emissiepunten). Alswel de onmiddellijke omgeving van de inrichting binnen een straal van 500 meter (aantal/type/bestemming gebouwen en terreinen) (deze tekening dateren en ondertekenen).

5 Omvang*

Diersoort	Aanvraag		Volgens vergunning(en)			
	Aantal te houden	MEST		Aantal volgens huidige vergunning(en)	MEST	
		Mestsysteem drijfmest, vaste mest	Inhoud in m ³		Mestsysteem drijfmest, vaste mest	Inhoud in m ³
A. Rundvee						
1. Melk- en kalfkoeien (1) (evenals zoogkoeien)						
1.1 Grupstal (max. grup- en kelderbreedte 120 cm per koe)						
1.2 Loopstal met hellende vloer en giergoot of met roostervloer; beiden met spoelsysteem						
1.3 Loopstal met hellende, gecoate vloer en giergoot; max. 3 m ² mestbesmeurd oppervlak per koe						
1.4 overige stalsystemen						
2. Vrouwelijk jongvee tot ca. 2 jaar (1)						
3. Vleeskalveren van ca. 0 tot 6 maanden						
4. Vleesstieren (evenals overig vleesvee) tot ca. 2 jaar						
B. Schapen						
1. Schapen incl. lammeren tot ca. 45 kg (2)	720	vaste drijfmest	240 m ³ 507 m ³			
C. Geiten						
1. Melkgeiten incl. aanfok (3)						
D. Varkens						
1. Fokzeugen incl. biggen tot ca. 25 kg (5)						
1.1 Biggenopfok (gespeende biggen)						
1.1.1 Vlakke, gecoate kelder- vloer met tandbeugel- schuifstelsysteem						
1.1.2 Overige stalsystemen						
1.2 kraamzeugen (inclusief biggen tot spenen)						
1.3 Combinatiehokken (1.1 en 1.2)						
1.4 guste/dragende zeugen						
2. Opfokzeugen van ca. 25 kg tot de eerste dekking op: (6)						
2.1 Volledig roostervloer						
2.2 Gedeeltelijk rooster- vloer, gehele hok onderkelderd zonder stankafsluiter						
2.3 Overig gedeeltelijk roostervloer						
3. Opfokberen van ca. 25 kg tot ca. 7 maanden op:						
3.1 Volledig roostervloer						
3.2 Gedeeltelijk rooster- vloer, gehele hok onderkelderd zonder stankafsluiter						
3.3 Overig gedeeltelijk roostervloer						

* = vermeld in verband met de Interimwet Ammoniak en Veehouderij zonnig het aantal dieren dat op 1-1-1987 en 1-3-1993 werd gehouden (zie art. 6 Interimwet).



VANWESTREENEN
ADVISEURS VOOR HET BUITENGEBIED

BIJLAGE 14 OVEREENKOMST



Gemeente Midden Drenthe

t.a.v. [redacted]

Postbus 24

9410 AA Beilen

Behandeld door [redacted]

Betr.: Verzoek intrekking
milieuvergunning [redacted]

Geachte [redacted]

Namens [redacted] eigenaar van het perceel [redacted]
[redacted] dienen wij een schriftelijk verzoek in om 161 kg NH3 rechten
(diercode B 1) in te trekken.

Deze niet meer door [redacted] benutte ammoniakrechten,
zijnde 161 kg NH3 afkomstig van 230 schapen (diercode B 1) worden middels een aanvraag
Natuurbeschermingswetvergunning overgedragen aan het bedrijf van EPM BV
Vorrelveenscheweg 3A 9415 TE Hijken.

Graag ontvangen wij een schriftelijke reactie op deze intrekking.

Met vriendelijke groet,

Henk Hisisnk

[redacted]

C.G. Smit





[redacted]

J. Smit Heemskerk

[redacted]



Salderingsovereenkomst ammoniak

De ondergetekenden:

Naam en voorletters : 
KvK-nummer : 01168465
Adres : 
Postcode/woonplaats : 
BTW nummer : Landbouwregeling
Banknr. : 
Tel. nr.: 

hierna te noemen Verkoper;

en

Naam en voorletters :  handelend namens EPM BV
KvK-nummer :
Adres : Vorrelveenseweg 3A
Postcode/woonplaats : 9415 TE Hijken
BTW nummer :
Tel. Nr. :  :

hierna te noemen Koper;

Verklaren te zijn overeengekomen:

-Ammoniakemissie rechten (stikstofdepositie rechten) te verplaatsen van het bedrijf van Verkoper naar dat van Koper in het kader van de Natuurbeschermingswet.

-De overdracht omvat **161** kg ammoniakemissie rechten (de daarvan afgeleide stikstofdepositie). De overdracht omvat de ammoniak emissie van **230 schapen** (diercode B 1).

Hierbij in aanmerking nemende dat:

- a. De verkoper (eigenaar/pachter/zakelijk) gerechtigde is van het bedrijf gelegen aan het  en dit bedrijf beschikt over een rechtsgeldige milieuvergunning vanaf het moment van aanwijzen van de Natura 2000-gebieden en de stallen nog feitelijk aanwezig zijn.
- b. De verkoper zich bereid verklaard heeft, door middel van de overdracht van de ammoniakproductieruimte voortkomend uit het geheel of gedeeltelijk intrekken van diens milieuvergunning, medewerking te verlenen aan de uitbreiding/totstandkoming van de Natuurbeschermingswetvergunning van de koper.



Partijen verklaren deze overeenkomst te zijn aangegaan onder volgende voorwaarden en bedingen:

Koopsom en omzetbelasting

De koopsom bedraagt totaalbedrag: .61 kg x ' excl. BTW

Betaling

- a. De koopsom zal door de koper worden gestort op bankrekeningnummer [REDACTED] ten name van Derden gelden rekening van notaris Lindeyer te Beilen, onder vermelding van [REDACTED] binnen 2 weken na ondertekenen van de overeenkomst.
- b. De koopsom wordt aan de verkoper uitbetaald binnen 14 dagen na onherroepelijk worden van de Nb-wetvergunning van de koper.
- c. Wanneer er ontbindende voorwaarden in werking treden zal de koopsom aan de koper worden terugbetaald met inachtneming van de hiervoor vermelde voorwaarden.

Verkoper verklaart:

- a. Dat de geleverde ammoniakrechten voort komen uit een geldige milieuvergunning en die zijn vastgesteld conform het landelijk beleidskader.
- b. Hij deze milieuvergunning, als gevolg van het overdragen van ammoniak, geheel of gedeeltelijk intrekt waardoor de rechten vrij overdraagbaar zijn.
- c. Hij de rechten niet heeft afgegeven of overgedragen aan andere instanties, en deze van rechtswege ook geen aanspraak kunnen maken op deze rechten.
- d. Hij hiermee zijn maximale medewerking verleent aan de uitbreiding/totstandkoming van de Natuurbeschermingswet van de koper.
- e. Dat hij overigens ook zonder enig voorbehoud de beschikking heeft over de te verplaatsen rechten.

Koper verklaart:

Bekend te zijn met de wet- en regelgeving wat betreft de Natuurbeschermingswet en de hiermee samenhangende vergunningen en betreffende rechten en plichten.

[REDACTED]

Risico's:

- De ammoniakrechten komen vanaf datum overeenkomst voor rekening en/of risico van de koper, behalve als verkoper de overeengekomen hoeveelheid niet kan leveren. In dit geval wordt het verschil naar rato verrekend.

Medewerking koper/verkoper:

- a. Verkoper en koper zijn verplicht betreffende de levering en registratie van de ammoniakrechten alle daartoe benodigde bewijsstukken en/of documenten aan te leveren, dan wel voor inzage ter beschikking te stellen.
- b. De volgende stukken zijn nodig bij het proces:
 - Alle verleende milieuvergunningen vanaf 11 oktober 1996
 - Of vergelijkbare bewijsstukken.
- c. Verkoper en koper hebben ten opzichte van elkaar een informatieplicht over de procedure en gang van zaken omtrent de overdracht van de rechten, de procedure intrekking milieuvergunning en procedure verlening Nb-wetvergunning.

Aanvragen/intrekken vergunningen:

- a. Verkoper zal het proces van de intrekking van de geldende milieuvergunning in werking stellen. Dit in overleg met de adviseur van/en de kopende partij i.v.m. de aanvraag van de nieuwe Nb-wetvergunning bij de koper.
- b. De koper zal maximale medewerking verlenen door het aanvragen van een Nb-wetvergunning dan wel uitbreiding ervan. Bij dit proces zal duidelijk worden of de betreffende rechten toe te passen zijn.

Kosten:

- Eventuele kosten die na overdracht plaatsvinden m.b.t. registratie of toepassing van de ammoniakrechten zijn voor rekening van de koper.
- Als verkoper zelf een NB-vergunning aanvraagt, dan zijn de kosten hiervan voor verkoper.



Met het ondertekenen van deze overeenkomst besluit verkoper de genoemde hoeveelheid ammoniak aan koper beschikbaar te stellen.

Datum:

Verkoper

Plaats: Hijken

Naam : 

Koper

Plaats: Hijken

Naam : 





VAN WESTREENEN
ADVISEURS VOOR HET BUITENGEBIED

BIJLAGE 15 MELDING ACTIVITEITENBESLUIT + AFWIKKELING GEMEENTE



Melding Activiteitenbesluit

Hierbij doe ik (namens , melding van de verandering van de inrichting Het voor de melding gebruikte e-mail adres is

Vragenboom niet doorlopen

U hebt er voor gekozen om de verandering van uw bedrijf direct te melden en niet eerst de vragenboom te doorlopen. Daarom is het niet mogelijk om de milieuregels uit het Activiteitenbesluit die op uw bedrijf van toepassing zijn samen te stellen.

Gegevens melder

Naam melder:	<input type="text"/>
Adres:	Varsseveldseweg 65 d 7131 JA LICHTENVOORDE
Telefoon:	<input type="text"/>
Fax:	<input type="text"/>
E-mail:	<input type="text"/>

Gegevens drijver inrichting

Naam drijver:	<input type="text"/>
Telefoon:	<input type="text"/>
Fax:	<input type="text"/>
E-mail:	<input type="text"/>

Gegevens inrichting

Naam inrichting:	<input type="text"/>
Adres inrichting:	<input type="text"/>
Toelichting locatie:	<input type="text"/>
KvK nummer:	<input type="text"/>
Type bedrijf:	onbekend
Reden van melding:	verandering

Correspondentieadres melding

Correspondentie sturen naar het adres van de melder.

Gegevens verandering inrichting

Datum verandering:	14-01-2015
--------------------	------------

Omschrijving:	[redacted] zijn voornemens om de veehouderij (schapen) aan het [redacted] gedeeltelijk te beëindigen. Het verzoek omvat om de vergunning ged. in te trekken voor het houden van 230 schapen (ooien). Voor de veehouderij aan de [redacted] is in 1998 een milieuvergunning verleend en het bedrijf valt thans onder het Activiteitenbesluit. De vrijkomende ammoniakemissierechten (161 kg) worden in het kader van de NB-wet verplaatst naar de veehouderij van EPM b.v. aan de Vorrelveenseweg 3a te Hijken.
Bijlage meezenden:	Nee

Extra informatie bij de melding

U hebt geen extra informatie bij de melding gevoegd.

Bijlagen geüpload

De volgende bestanden zijn toegevoegd aan de melding:

Intrekkingsverzoek	Intrekkingsverzoek- [redacted].pdf
--------------------	------------------------------------

Bijlagen op papier

U moet de volgende bijlagen op papier toesturen aan het bevoegd gezag.

- Indeling inrichting (verandering):
 - de grenzen van het terrein van de inrichting;
 - de ligging en de indeling van de gebouwen;
 - de functie van de te onderscheiden ruimten;
 - de ligging van de bedrijfsriolering;
 - de plaats van de lozingspunten.
- Situatieschets van de inrichting en in de omgeving gelegen gebouwen (schaal minimaal 1:10.000 en een noordpijl)
- Rapport akoestisch onderzoek (in overleg met bevoegd gezag)
- Rapport bodemkwaliteit (in overleg met bevoegd gezag)

Gegevens bevoegd gezag

Gemeente Midden-Drenthe Afdeling Bouwen en Wonen Postbus 24 9410 AA Beilen
--

Correspondentienummer

Wilt u alstublieft, als u schriftelijk of mondeling contact zoekt, onderstaand nummer als correspondentienummer gebruiken?

Correspondentienummer: **oz1xlm17xi**

Datum en tijdstip melding: 14-01-2015 13:42

Postadres: Postbus 24,
9410 AA Beilen
Telefoon: (0593) 53 92 22
E-mail: gemeente@middendrenthe.nl
Internet: www.middendrenthe.nl

Bezoekadressen:

Beilen: Raadhuisplein 1
ma, di, vr 8.30 – 12.00 uur
wo 8.30 – 16.00 uur
do 8.30 – 20.00 uur
Smilde: Hoofdweg 24
ma, do 8.30 – 12.00 uur
Westerbork: B.G. van Weezelplein 10
di 8.30 – 12.00 uur

Van Westreenen B.V.
t.a.v. [REDACTED]
Varsseveldseweg 65d
7131 JA LICHTENVOORDE

Datum: 17 februari 2015
Behandeld door: [REDACTED]
Zaaknummer: 381897 Pincode: 6803
Onderwerp: Acceptatie melding Activiteitenbesluit

Uw brief van: 14 januari 2015
Uw kenmerk:
Bijlagen:
Verzonden op: 17 februari 2015

Geachte [REDACTED]

Deze brief bevat informatie over de door u gedane melding in het kader van het Activiteitenbesluit namens [REDACTED] voor het houden van schapen aan het [REDACTED]

U heeft namens de maatschap gemeld de overdracht van een gedeelte van de ammoniakrechten rustende op de schapenhouderij aan het [REDACTED] naar het bedrijf EPM b.v. aan de Vorrelveenscheweg 3a te Hijken.

Er wordt 161 kg NH₃ overgedragen (230 schapen x 0,7 kg NH₃).

Met de melding op grond van het Activiteitenbesluit geeft u aan dat aan het [REDACTED] na overdracht van de ammoniakrechten, 490 schapen (RAV code B 1) worden gehouden. Dit betekent een ammoniakrecht van (490 schapen x 0,7 kg NH₃ =) 343 kg NH₃.

De volgende onderwerpen komen aan de orde:

- Accepteren melding Activiteitenbesluit;
- Publicatie;
- Eventuele uitbreiding / wijziging van uw bedrijf;
- Natuurbeschermingswet.

Accepteren melding Activiteitenbesluit

Wij hebben besloten de melding te accepteren. De bij deze melding behorende documenten zijn digitaal opgeslagen in het digitale zaakdossier met zaaknummer 381897, en te ontsluiten via de website van de gemeente Midden-Drenthe door middel van de aan u bekend gemaakte pincode (6803).

Publicatie

De kennisgeving wordt door ons gepubliceerd in de krant van Midden-Drenthe en via www.middendrenthe.nl.

Eventuele uitbreiding / wijziging van uw bedrijf

Wanneer u in de toekomst van plan bent uw bedrijf uit te breiden of te wijzigen, verzoeken wij u vooraf contact op te nemen met de afdeling Bouwen en Wonen.

Wij bekijken dan of de uitbreiding/wijziging nog onder het Activiteitenbesluit kan vallen, of dat daarvoor een nieuwe melding gedaan moet worden. Het is zelfs mogelijk dat er een nieuwe omgevingsvergunning aangevraagd moet worden.

Natuurbeschermingswet

Omdat een wijziging/intrekking van het veebestand plaatsvindt kan het mogelijk zijn dat hiervoor een Natuurbeschermingswetvergunning aangevraagd moet worden. Hiervoor dient contact op te worden genomen met de provincie Drenthe.

Vragen

Heeft u vragen over het digitaal kunnen vinden (ontsluiten) van de diverse documenten, neem dan contact op met [REDACTED], medewerker bouw van het Wabo-team van de gemeente Midden-Drenthe, telefoon: [REDACTED]

Voor vragen over de diverse documenten kunt u contact opnemen met [REDACTED] vergunningverlener milieu van de Regionale Uitvoeringsdienst Drenthe, telefoon: [REDACTED]

Met vriendelijke groet,
Burgemeester en wethouders van Midden-Drenthe,

(De brief is digitaal aangemaakt, daarom is deze brief niet van een handtekening voorzien)



BIJLAGE 16 GEGEVENS VERGUNNINGEN



HINDERWET vergunning (artt. 12 en 17)

gemeente Beilen

datum beschikking

1 februari 1977

datum van verzending

2 feb. 1977

kenmerk

300 -

Distriktshoofd Arbeidsinspectie;
Inspecteur Volksgezondheid;
Direkteur gemeentewerken.

naam verzoeker [redacted]		
straat en huisnummer [redacted]	woongemeente (evt. postadres) [redacted]	
betreft verzoek om vergunning tot oprichting van een veehouderijbedrijf met 6 elektromotoren met een gezamenlijk vermogen van 11.75 PK, 1 dieselloletank van 1200 liter, alsmede opslag van mest		datum verzoek
adres inrichting [redacted]	kadastraal gemeente Beilen	sectie nummer(s) [redacted]

Wij hebben besloten aan verzoeker de bij bovenaangehaald verzoek gevraagde vergunning te verlenen overeenkomstig de aangehechte gewaarmerkte bescheiden

- onder de aangehechte gewaarmerkte voorwaarde(n).
 onder de aan ommezijde vermelde voorwaarde(n).

LEGES f 45,-

Een afschrift van deze beschikking toegezonden aan:
(art. 12, lid 2)

- de verzoeker
 het districtshoofd arbeidsinspectie
 andere instantie(s) aan welke het verzoek om vergunning is toegezonden
 hen, die in persoon of bij gemachtigde op de openbare zitting zijn verschenen
 hen, die buiten de gemeente wonen en tijdig schriftelijk bezwaar hebben ingebracht

Burgemeester en wethouders,

De sekretaris,

De burgemeester,

De vergunning geldt zowel voor de verzoeker als voor zijn rechtverkrijgenden (cf. art. 14).

Wanneer ingeval van uitbreiding of wijziging van de inrichting een nieuwe, de gehele inrichting omvattende, hinderwetvergunning is verleend, komen alle voorafgaande vergunningen, de inrichting betreffende, te vervallen, zodra de nieuwe vergunning onherroepelijk is geworden (cf. art. 6a).

BEROEP. Binnen twintig dagen na de dagtekening der verzending van deze beschikking kunt u bij een tot H.M. de Koningin gericht beroepschrift daartegen in beroep komen. Het beroepschrift moet bij ons worden ingediend.

voor nadere inlichtingen

telefoonnummer

toestelnummer

Voorwaarden behorende bij de hinderwetsvergunning van [REDACTED]

- 1. a. Dunne mest, gier, spoel- en/of schrobwater moet uit de stal worden afgevoerd naar de hiertoe bestemde vloeistofdichte opslagruimte (kelder of silo); indien deze opslagruimte niet onder de stal is gelegen moet het transport naar de opslagruimte geschieden door middel van een gesloten riool; de opslagruimte moet door middel van goed sluitende deksels of luiken gesloten worden gehouden, behoudens tijdens het ledigen; de opslagruimte mag niet zijn voorzien van een overstort;
- b. mest van pluimvee, geen dunne mest zijnde, moet worden opgevangen en bewaard binnen de gebouwen van de inrichting; na elke opfokperiode moet de in de hokken aanwezige mest direct worden afgevoerd uit de inrichting;
- 2. a. de in de stallen aanwezige vaste mest moet zoveel mogelijk dagelijks worden verzameld en overgebracht naar een daarvoor bestemde betonplaat; de stapeling van de mest op deze betonplaat moet op zodanige wijze geschieden dat alle uittredend vocht of door middel van een ringgoot en een daarop aansluitend gesloten riool of door middel van een op afschot gelegde plaat of anderszins, rechtstreeks wordt afgevoerd naar de onder la genoemde opslagruimte; de mestplaat moet zich bevinden op de, in de tekening, aangegeven plaats;
- 3. het ledigen van mest- en gierkelder(s) mag niet vaker dan eenmaal per plaats vinden en mag niet geschieden gedurende het tijdvak van tot ;
- 4. transport van:
 - a. dunne mest en gier moet geschieden in volledig gesloten tankwagens;
 - b. vaste mest moet plaats vinden in daarvoor geschikte transportmiddelen, die op correcte wijze zijn beladen;
- 5. het uitrijden van mest en gier mag niet plaats hebben onder voor omwonenden ongunstige omstandigheden met betrekking tot weersgesteldheid, tijdstip en te volgen route. Bij het uitrijden mag de omgeving niet worden verontreinigd;
- 6. het terrein van de inrichting mag niet worden bevloeid of op andere wijze van een laag mest of gier worden voorzien;
Toelichting: Deze voorwaarde is niet van toepassing bij het bemesten van grond volgens een normale bemestingspraktijk.
- 7. mest en gier mogen niet worden bewaard in een greppel, gegraven put of ander open bassin;
- 8. ter vermindering van stankverspreiding en vliegenontwikkeling moet gedurende het tijdvak tot behoudens tijdens het bijstorten of afvoeren van mest, de mestopslag zijn en blijven afgedekt, zodat geen licht wordt doorgelaten;
- 9. op het terrein van de inrichting mag geen mest worden gedroogd of verbrand;
- 10. op ventilatiekokers op het dak van een stalgebouw moet een regenkap zodanig zijn uitgevoerd, dat de luchtstroom naar boven gericht blijft;
- 11. raam- en/of ventilatie-openingen van de stallen moeten met goed sluitend vliegengaas zijn bezet;
- 12. zo vaak de omstandigheden daartoe aanleiding geven, moeten doeltreffende maatregelen worden genomen ter bestrijding van vliegen, muizen, ratten of ander ongedierte;
- 13. het voer moet worden bewaard in uitsluitend voor dit doel gebezigde bewaarplaatsen, welke rat- en muiswerend zijn uitgevoerd;
- 14. indien voedersilo's pneumatisch worden gevuld, moet de ontluchtingsleiding zijn voorzien van een doelmatig stoffilter;
- 15. het pneumatisch vullen of doen vullen van voedersilo's of van tankwagens voor gier of dunne mest, is verboden tussen 20.00 uur en 6.00 uur;

- 16. kadavers van dieren mogen niet op het terrein van de inrichting worden begraven; zij dienen in afwachting van de afvoer uit de inrichting te worden geborgen in een deugdelijke, waterdichte verpakking of in een goed gesloten, speciaal daartoe bestemde ruimte;
- 17. de elektrische installatie mag geen storing veroorzaken in radio- of televisie-ontvangst;
- 18. de inrichting moet zindelijk zijn en in een goede staat van onderhoud verkeren.

1-2-77

Bovengrondse bewaring van X2- en X3-produkten in stalen tanks van meer dan 300 liter inhoud.

Voorwaarden.

1. In de tank mag slechts gasolie worden opgeslagen, waarvan het vloeipun-
punt, bepaald volgens de methode Pensky-Martens bij 760 mm kwikdruk,
hoger dan 55°C is gelegen.
2. De stijfheid en de sterkte van de tank moeten voldoende zijn om schae-
lijke vervorming als gevolg van overdruk bij vulling of overvulling te
voorkomen, terwijl de dichtheid onder alle omstandigheden moet zijn
verzekerd.
3. De tank (horizontaal, ten hoogste 50 m³ inhoud en verticaal met bolle
fronten, ten hoogste 30 m³ inhoud) moet een cilindrische vorm hebben
en zijn vervaardigd van gewalst staal, dat ten minste voldoet aan de
eisen voor Fe 37B, volgens Euronorm EN 25-65, tabel 2; de dikte van
de voor de tankwand gebruikte plaat moet ten minste 3,0 mm bedragen;
de bodems moeten bol zijn en zodanig gevormd, dat de bevestigingsnaad
van de bodem aan de romp in het cilindrische deel van de tank is aan-
gebracht; de bodems moeten minstens even sterk zijn als de romp van de
tank; alle lassen moeten doorgelast zijn en overigens voldoen aan de
eisen van goed vakmanschap.
4. De tank moet zijn voorzien van afsluitbare openingen, waardoor het
inwendige wandoppervlak kan worden onderzocht.
5. De ondersteunende constructie van de tank moet uit onbrandbaar materiaal
bestaan; op plaatsen waar kans op verzakking bestaat dient een
doelmatige fundatie te worden aangebracht.
6. De tank moet op ten minste 3 m van een gebouw of erfscheiding zijn
geplaatst.
7. De afstand tussen twee tanks moet ten minste 5 m bedragen.
8. De tank moet zijn voorzien van een:
 - a. oliestandaanwijzer of een peilinrichting;
 - b. ontluchtungs-
pijp met een inwendige middellijn van ten minste 50 mm;
de ontluchtungs-
pijp moet tegen invliegen zijn beschermd en zijn
voorzien van een vlamkerend rooster.
9. In elke aansluiting op de tank beneden het hoogste vloeistofniveau,
moet zo dicht mogelijk bij de tankwand een stalen afsluiter zijn ge-
plaatst; deze moet zodanig zijn uitgevoerd dat duidelijk is te zien
of de afsluiter is geopend, dan wel is gesloten.
10. Het uitwendige van de tank en de leidingen moeten deugdelijk tegen
corrosie zijn beschermd, bijv. door een oppervlaktebehandeling en het
direct daarna aanbrengen van een doelmatige verf.
11. De tank moet zijn geaard door middel van aardelektroden, waarvan de
verspreidingsweerstand niet meer dan 5 Ohm mag bedragen; de aarding
moet jaarlijks op deugdelijkheid worden beproefd.
12. De gehele installatie van de tank(s) en de leidingen moet vloeistof-
dicht zijn, hetgeen vóór het in gebruik nemen, ten overstaan van een
daartoe aangewezen ambtenaar, door een boproefing moet worden aangetoond.
13. Het vullen van de tank moet geschieden door middel van een aan de vull-
leiding gekoppelde loslang en met zedelijke voorzorgen dat lekken en
morsen van vloeistof wordt voorkomen.
14. De tank mag slechts voor 95% worden gevuld.
15. Onmiddellijk nadat de vloeistof in de tank is overgebracht en de los-
slang is afgekoppeld, moet de vullleiding met een goed sluitende dop
of een afsluiter worden afgesloten.
16. De inrichting moet schoon worden gehouden en in een goede staat van
onderhoud verkeren.
17. De pomp moet in de buitenlucht zijn opgesteld.
18. De pomp moet zodanig zijn geplaatst en met de afleveringslang zodanig
bomen, dat de aflevering aan het voertuig nimmer kan plaatsvinden
binnen 1 m afstand van een tank.

19. De pomp moet zodanig zijn ingericht, dat hetzij slechts gasdruwt, een daartoe strekkende opzettelijke bediening van de vulafsluiter, vloeistof uit de pomp kan stromen, hetzij de aflevering van vloeistof automatisch stopt als het reservoir, waaraan wordt afgeleverd, vol is gevuld; in het laatste geval moeten aan de vulafsluiter voorzieningen zijn getroffen, waardoor deze sluit bij een lichte schok, bijvoorbeeld ten gevolge van vallen.
20. Indien geen toezicht wordt gehouden, moet de pomp zijn afgesloten, zodat onbevoegden haar niet in werking kunnen stellen.
21. De elektrische installatie in en aan de pomp moet voldoen aan de bepalingen van de Installatievoorschriften NEN 1010, uitgave 1962 en de aanvullende bepalingen voor ruimten met beperkt gasontploffingsgevaar (hoofdstuk X), alsmede NEN 71010, uitgave 1969; het elektrische materiaal moet voldoen aan de bepalingen, vermeld in NEN 3125, uitgave 1969; de aanvullende bepalingen van hoofdstuk X van NEN 1010 zijn niet van toepassing voor het bovenste deel van de pompkast waarin het telwerk is aangebracht, mits zich in dit deel geen leidingen of andere delen met vloeistof bevinden die bij lekkage gevaar kunnen opleveren; voor de elektrische installatie in het in het voorgaande bedoelde bovenste deel van de pompkast geldt dat het elektrische materiaal bij normaal bedrijf geen vonkende delen mag bezitten noch delen met een temperatuur die gevaar voor ontploffing opleveren.
22. Op de hoofdschakelaar, waarmee de elektrische installatie in en aan de pompkast kan worden uitgeschakeld moeten de schakelstanden duidelijk zijn aangegeven; bij deze schakelaar moet duidelijk zijn vermeld, dat deze dient voor de pomp.
23. Behalve de in voorwaarde 21 genoemde hoofdschakelaar moet voor het in- en uitschakelen van de elektromotor van de pomp bovendien in of aan de pompkast een schakelaar zijn aangebracht.
24. Aan de pompkast mogen geen wandcontactdozen zijn aangebracht, tenzij aan de vulafsluiter of aan de afleveringslaag geen elektrische schakelaar aanwezig mag zijn.
25. De pompkast moet voldoende zijn geventileerd; de uitparing in de pompkast waarin de vulafsluiter van de afleveringslaag in rechte stand wordt geborgen, moet gasdicht van het inwendige van de pompkast zijn afgesloten.
26. Het afleveren van vloeistof is verboden, indien daarbij vuur, gasdruwt of enigerlei vuur of open kunstlicht aanwezig is, of de motor van het voertuig, waaraan de vloeistof wordt afgeleverd, in werking is.
27. In of bij de inrichting moet voor het blussen van branden per 3 pompen of minder een poederblusser aanwezig zijn, met een vulling van ten minste 5 kg.
28. De blusmiddelen moeten onbelemmerd bereikt kunnen worden en steeds tot onmiddellijk gebruik gereed beschikbaar zijn.
29. De elektrische installatie moet zodanig zijn dat geen storing optreedt in de radio- of televisieontvangst.
30. De pomp met omgeving moet schoon worden gehouden en in goede staat van onderhoud verkeren.

1-2-77

PK. **REINIGING, DIERENHOUW, MATERIEEL**
 oys 4
 pomachine
 noelagerepaar.

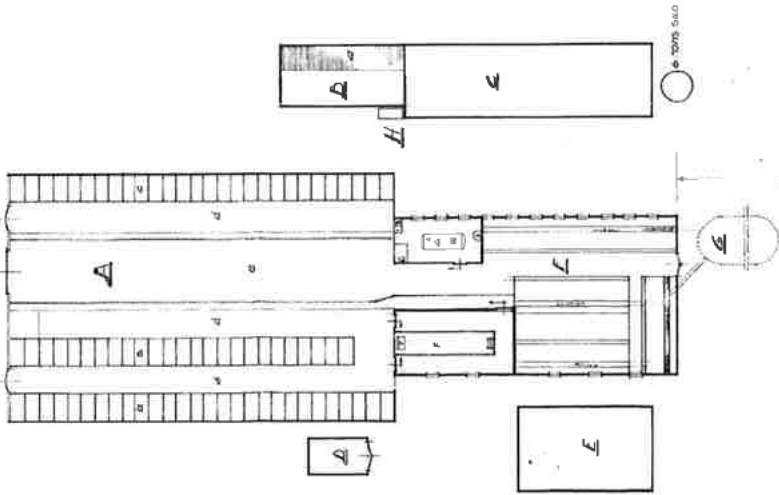
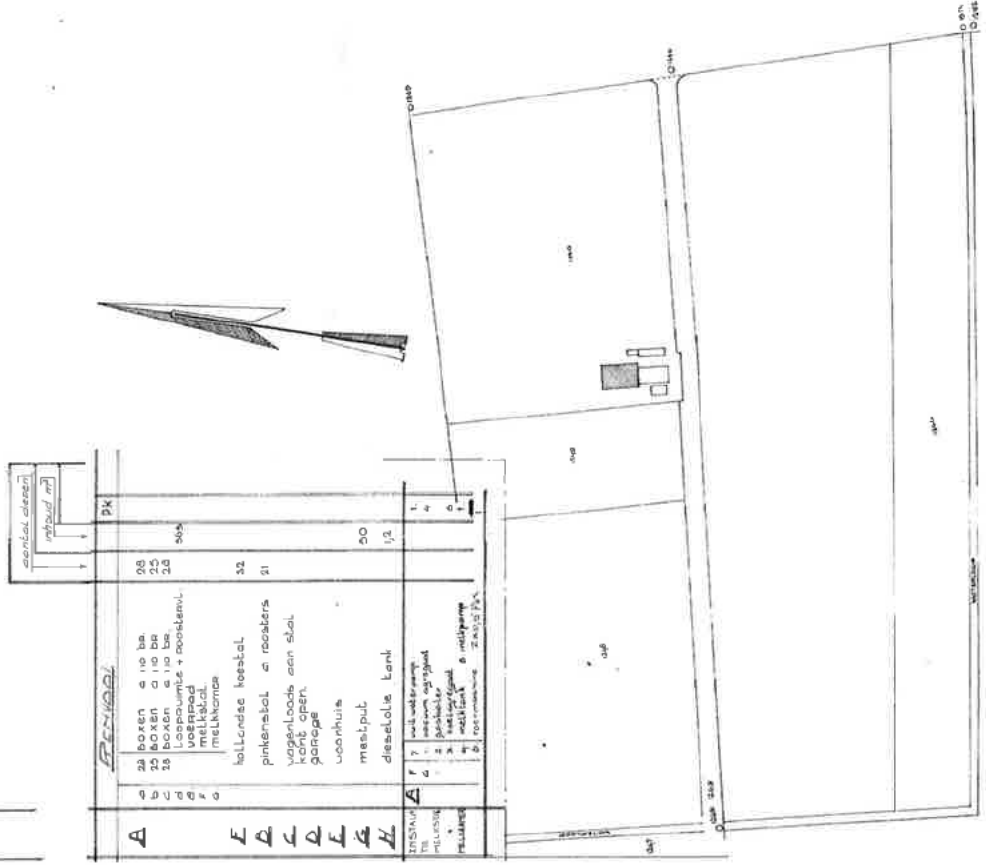

Beoordeling door de...
 op 12/11/1950
 de...
 de...



datum 10-2-50	schout 1950	H.H.
Hinderuitverbod		1000 etc
Beoordeling		1000 etc



Kennisgevingsformulier

Besluit Melkrundveehouderijen Hinderwet

Algemeen

Op grond van het Besluit melkrundveehouderijen Hinderwet is voor veel melkrundveehouderijen de plicht om een hinderwetvergunning te hebben komen te vervallen. In plaats daarvan kan men volstaan met een eenvoudige melding wanneer een melkrundveehouderij wordt opgericht of uitgebreid, of wanneer de werkzaamheden worden gewijzigd. Ook een bestaande melkrundveehouderij waarvoor in het verleden is een hinderwetvergunning te vragen, moet alsnog worden gemeld. In de brochure "melkrundveehouderijen Hinderwet" is uiteengezet wanneer een melding moet worden gedaan. Indien deze brochure niet in uw bezit is kunt u deze opvragen bij uw gemeente, uw districtskantoor van de Dienst Landbouwoorlichting of het Consultantschap voor de Landbouw in uw provincie. Invulling van dit formulier maakt vanzelf duidelijk of de AMvB inderdaad van toepassing is op de melkrundveehouderij. Is dit niet het geval, dan is voor de melkrundveehouderij een hinderwetvergunning nodig. Gemeenten zijn in het algemeen behulpzaam bij het invullen van dit formulier.

Bij de kennisgeving moet een plattegrond van de melkrundveehouderij worden overgelegd met een schaal van ten minste 1 : 250. De schaal mag dus bijvoorbeeld ook 1 : 100 of 1 : 200 zijn. Voor het maken van deze tekening kan gebruik worden gemaakt van een tekening die is gebruikt bij de aanvraag van de bouwvergunning. De te overleggen plattegrond mag eenvoudig zijn en kan in principe zelf worden vervaardigd. Op de tekening moet ten minste zijn:

- de afmetingen van de inrichting;
- de ligging en omvang van de opslagen van mest en kuitvoer;
- de bestemming van de aangrenzende percelen;
- de ligging en de indeling van de gebouwen;
- de bestemming van de werkruimten;
- de bestemming van de tot de inrichting behorende terreinen;
- de ligging van de brandstoftanks.

Het kennisgevingsformulier met de plattegrond moeten worden toegezonden aan uw gemeente, de regionale inspecteur voor de milieuhygiëne en het districtshoofd van de Arbeidsinspectie. De adressen van de regionale inspecteurs en de districtshoofden staan op de achterzijde van dit blad.

Het formulier is onderverdeeld in rubrieken. Per rubriek wordt hieronder een nadere toelichting gegeven.

Rubriek 1

Hier moet u de naam en het adres invullen van degene die de melkrundveehouderij drijft. Dit is degene die verantwoordelijk is voor de feitelijke bedrijfsvoering.

Rubriek 2

In de brochure is uiteengezet wanneer melding moet worden gedaan van het oprichten of uitbreiden van de melkrundveehouderij of het wijzigen van de werkwijze en wanneer een bestaande inrichting moet worden gemeld. Indien de kennisgeving wordt gedaan voor het oprichten of uitbreiden van de inrichting of het wijzigen van de werkwijze, moet u het voorgenomen tijdstip invullen, waarop

het oprichten, uitbreiden of wijzigen zal zijn gerealiseerd. De gemeente kan dan voor dit tijdstip controleren of aan de voorschriften van het besluit kan worden voldaan.

Rubriek 3

In deze rubriek moet u het adres invullen, waar de melkrundveehouderij is of zal worden gevestigd.

Rubriek 4

De vragen 4.1 t/m 4.18 hebben betrekking op onderwerpen die bepalend zijn voor het al dan niet van toepassing zijn van het besluit. Indien één of meer van deze vragen met ja wordt beantwoord, is het besluit niet van toepassing. In dat geval is voor de melkrundveehouderij een hinderwetvergunning vereist.

Vraag 4.1

Tijdens de aflamperiode mogen naast het aantal mestvarkeneenheden nog maximaal 50 schapen worden gehouden. Blijkens de omrekeningsfactor voor schapen (zie bijlage IV van het Besluit) komen 100 schapen overeen met 50 mestvarkeneenheden. Gedurende de aflamperiode mogen dus maximaal 150 schapen in de inrichting worden gehouden.

Vraag 4.4

Voor wat betreft het houden van konijnen valt een aantal, dat behoort bij maximaal 50 voedsters binnen de werkingssfeer van de AMvB. Hiermee wordt bedoeld dat naast de 50 voedsters ook de bijbehorende rammen, jonge konijnen, opfokvoedsters of slachtkonijnen mogen worden gehouden.

Vraag 4.5

Het besluit is van toepassing zolang niet meer dan 100 stuks melkrundvee aanwezig zijn. Wat onder melkrundvee dient te worden verstaan, kunt u lezen in de brochure "melkrundveehouderijen Hinderwet".

Vraag 4.6

Dunne mest is verpompbaar en bestaat uit faeces of urine van landbouwhuisdieren, al dan niet vermengd met mors-, spoel-, reinigungs- of regenwater. Een bassin is een reservoir, bestemd en geschikt voor het bewaren van dunne mest, dat niet geheel of gedeeltelijk is gelegen onder een stal.

Vraag 4.10

Onder gas wordt zowel aardgas, butaan als propaan verstaan.

Vraag 4.11

Heeft u bij uw bedrijf een propaantank die niet onder de werking van het besluit opslag propaan Hinderwet valt, dan moet u de vraag met "ja" beantwoorden.

Vraag 4.12

De aanwezigheid van een kunststof ondergrondse tank voor deze vloeistoffen leidt tot vergunningplicht.

Vraag 4.16

Deze vraag kunt u beantwoorden aan de hand van het onderstaande schema.

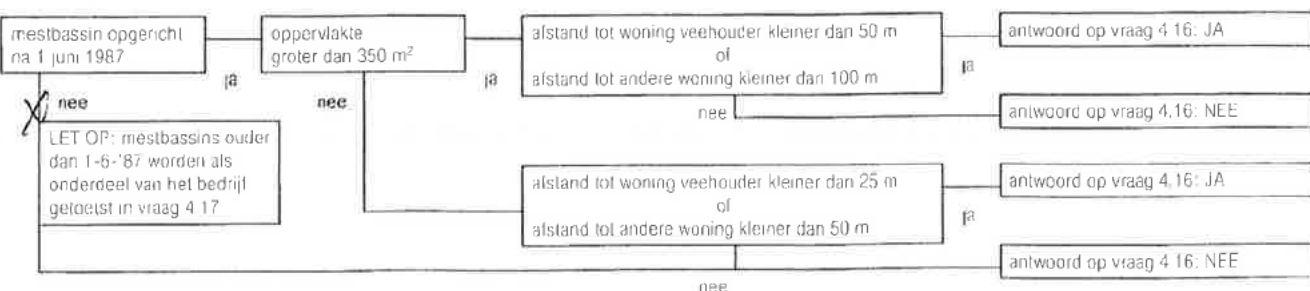

Onder woning wordt verstaan een woning van derden. Afstanden moeten worden gemeten vanaf het bedrijfsmatige onderdeel van de melkrundveehouderij, dat het dichtst bij een woning is gelegen.

Vraag 4.17

Deze vraag kunt u beantwoorden aan de hand van het onderstaande schema

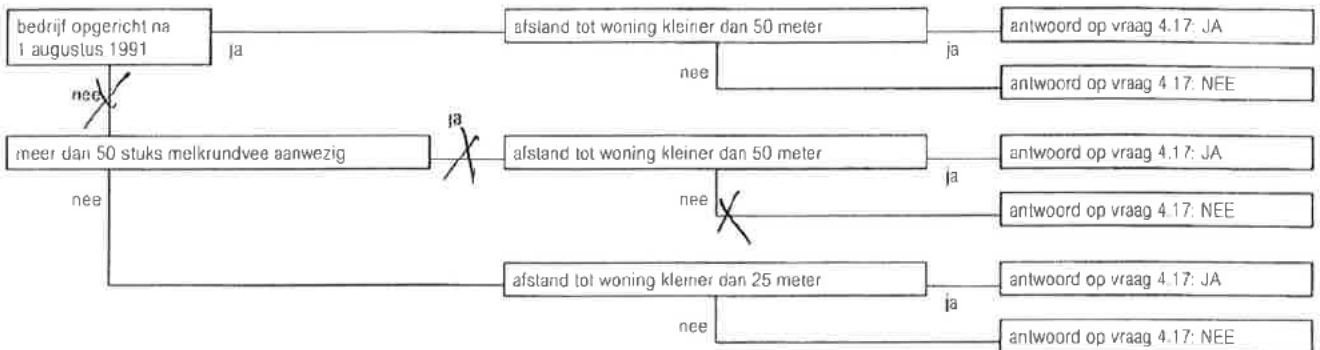

Onder woning wordt verstaan een woning van derden. Afstanden moeten worden gemeten vanaf het bedrijfsmatige onderdeel van de melkrundveehouderij, dat het dichtst bij een woning is gelegen (geldt dus ook voor een mestbassin ouder dan 1-6-'87).

Vraag 4.18

Deze vraag kunt u beantwoorden aan de hand van het onderstaande schema.

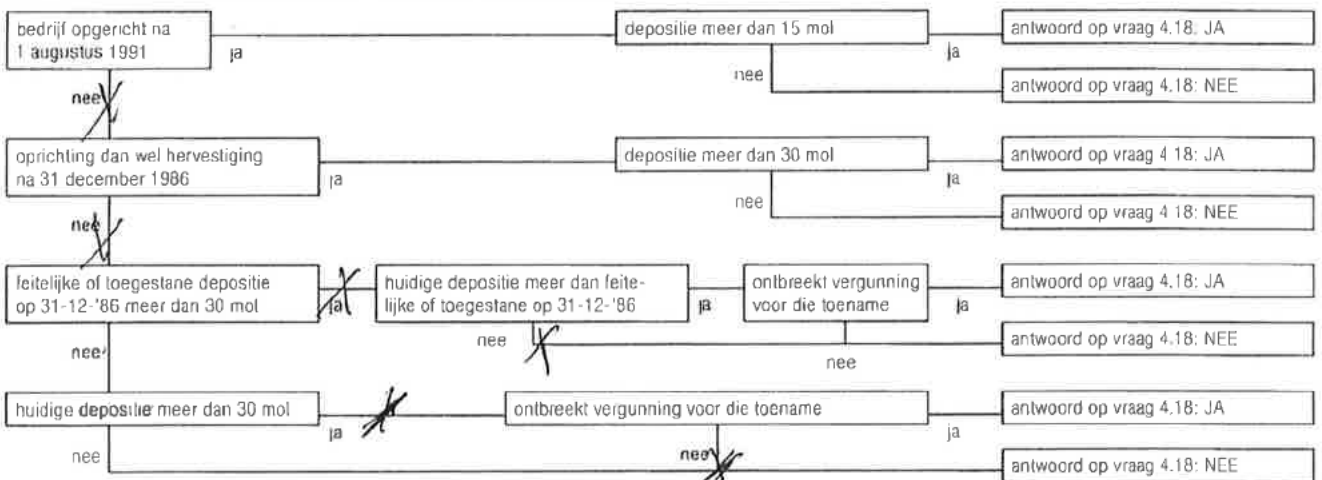

Onder hervestiging wordt verstaan verplaatsing van de melkrundveehouderij als gevolg van **landinrichtingsprojecten**, stadsuitbreiding, bosaanlog of natuurontwikkeling.

Rubriek 5

In deze rubriek moet u een aantal gegevens vermelden op basis waarvan de gemeente zich een oordeel kan vormen over de aard en de omvang van het melkrundveehouderijbedrijf en van de ligging ten opzichte van de omgeving. Deze gegevens zijn van belang voor het eventueel stellen van nadere eisen.



... Streepje is: hier invullen wat gevraagd wordt

Aankruisen wat van toepassing is

1 Naam

Adres en telefoonnummer

Postcode en plaats

2. Geef kennis van het

oprichten van een melkrundveehouderij*)

voorgenomen tijdstip van inwerkingtreding van de melkrundveehouderij:

uitbreiden of wijzigen van een melkrundveehouderij*), dan wel het veranderen van de gebezigde werkwijze
voorgenomen tijdstip waarop de uitbreiding, wijziging of verandering van de werkwijze tot stand komt:

van toepassing worden van het Besluit melkrundveehouderijen Hinderwet op een reeds opgerichte melkrundveehouderij*.)

3 Plaats waar de melkrundveehouderij is of zal worden gevestigd

Adres en telefoonnummer

Postcode en gemeente

4 Gegevens met betrekking tot het van toepassing zijn van het besluit (lees eerst de toelichting bij deze rubriek)

	Ja	Nee
4.1 Worden meer dan 50 mestvarkeneenheden gehouden. 50 schapen gedurende de aflamperiode niet meegerekend	<input type="checkbox"/>	<input checked="" type="checkbox"/>
4.2 Worden meer dan 50 geiten gehouden?	<input type="checkbox"/>	<input checked="" type="checkbox"/>
4.3 Worden pelsdieren bedrijfsmatig gehouden?	<input type="checkbox"/>	<input checked="" type="checkbox"/>
4.4 Worden meer dan 50 konijnenvoedsters gehouden?	<input type="checkbox"/>	<input checked="" type="checkbox"/>
4.5 Worden meer dan 100 stuks melkrundvee gehouden?	<input type="checkbox"/>	<input checked="" type="checkbox"/>
4.6 Wordt dunne mest opgeslagen in: a. bassins met een groter oppervlak dan 750 m ² b. bassins met een grotere inhoud dan 2500 m ³ c. bassins waarin wordt belucht of geforceerd gegerist	<input type="checkbox"/> <input type="checkbox"/> <input type="checkbox"/>	<input checked="" type="checkbox"/> <input checked="" type="checkbox"/> <input checked="" type="checkbox"/>
4.7 Zijn andere nitraathoudende kunstmeststoffen aanwezig dan die van de klasse C?	<input type="checkbox"/>	<input checked="" type="checkbox"/>
4.8 Zijn meer dan 400 kg bestrijdingsmiddelen aanwezig?	<input type="checkbox"/>	<input checked="" type="checkbox"/>
4.9 Wordt elektriciteit voor elektrische installaties betrokken van andere bronnen dan het openbare elektriciteitsnet?	<input type="checkbox"/>	<input checked="" type="checkbox"/>
4.10 Wordt in de inrichting een andere brandstof dan gas, gasolie, of lichte stookolie voor ruimteverwarming of warmwatervoorziening gebruikt?	<input type="checkbox"/>	<input checked="" type="checkbox"/>
4.11 Is propaan aanwezig in een stationair reservoir waarop het Besluit opslag propaan Hinderwet NIET van toepassing is?	<input type="checkbox"/>	<input checked="" type="checkbox"/>
4.12 a. Is een ondergrondse tank voor de opslag van gasolie en lichte stookolie van een ander materiaal dan staal gemaakt? b. Is een ondergrondse tank voor de opslag van gasolie en lichte stookolie onder een gebouw gelegen? c. Bedraagt de ondergrondse opslag van gasolie en lichte stookolie meer dan 20.000 liter?	<input type="checkbox"/> <input type="checkbox"/> <input type="checkbox"/>	<input checked="" type="checkbox"/> <input checked="" type="checkbox"/> <input checked="" type="checkbox"/>
4.13 Worden K1- of K2-vloeistoffen in ondergrondse of bovengrondse tanks opgeslagen?	<input type="checkbox"/>	<input checked="" type="checkbox"/>
4.14 Bedraagt de bovengrondse opslag van gasolie en lichte stookolie meer dan 5000 liter?	<input type="checkbox"/>	<input checked="" type="checkbox"/>
4.15 Worden motorbrandstoffen aan derden afgeleverd?	<input type="checkbox"/>	<input checked="" type="checkbox"/>
4.16 Is i.v.m. de ligging van een mestbassin een vergunning vereist? (zie toelichting)	<input type="checkbox"/>	<input checked="" type="checkbox"/>
4.17 Is i.v.m. de ligging van de inrichting ten opzichte van slankgevoelige objecten een vergunning vereist? (zie toelichting)	<input type="checkbox"/>	<input checked="" type="checkbox"/>
4.18 Is i.v.m. de ligging van de inrichting ten opzichte van voor verzuring gevoelige gebieden een vergunning vereist? (zie toelichting)	<input type="checkbox"/>	<input checked="" type="checkbox"/>

Indien één van de bovenstaande vragen met JA is beantwoord, is voor de melkrundveehouderij een vergunning vereist.
Indien u nog geen vergunning heeft, dient u deze zo snel mogelijk aan te vragen.

5. Nadere gegevens

	Ja	Nee
5.1 Ligt een bestaande opslag voor vaste dierlijke mest op minder dan 50 m van woningen?	<input type="checkbox"/>	<input checked="" type="checkbox"/>
5.2 Ligt een bestaande kuilvoeropslag voor gras of snijmaais op minder dan 25 m van woningen?	<input type="checkbox"/>	<input checked="" type="checkbox"/>
5.3 Is een mesisilo, gebouwd voor 1 juni 1987, aanwezig?	<input checked="" type="checkbox"/>	<input type="checkbox"/>
5.4 Is een foliebassin, gebouwd voor 1 juni 1987, aanwezig?	<input type="checkbox"/>	<input checked="" type="checkbox"/>

Datum

14-04-94

Handtekening

*) Voor een melkrundveehouderij geldt ondermeer dat deze tot een in het Hinderbesluit aangewezen categorie behoort en uitsluitend of in hoofdzaak bestemd is voor het bedrijfsmatig houden van melkrundvee



Aan:
Burgemeester en wethouders van de gemeente

— Streepte is: hier invullen wat gevraagd wordt

Aankruisen wat van toepassing is

1 Naam

Adres en telefoonnummer

Postcode en plaats

2. Geeft kennis van het

oprichten van een melkrundveehouderij *)
voorgenomen tijdstip van inwerkingtreding van de melkrundveehouderij;

uitbreiden of wijzigen van een melkrundveehouderij*), dan wel het veranderen van de gebezigde werkwijze
voorgenomen tijdstip waarop de uitbreiding, wijziging of verandering van de werkwijze tot stand komt:

van toepassing worden van het Besluit melkrundveehouderijen Hinderwet op een reeds opgerichte melkrundveehouderij*).

3 Plaats waar de melkrundveehouderij is of zal worden gevestigd

Adres en telefoonnummer

Postcode en gemeente

4 Gegevens met betrekking tot het van toepassing zijn van het besluit (lees eerst de toelichting bij deze rubriek)

		Ja	Nee
4.1	Worden meer dan 50 mestvarkeneenheden gehouden, 50 schapen gedurende de aflamperiode niet meegerekend	<input type="checkbox"/>	<input checked="" type="checkbox"/>
4.2	Worden meer dan 50 geiten gehouden?	<input type="checkbox"/>	<input checked="" type="checkbox"/>
4.3	Worden peisdieren bedrijfsmatig gehouden?	<input type="checkbox"/>	<input checked="" type="checkbox"/>
4.4	Worden meer dan 50 konijnenvoedsters gehouden?	<input type="checkbox"/>	<input checked="" type="checkbox"/>
4.5	Worden meer dan 100 stuks melkrundvee gehouden?	<input type="checkbox"/>	<input checked="" type="checkbox"/>
4.6	Wordt dunne mest opgeslagen in: a. bassins met een groter oppervlak dan 750 m ² b. bassins met een grotere inhoud dan 2500 m ³ c. bassins waarin wordt belucht of geforceerd gegist	<input type="checkbox"/> <input type="checkbox"/> <input type="checkbox"/>	<input checked="" type="checkbox"/> <input checked="" type="checkbox"/> <input checked="" type="checkbox"/>
4.7	Zijn andere nitraathoudende kunstmeststoffen aanwezig dan die van de klasse C?	<input type="checkbox"/>	<input checked="" type="checkbox"/>
4.8	Zijn meer dan 400 kg bestrijdingsmiddelen aanwezig?	<input type="checkbox"/>	<input checked="" type="checkbox"/>
4.9	Wordt elektriciteit voor elektrische installaties betrokken van andere bronnen dan het openbare elektriciteitsnet?	<input type="checkbox"/>	<input checked="" type="checkbox"/>
4.10	Wordt in de inrichting een andere brandstof dan gas, gasolie, of lichte stookolie voor ruimteverwarming of warmwatervoorziening gebruikt?	<input type="checkbox"/>	<input checked="" type="checkbox"/>
4.11	Is propaan aanwezig in een stationair reservoir waarop het Besluit opslag propaan Hinderwet NIET van toepassing is?	<input type="checkbox"/>	<input checked="" type="checkbox"/>
4.12	a. Is een ondergrondse tank voor de opslag van gasolie en lichte stookolie van een ander materiaal dan staal gemaakt? b. Is een ondergrondse tank voor de opslag van gasolie en lichte stookolie onder een gebouw gelegen? c. Bedraagt de ondergrondse opslag van gasolie en lichte stookolie meer dan 20.000 liter?	<input type="checkbox"/> <input type="checkbox"/> <input type="checkbox"/>	<input checked="" type="checkbox"/> <input checked="" type="checkbox"/> <input checked="" type="checkbox"/>
4.13	Worden K1- of K2-vloeistoffen in ondergrondse of bovengrondse tanks opgeslagen?	<input type="checkbox"/>	<input checked="" type="checkbox"/>
4.14	Bedraagt de bovengrondse opslag van gasolie en lichte stookolie meer dan 5000 liter?	<input type="checkbox"/>	<input checked="" type="checkbox"/>
4.15	Worden motorbrandstoffen aan derden afgeleverd?	<input type="checkbox"/>	<input checked="" type="checkbox"/>
4.16	Is i.v.m. de ligging van een mestbassin een vergunning vereist? (zie toelichting)	<input type="checkbox"/>	<input checked="" type="checkbox"/>
4.17	Is i.v.m. de ligging van de inrichting ten opzichte van stankgevoelige objecten een vergunning vereist? (zie toelichting)	<input type="checkbox"/>	<input checked="" type="checkbox"/>
4.18	Is i.v.m. de ligging van de inrichting ten opzichte van voor verzuring gevoelige gebieden een vergunning vereist? (zie toelichting)	<input type="checkbox"/>	<input checked="" type="checkbox"/>

Indien één van de bovenstaande vragen met JA is beantwoord, is voor de melkrundveehouderij een vergunning vereist.
Indien u nog geen vergunning heeft, dient u deze zo snel mogelijk aan te vragen.

5. Nader gegevens

		Ja	Nee
5.1	Ligt een bestaande opslag voor vaste dierlijke mest op minder dan 50 m van woningen?	<input type="checkbox"/>	<input checked="" type="checkbox"/>
5.2	Ligt een bestaande kuilvoeropslag voor gras of snijmais op minder dan 25 m van woningen?	<input type="checkbox"/>	<input checked="" type="checkbox"/>
5.3	Is een meststio, gebouwd voor 1 juni 1987, aanwezig?	<input type="checkbox"/>	<input checked="" type="checkbox"/>
5.4	Is een foliebassin, gebouwd voor 1 juni 1987, aanwezig?	<input type="checkbox"/>	<input checked="" type="checkbox"/>

Datum

Handtekening

11-6-95

*) Voor een melkrundveehouderij geldt ondermeer dat deze tot een in het Hinderbesluit aangewezen categorie behoort en uitsluitend in hoofdzaak bestemd is voor het bedrijfsmatig houden van melkrundvee.



gemeente beilen

[Redacted]

uw kenmerk

uw brief van

ons kenmerk
BMZ/A1-96

beilen
10 januari 1996

onderwerp

Kennisgeving ingevolge het Besluit melkrundveehouderijen.

VERZONDEN 11 JAN. 1996

Geachte [Redacted]

Hiermede bevestigen wij de door u d.d. 11 juni 1995 gedane kennisgeving ingevolge het Besluit melkrundveehouderijen voor de uitbreiding van uw bedrijf, plaatselijk bekend [Redacted] met een jongveestal.

Wij hebben uw kennisgeving beoordeeld en accoord bevonden op basis van de gegevens die bekend waren ten tijde van de indiening van de kennisgeving.

Het Besluit melkrundveehouderijen bevat landelijk geldende voorschriften, waaraan de bedrijven die onder de werkings sfeer van het Besluit vallen dienen te voldoen. Deze voorschriften dient u bij uw bedrijfsvoering in acht te nemen en uw bedrijf c.q. bedrijfsvoering dient hieraan zondig te worden aangepast.

Wanneer u in de toekomst voornemens bent uw bedrijf uit te breiden of te wijzigen, verzoeken wij u vooraf contact op te nemen met de afdeling Bouw- en milieuzaken. Er zal dan bekeken worden of de uitbreiding en/of wijziging middels een kennisgeving bij ons college kan worden gemeld of dat er een vergunning aangevraagd zal moeten worden.

Wij hopen u met het vorenstaande voldoende te hebben geïnformeerd.

Hoogachtend,
burgemeester en wethouders van Beilen,
de secretaris, de burgemeester,

Inlichtingen bij: [Redacted]

Gemeente Beilen

Schaal 1 : 1000

Renvooi

- A. Veestapel
- A1 81 Melkkoeien in de ligboxenstal
- A2 56 Ligboxen voor jongvee
- A3 7 Eenlingboxen voor kalveren, totaal aanwezig 63 stuks jongvee

- B. Opslag mest
- B1 Mestsilo, inhoud 1200 m³
- B2 Mestopslag onder de roosters in de ligboxenstal totaal 365 m³
- B3 Mestkelder, inhoud 50 m³
- B4 Vaste mestopslag 15 m²
- B5 Mestopslag onder de roosters bij het jongvee 175 m³

- C. Opslag voer
- C1 Krachtvoersilo, inhoud 4 ton
- C2 Krachtvoersilo, inhoud 12 ton
- C3 Krachtvoersilo, inhoud 5 ton
- C4 Kuilplaat 50.000 x 7.000

- D. Opslag kunstmest
- D1 Kunstmestsilo, inhoud 16 ton

- E. Opslag gasolie
- E1 Gasolietank in een dichte lekbak, inhoud 1000 l

- F. Opslag reinigingsmiddelen, lege fusten worden door de leverancier teruggenomen
- F1 3x25 l basisch en 2x25 l zuur reinigingsmiddel

- G. Electromotoren
- G1 Koeltank, met roerders 2 x 0.25 kW
- G2 Koelaggregaat 3.8 kW
- G3 Vacuumpomp 3.0 kW
- G4 Melkpomp 1.0 kW
- G5 Aandrijfmotor vijzel, 1.0 kW
- G6 Aandrijfmotor vijzel voor krachtvoer in de melkstal 2 x 0.75
- G7 Aandrijfmotor vijzel van de krachtvoercomputer 1.5 kW
- G8 Hogedruksput 3.0 kW
- G9 Vuilwaterpomp 1.5 kW
- G10 Ventilatoren 3 x 1.0 kW
- G11 Pomp voor gasolie 0.75 kW
- G12 Onderbemaalingspomp 0.75 kW

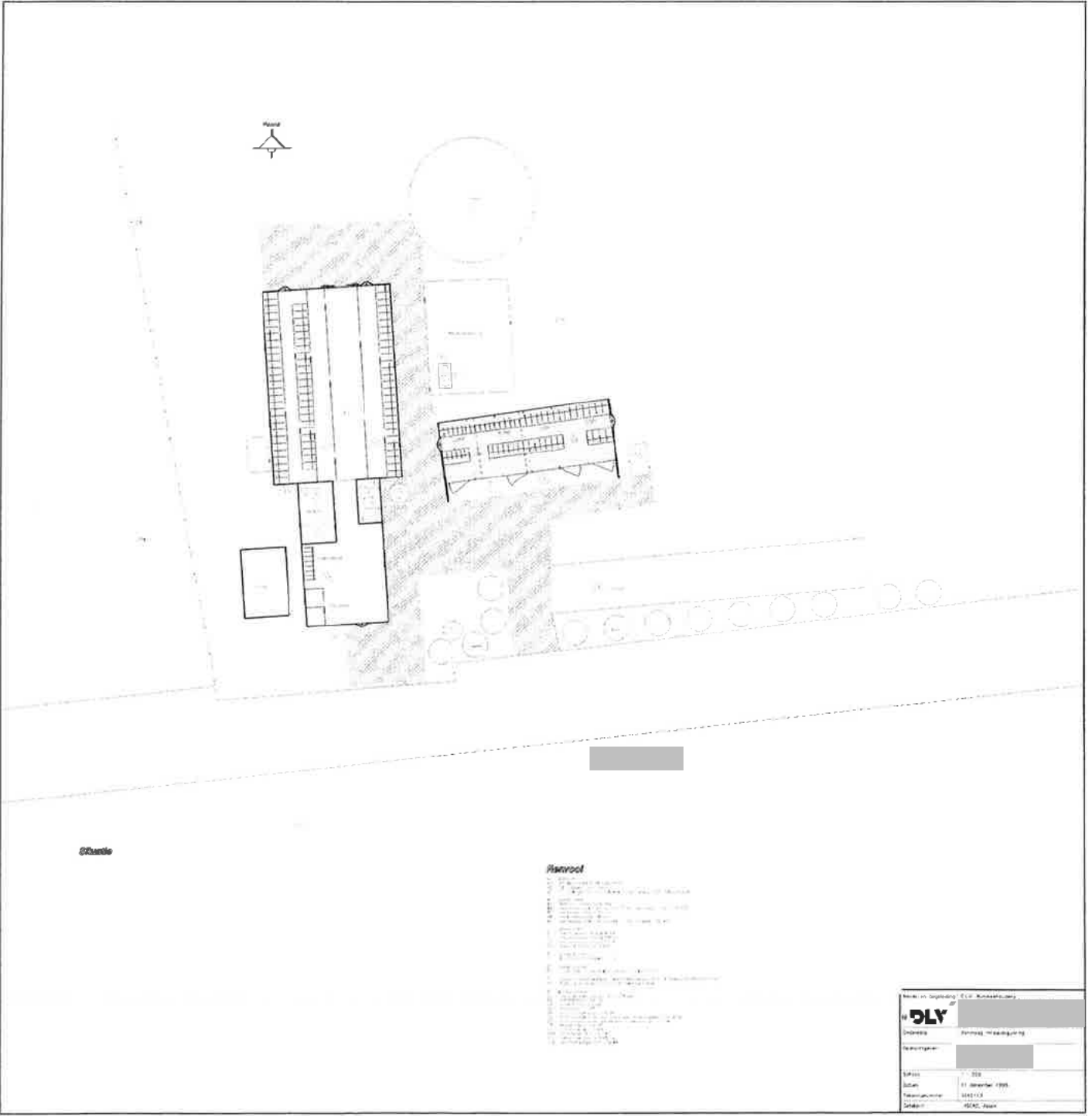

GRunde

- Risiproof**
- 1. ...
 - 2. ...
 - 3. ...
 - 4. ...
 - 5. ...
 - 6. ...
 - 7. ...
 - 8. ...
 - 9. ...
 - 10. ...
 - 11. ...
 - 12. ...
 - 13. ...
 - 14. ...
 - 15. ...
 - 16. ...
 - 17. ...
 - 18. ...
 - 19. ...
 - 20. ...
 - 21. ...
 - 22. ...
 - 23. ...
 - 24. ...
 - 25. ...
 - 26. ...
 - 27. ...
 - 28. ...
 - 29. ...
 - 30. ...
 - 31. ...
 - 32. ...
 - 33. ...
 - 34. ...
 - 35. ...
 - 36. ...
 - 37. ...
 - 38. ...
 - 39. ...
 - 40. ...
 - 41. ...
 - 42. ...
 - 43. ...
 - 44. ...
 - 45. ...
 - 46. ...
 - 47. ...
 - 48. ...
 - 49. ...
 - 50. ...
 - 51. ...
 - 52. ...
 - 53. ...
 - 54. ...
 - 55. ...
 - 56. ...
 - 57. ...
 - 58. ...
 - 59. ...
 - 60. ...
 - 61. ...
 - 62. ...
 - 63. ...
 - 64. ...
 - 65. ...
 - 66. ...
 - 67. ...
 - 68. ...
 - 69. ...
 - 70. ...
 - 71. ...
 - 72. ...
 - 73. ...
 - 74. ...
 - 75. ...
 - 76. ...
 - 77. ...
 - 78. ...
 - 79. ...
 - 80. ...
 - 81. ...
 - 82. ...
 - 83. ...
 - 84. ...
 - 85. ...
 - 86. ...
 - 87. ...
 - 88. ...
 - 89. ...
 - 90. ...
 - 91. ...
 - 92. ...
 - 93. ...
 - 94. ...
 - 95. ...
 - 96. ...
 - 97. ...
 - 98. ...
 - 99. ...
 - 100. ...

Name in Auftrag: E.O. K... ..	
OLY	
Ordnung:
Projektname:
Skizze:	1:100
Datum:	11. November 1999
Zeichnung:	04/11/99
Zeichner:	HEMS, J... ..

2/5/02		Aan: Afdelingshoofd
Van afdeling: Bouw- en Milieuzaken		Onderwerp: Melding in het kader van het Besluit melkrundveehouderijen milieubeheer (artikel 8.40 Wm) van [redacted] voor het uitbreiden van een melkrundveehouderij
Opgesteld door: [redacted]		
Portefeuillehouder: [redacted]		
Datum: 14 mei 2002		
Paraaf afd.hfd:		Conceptbeslissing: Melding accepteren
Overleg gepleegd met:		
Openbaar: <input checked="" type="checkbox"/> Ja <input type="checkbox"/> Actief <input checked="" type="checkbox"/> Passief <input type="checkbox"/> Nee		
Inspraak: <input type="checkbox"/> Ja <input checked="" type="checkbox"/> Nee		
Ondernemingsraad: <input type="checkbox"/> Ja <input checked="" type="checkbox"/> Nee		
Financiële gevolgen: <input type="checkbox"/> Ja <input checked="" type="checkbox"/> Nee		Opmerkingen: <input type="checkbox"/> geen / <input type="checkbox"/> wel begrotingswijziging <input type="checkbox"/> geen / <input type="checkbox"/> wel kredietbesluit <input type="checkbox"/> geen / <input type="checkbox"/> wel dekkingsbesluit
Personele / organisatorische gevolgen: <input type="checkbox"/> Ja <input checked="" type="checkbox"/> Nee		Opmerkingen:
	Af [redacted]	
Akk.	[redacted]	
Bespr. met portefeuille- houder	[redacted]	

Toelichting bij voorstel

Afdeling: Bouw- en Milieuzaken

Datum: 14 mei 2002

Onderwerp: Melding in het kader van het Besluit melkrundveehouderijen milieubeheer (artikel 8.40 Wm) van [redacted] voor het uitbreiden van een melkrundveehouderij

Algemeen

Naar aanleiding van een milieucontrole op 14 april 1994 is geconstateerd dat de inrichting van rechtswege onder de werkingssfeer van het Besluit melkrundveehouderijen milieubeheer is komen te vallen. Vervolgens is op 11 juni 1995 een melding ingediend in het kader van dit besluit voor de uitbreiding van het bedrijf met een jongveestal.

Deze uitbreiding is nooit gerealiseerd. Dit is tijdens de milieucontrole van 1 september 1997 geconstateerd.

Melding artikel 8.40 Wm

De inrichting kan voldoen aan de criteria behorende bij het Besluit melkrundveehouderijen milieubeheer en derhalve kan de melding worden geaccepteerd op basis van de gegevens die bekend zijn ten tijde van de indiening van de melding.

De melding heeft betrekking op het uitbreiden van de inrichting met het vergroten en vernieuwen van de jongveestal en berging. Ten tijde van de melding was geen milieukundige tekening aanwezig. Na telefonisch contact met de heer De Bruin is alsnog een milieukundige tekening overlegd.

De afstand van de inrichting tot het dichtstbijzijnde als kwetsbaar aangemerkt gebied, als bedoeld in artikel 2, eerste lid onder a. en b. Wet ammoniak en veehouderij, zijnde bosgebied, bedraagt circa 460 meter.

Op de inrichting rusten rechten tot het houden van maximaal 81 melkkoeien en 53 stuks vrouwelijk jongvee. Er vindt geen uitbreiding plaats van het aantal te houden dieren.

Voor de uitbreiding van de melkrundveehouderij met het vergroten en vernieuwen van de jongveestal en berging is op 9 januari 2002 een bouwvergunning aangevraagd.

Toetsing voorschriften

De voorschriften behorende bij het Besluit melkrundveehouderijen milieubeheer zijn van toepassing op de inrichting aan [redacted]

In de voorschriften behorende bij het besluit wordt het bevoegd gezag enkele malen de gelegenheid geboden tot het stellen van nadere eisen. Op dit moment is er geen aanleiding om aan te nemen dat van deze gelegenheid gebruikt dient te worden gemaakt.

Conclusie

- Melding overeenkomstig de bijgevoegde stukken accepteren;
- Geen nadere eisen stellen;
- In de brief opnemen waarvoor de melding wordt gedaan.



Sitatie is hier invullen wat gevraagd wordt

Vraag is: Aanvragen van vergoeding

1 Naam

Adres en telefoonnummer

Postcode en plaats

2. Meldt het

voorgenoemd tijdstip een inrichting van de melkruimtevoorziening

U bent wettelijk verplicht om de melding te doen, dan wel de melding wordt vervolgd

3 Plaats waar de melkruimtevoorziening is of zal worden gevestigd

Adres en telefoonnummer

Postcode en gemeente

4 Gegevens met betrekking tot het van toepassing zijnde voorschrift

4.1 Worden meer dan 50 melkruimtevoorzieningen gehouden, 50 schapen gedurende de allerpaarste niet meegerekend

4.2 Worden meer dan 50 geiten gehouden?

4.3 Worden pasieren bedrijfsmatig gehouden?

4.4 Worden meer dan 50 konijnrenosters gehouden?

4.5 Worden meer dan 100 stuks melkruimtevoorzieningen?

4.6 Wordt dunne mest opgeslagen in: a. bassins met een oppervlak dan 750 m² b. bassins met een grote inhoud dan 2500 m³ c. bassins waarin wordt beucht of geforceerd mest?

4.7 Zijn andere ruitstahoudende kunststoffen aanwezig dan die van de Klasse C?

4.8 Zijn meer dan 400 kg bestrijdingsmiddelen aanwezig?

4.9 Wordt elektriciteit voor elektrische installaties betrokken van andere bronnen dan het orenbare elektriciteitsnet?

4.10 Wordt in de inrichting een andere brandstof dan gas, gasolie of lichtolie toegevoerd voor ruimteverwarming of warmtevoorziening gebouwen?

4.11 Is de propaan aanwezig in een stationair reservoir waarvoor het Basalruimtevoorzieningsplan NIET van toepassing is?

4.12 a. Is een ondergrondse tank voor de opslag van gasolie en lichte stookolie onder een aantal gemaakt? b. Is een ondergrondse tank voor de opslag van gasolie en lichte stookolie onder een gebouw gelegen?

4.13 Worden K1 of K2-voorzieningen in ondergrondse of bovengrondse tanks opgeslagen?

4.14 Bedraagt de bovengrondse opslag van gasolie en lichte stookolie meer dan 5000 liter?

4.15 Worden motorbrandstoffen aan de hand afgeleverd?

4.16 Is i.v.m. de ligging van een melkbasin een vergoeding vereist? (zie toelichting)

4.17 Is i.v.m. de ligging van de inrichting ten opzichte van aangrenzende gebouwen een vergoeding vereist? (zie toelichting)

4.18 Is i.v.m. de ligging van de inrichting ten opzichte van voor verzuiling gevoelige gebouwen een vergoeding vereist? (zie toelichting)

Indien één van de bovenstaande vragen met JA is beantwoord, is voor de melkruimtevoorziening een milieuvergoeding vereist

5. Nadere gegevens

5.1 Ligt een bestaande opslag voor vaste dierlijke mest op minder dan 50 m van woning?

5.2 Ligt een bestaande opslag voor gas of stempas op minder dan 25 m van woning?

5.3 Is een installatie, gebouwd voor 1 juni 1987, aanwezig?

5.4 Is een bestaande opslag voor 1 juni 1987, aanwezig?

Datum Handtekening

1 Voor een melkruimtevoorziening geldt ondermeer dat deze plaatselijk of in hoofdzaak bestemd is voor het bedrijfsmatig houden van melkruime-

4-3-02

oprichten, uitbreiden of wijzigen zal zijn gereserveerd. De gemeente kan dan voor de afslap controleren of aan de voorschriften van het besluit kan worden voldaan.

Rubriek 3 In deze rubriek moet u het adres invullen, waar de melkruimtevoorziening is of zal worden gevestigd.

Rubriek 4 De vragen 4.1 t/m 4.18 hebben betrekking op onderwerpen die beschrijft zijn voor het afgeven van vergoeding. Het is niet nodig om alle vragen te beantwoorden. Het is voldoende om de vragen met ja te beantwoorden, is het besluit niet van toepassing. In dat geval is voor de melkruimtevoorziening een milieuvergoeding vereist.

Vraag 4.1 Tijdens de afloopperiode mogen naast het aantal mestvatenrechten nog maximaal 50 schapen worden gehouden. Elk van de onafgeleverde voor schapen (zie bijlage IV van het Besluit), komen 100 schapen overeen met 50 mestvatenrechten. Gedurende de afloopperiode mogen dus maximaal 150 schapen in de inrichting worden gehouden.

Vraag 4.2 Het besluit is van toepassing zolang niet meer dan 100 stuks melkruime aanwezig zijn. Wat onder melkruime dient te worden verstaan, kunt u lezen in de brochure "melkruimevoorzieningen".

Vraag 4.3 Dunne mest is vergoedbaar en bestaat uit feces of urine van landbouwhuisdieren, al dan niet vermengd met mossen, sporen, eierrijke afvalresten. Een bassin is een reservoir, bestemd en geschikt voor het bewaren van dunne mest, dat niet geheel of gedeeltelijk is opgeleverd onder een stal.

Vraag 4.4 Onder gas wordt zowel aardgas, butaan, als propaan verstaan.

Vraag 4.5 Het is u bij uw bedrijf een propaanruimte die niet onder de werking van het besluit opslag propaan milieubeheer valt, dan moet u de vraag met "ja" beantwoorden.

Vraag 4.6 De aanwezigheid van een kunststof ondergrondse tank voor deze vloeistoffen leidt tot vergoedingplicht.

Vraag 4.7 Deze vraag kunt u beantwoorden aan de hand van het onderstaande schema.

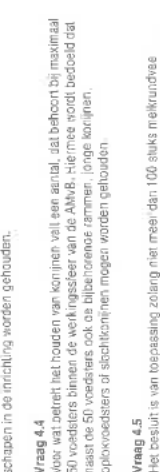

Rubriek 8 Het meldingsformulier met de plattegrond moeten worden ingezonden aan uw gemeente en de regionale inspecteur voor de milieugebied. De adressen van de regionale inspecteurs staan onderaan de volgende bladzijde.

Rubriek 9 Het formulier is onderverdeeld in rubrieken. Per rubriek wordt hieronder een nadere toelichting gegeven:

Rubriek 1 Hier moet u de naam en het adres invullen van degene die de melkruimevoorziening heeft. Dit is degene die verantwoordelijk is voor de feitelijke bedrijfsvoering.

Rubriek 2 In de brochure is uiteengezet wanneer melding moet worden gedaan van het oprichten of uitbreiden van de melkruimevoorziening of het wijzigen van de werkwijze en wanneer een bestaande inrichting moet worden gemeld. Indien de melding wordt gedaan vóór het oprichten of uitbreiden of wijzigen van het bedrijf, wijzigen van de werkwijze, moet u het voorgenomen tijdstip invullen, waarop het

Rubriek 3 Deze vraag kunt u beantwoorden aan de hand van het onderstaande schema.

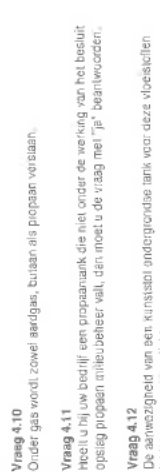

Rubriek 4 Het meldingsformulier met de plattegrond moeten worden ingezonden aan uw gemeente en de regionale inspecteur voor de milieugebied. De adressen van de regionale inspecteurs staan onderaan de volgende bladzijde.

Rubriek 5 Het formulier is onderverdeeld in rubrieken. Per rubriek wordt hieronder een nadere toelichting gegeven:

Rubriek 6 Hier moet u de naam en het adres invullen van degene die de melkruimevoorziening heeft. Dit is degene die verantwoordelijk is voor de feitelijke bedrijfsvoering.

Rubriek 7 In de brochure is uiteengezet wanneer melding moet worden gedaan van het oprichten of uitbreiden van de melkruimevoorziening of het wijzigen van de werkwijze en wanneer een bestaande inrichting moet worden gemeld. Indien de melding wordt gedaan vóór het oprichten of uitbreiden of wijzigen van het bedrijf, wijzigen van de werkwijze, moet u het voorgenomen tijdstip invullen, waarop het

Rubriek 8 Deze vraag kunt u beantwoorden aan de hand van het onderstaande schema.

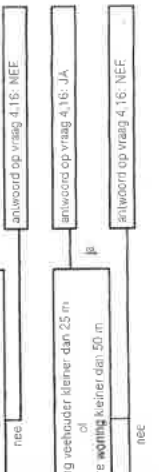

Rubriek 9 Het meldingsformulier met de plattegrond moeten worden ingezonden aan uw gemeente en de regionale inspecteur voor de milieugebied. De adressen van de regionale inspecteurs staan onderaan de volgende bladzijde.

Rubriek 10 Het formulier is onderverdeeld in rubrieken. Per rubriek wordt hieronder een nadere toelichting gegeven:

Rubriek 11 Hier moet u de naam en het adres invullen van degene die de melkruimevoorziening heeft. Dit is degene die verantwoordelijk is voor de feitelijke bedrijfsvoering.

Rubriek 12 In de brochure is uiteengezet wanneer melding moet worden gedaan van het oprichten of uitbreiden van de melkruimevoorziening of het wijzigen van de werkwijze en wanneer een bestaande inrichting moet worden gemeld. Indien de melding wordt gedaan vóór het oprichten of uitbreiden of wijzigen van het bedrijf, wijzigen van de werkwijze, moet u het voorgenomen tijdstip invullen, waarop het

Rubriek 13 Deze vraag kunt u beantwoorden aan de hand van het onderstaande schema.



Onder woning wordt verstaan een woning van dertien. Afstanden moeten worden gemeeten vanaf het bedrijfsmatige onderdeel van de melkruimevoorziening, dat het dichtst bij een woning is gelegen.

Rubriek 14 Het meldingsformulier met de plattegrond moeten worden ingezonden aan uw gemeente en de regionale inspecteur voor de milieugebied. De adressen van de regionale inspecteurs staan onderaan de volgende bladzijde.

Rubriek 15 Het formulier is onderverdeeld in rubrieken. Per rubriek wordt hieronder een nadere toelichting gegeven:

Meldingsformulier Besluit melkrundveehouderijen milieubeheer

Vraag 4.17
Deze vraag kunt u beantwoorden aan de hand van het onderstaande schema

bedrijf opgericht na 1 augustus 1991	ja	afstand tot woning kleiner dan 50 meter	nee	antwoord op vraag 4.17: JA
	nee		ja	antwoord op vraag 4.17: NEE
meer dan 50 stuks melkrundvee aanwezig	ja	afstand tot woning kleiner dan 50 meter	nee	antwoord op vraag 4.17: JA
	nee		ja	antwoord op vraag 4.17: NEE
afstand tot woning kleiner dan 25 meter	ja		nee	antwoord op vraag 4.17: JA
	nee		ja	antwoord op vraag 4.17: NEE

Onder woning wordt verstaan een woning van dierden. Afstanden moeten worden gemeten vanaf het belangrijkste onderdeel van de melkrundveehouderij, dat het dichtst bij een woning is gelegen (geteld dus ook voor een meststelsel ouder dan 1-0-87).

Vraag 4.18
Deze vraag kunt u beantwoorden aan de hand van het onderstaande schema.

bedrijf opgericht na 1 augustus 1991	ja	depositie meer dan 15 mol	ja	antwoord op vraag 4.18: JA
	nee		nee	antwoord op vraag 4.18: NEE
opzichling dan wel hervestiging na 31 december 1985	ja	depositie meer dan 30 mol	ja	antwoord op vraag 4.18: JA
	nee		nee	antwoord op vraag 4.18: NEE
fysische of toegenane depositie op 31-12-86 meer dan 30 mol	ja	huidige depositie meer dan te be-lijke of toegenane op 31-12-86	ja	antwoord op vraag 4.18: JA
	nee		nee	antwoord op vraag 4.18: NEE
huidige depositie meer dan 30 mol	ja	ontbreekt vergunning voor die toename	ja	antwoord op vraag 4.18: JA
	nee		nee	antwoord op vraag 4.18: NEE
ontbreekt vergunning voor die toename	ja	ontbreekt vergunning voor die toename	ja	antwoord op vraag 4.18: JA
	nee		nee	antwoord op vraag 4.18: NEE

Onder hervestiging wordt verstaan verplaatsing van de melkrundveehouderij als gevolg van landinrichtingsprojecten, stadsuitbreiding, bestaansleg of natuurontwikkeling.

Rubriek 5
In deze rubriek moet u een aantal gegevens vermelden op basis waarvan de gemeente zich een oordeel kan vormen over de aard en de omvang van het melkrundveehouderijbedrijf en van de ligging ten opzichte van de omgeving. Deze gegevens zijn van belang voor het eventueel stellen van nadere eisen.

Adressen Regionale inspecties van de Volksgezondheid voor de Milieugezondheid

1. Insp. Groningen, Friesland en Drenthe Postbus 90020 9700 RM, Groningen	4. Insp. Noord-Holland Postbus 1182 2001 RD, Haarlem	7. Insp. Zuid-Holland Postbus 5312 2280 HH, Rijswijk
2. Insp. Overijssel en Flevoland Postbus 7009 8007 HA, Zwolle	5. Insp. Zeeland Postbus 472 4390 AL, Middelburg	8. Insp. Utrecht Postbus 13154 3507 LD, Utrecht
3. Insp. Gelderland Postbus 3013 6800 DR, Arnhem	6. Insp. Limburg Huisweging 17a 6412 SB, Heerlen	9. Insp. Noord-Brabant Postbus 90134 5200 MA, 's-Hertogenbosch

Behoort hij bezit van landbouwgronden en welhouden
dergelijke Milieuzoektochten van 21-05-2002
BIA/AYL-2002/15164 de Steerstaats



VOORGEVEL

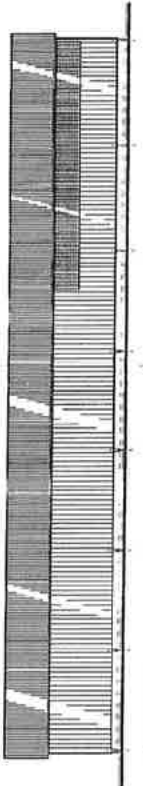

RECHTER ZIJDEGEVEL
* en achterzijde gelijk aan oplichting *

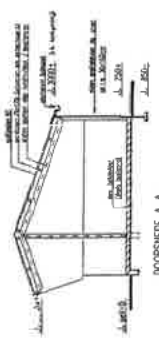

DOORSNEDEN A-A

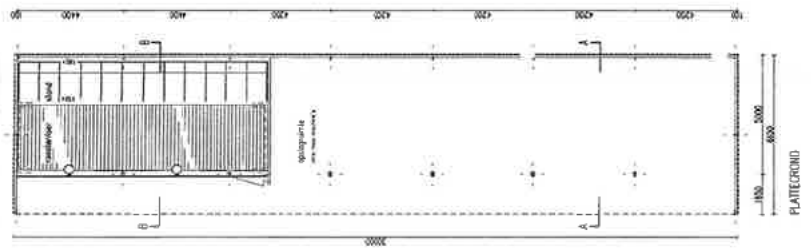

PLATEERDING

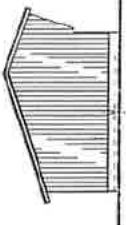

ACHTERGEVEL

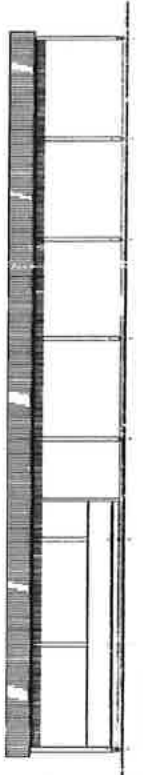

LINKER ZIJDEGEVEL

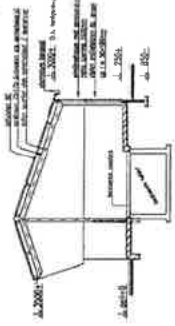

DOORSNEDEN B-B

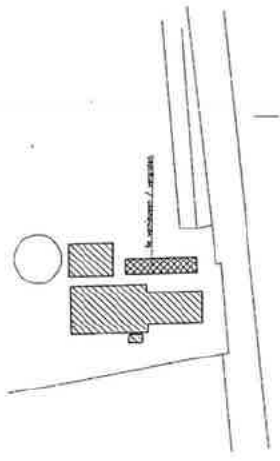

SITUATIE
interne bouw groepen lijnen
1:1000
1:1000
1:1000



Bureau B. J. Oosting
Oostelijke Bouwgroep
Oostelijke Bouwgroep
Oostelijke Bouwgroep

materialen + kleuren:

Afwerking	gevels	rood
gevels (1ste)	gevels	rood
gevels (2de)	gevels	rood
gevels (3de)	gevels	rood
gevels (4de)	gevels	rood
gevels (5de)	gevels	rood
gevels (6de)	gevels	rood
gevels (7de)	gevels	rood
gevels (8de)	gevels	rood
gevels (9de)	gevels	rood
gevels (10de)	gevels	rood

Plan: versieren en vergroten projectie / berging

Ontwerp	1:1000	1:1000	1:1000
Scale	1:1000	1:1000	1:1000
Scale	1:1000	1:1000	1:1000
Scale	1:1000	1:1000	1:1000

Algemeen Bouwkundig Bureau Piet Oosting
Algemeen Bouwkundig Bureau Piet Oosting
Algemeen Bouwkundig Bureau Piet Oosting



VANWESTREENEN
ADVISEURS VOOR HET BUITENGEBIED

BIJLAGE 17 OVEREENKOMST



Aan
Gemeente Midden Drenthe
[redacted]
Postbus 24
9410 AA Beilen

Wijster, 24-11-2014

Behandeld door [redacted]

Betr.: Verzoek (gedeeltelijke) intrekking
Milieuvergunning [redacted]

Geachte [redacted]

Namens [redacted] eigenaar van het perceel [redacted] dienen wij een schriftelijk verzoek in om de bestaande Milieuvergunning van 81 melkkoeien (diercode A.100.1) en 63 stuks jongvee (diercode A3) in te trekken wegens vermindering/wijziging van het aantal dieren.

Op het bedrijf van [redacted] zullen voortaan geen dieren worden gehouden. De niet meer door [redacted] benutte ammoniakrechten, zijnde 1015,2 kg NH3 afkomstig van 81 melkkoeien (diercode A.1.100.1) en 63 stuks jongvee (diercode A3) worden middels een aanvraag Natuurbeschermingswetvergunning overgedragen aan het bedrijf van EPM BV Vorrelveenscheweg 3A 9415 TE Hijken. Dit verzoek is mede ondertekend door [redacted]

Graag ontvangen wij een schriftelijke reactie op deze gedeeltelijke intrekking.

Met vriendelijke groet,

[redacted]







[redacted]

[redacted]

[redacted]



Salderingsovereenkomst ammoniak

De ondergetekenden:

Naam en voorletters : 
KvK-nummer : 
Adres : 
Postcode/woonplaats : 
BTW nummer : 
Banknr. : 

hierna te noemen Verkoper;

en

Naam en voorletters :  handelend namens EPM BV
KvK-nummer : 
Adres : Vorrelveenseweg 3A
Postcode/woonplaats : 9415 TE Hijken
BTW nummer :

hierna te noemen Koper;

Verklaren te zijn overeengekomen:

- Ammoniakemissie rechten (stikstofdepositie rechten) te verplaatsen van het bedrijf van Verkoper naar dat van Koper in het kader van de Natuurbeschermingswet.

De overdracht omvat **1015,2** kg ammoniakemissie rechten (de daarvan afgeleide stikstofdepositie). De overdracht omvat de ammoniak emissie van **81 melkkoeien** (diercode A.100.1) en 63 stuks jongvee (diercode A 3)

Hierbij in aanmerking nemende dat:



- a. De verkoper (eigenaar/pachter/zakelijk) gerechtigde is van het bedrijf gelegen aan het  en dit bedrijf beschikt over een rechtsgeldige milieuvergunning vanaf het moment van aanwijzen van de Natura 2000-gebieden en de stallen nog feitelijk aanwezig zijn.
- b. De verkoper zich bereid verklaard heeft, door middel van de overdracht van de ammoniakproductieruimte voortkomend uit het geheel of gedeeltelijk intrekken van diens milieuvergunning, medewerking te verlenen aan de uitbreiding/totstandkoming van de Natuurbeschermingswetvergunning van de koper.

Partijen verklaren deze overeenkomst te zijn aangegaan onder volgende voorwaarden en bedingen:

Koopsom en omzetbelasting

De koopsom bedraagt totaalbedrag: € 1015,2 kg x €). excl. BTW

Betaling

- a. De koopsom zal door de koper worden gestort op bankrekeningnummer  ten name van Derden gelden rekening van notaris Lindeyer te Beilen, onder vermelding van , binnen 2 weken na ondertekenen van de overeenkomst.
- b. De koopsom wordt aan de verkoper uitbetaald binnen 14 dagen na onherroepelijk worden van de Nb-wetvergunning van de koper.
- c. Wanneer er ontbindende voorwaarden in werking treden zal de koopsom aan de koper worden terugbetaald met inachtneming van de hiervoor vermelde voorwaarden.

Verkoper verklaart:

- a. Dat de geleverde ammoniakrechten voort komen uit een geldige milieuvergunning en die zijn vastgesteld conform het landelijk beleidskader.
- b. Hij deze milieuvergunning, als gevolg van het overdragen van ammoniak, geheel of gedeeltelijk intrekt waardoor de rechten vrij overdraagbaar zijn.
- c. Hij de rechten niet heeft afgegeven of overgedragen aan andere instanties, en deze van rechtswege ook geen aanspraak kunnen maken op deze rechten.
- d. Hij hiermee zijn maximale medewerking verleent aan de uitbreiding/totstandkoming van de Natuurbeschermingswet van de koper.
- e. Dat hij overigens ook zonder enig voorbehoud de beschikking heeft over de te verplaatsen rechten.

Koper verklaart:

Bekend te zijn met de wet- en regelgeving wat betreft de Natuurbeschermingswet en de hiermee samenhangende vergunningen en betreffende rechten en plichten.

Risico's:

- De ammoniakrechten komen vanaf datum overeenkomst voor rekening en/of risico van de koper, behalve als koper de overeengekomen hoeveelheid niet kan leveren. In dit geval wordt het verschil naar rato verrekend.

Medewerking koper/verkoper:

- a. Verkoper en koper zijn verplicht betreffende de levering en registratie van de ammoniakrechten alle daartoe benodigde bewijsstukken en/of documenten aan te leveren, dan wel voor inzage ter beschikking te stellen.
- b. De volgende stukken zijn nodig bij het proces:
 - Alle verleende milieuvergunningen vanaf 11 oktober 1996
 - Of vergelijkbare bewijsstukken.
- c. Verkoper en koper hebben ten opzichte van elkaar een informatieplicht over de procedure en gang van zaken omtrent de overdracht van de rechten, de procedure intrekking milieuvergunning en procedure verlening Nb-wetvergunning.

Aanvragen/intrekken vergunningen:

- a. Verkoper zal het proces van de intrekking van de geldende milieuvergunning in werking stellen. Dit in overleg met de adviseur van/en de kopende partij i.v.m. de aanvraag van de nieuwe Nb-wetvergunning bij de koper.
- b. De koper zal maximale medewerking verlenen door het aanvragen van een Nb-wetvergunning dan wel uitbreiding ervan. Bij dit proces zal duidelijk worden of de betreffende rechten toe te passen zijn.

Kosten:

- Eventuele kosten die na overdracht plaatsvinden m.b.t. registratie of toepassing van de ammoniakrechten zijn voor rekening van de koper.
- Als verkoper zelf een NB-vergunning aanvraagt, dan zijn de kosten hiervan voor verkoper.

Met het ondertekenen van deze overeenkomst besluit verkoper de genoemde hoeveelheid ammoniak aan koper beschikbaar te stellen.

Datum: 24-11-2014

Verkoper

Koper

Plaats: Beilen

Plaats: Hijken

Naam :

Naam :





VAN WESTREENEN
ADVISEURS VOOR HET BUITENGEBIED

BIJLAGE 18 MELDING ACTIVITEITENBESLUIT + AFWIKKELING GEMEENTE



Postadres Postbus 24, 9410 AA Beilen
Telefoon (0593) 53 92 22
Internet www.middendrenthe.nl
E-mail gemeente@middendrenthe.nl

Van Westreenen BV
t.a.v. [redacted]
Varsseveldseweg 65D
7131JA Lichtenvoorde

Bezoekadres
Beilen Raadhuisplein 1
ma, di, vr 8.30 - 12.00 uur
wo 8.30 - 16.00 uur
do 8.30 - 20.00 uur
Smilde Hoofdweg 24
ma, do 8.30 - 12.00 uur
Westerbork B.G. van Weezelplein 10
di 8.30 - 12.00 uur

Datum: 17 april 2015
Behandeld door: [redacted]
Zaaknummer: 381462 **Pincode:** 1402
Onderwerp: Uitgaande brief

Uw brief van: 13 januari 2015
Uw kenmerk: oyshmimb1p/
Bijlagen:
Verzonden op: 20 april 2015

Geachte [redacted]

Op 13 januari 2015 heeft u namens [redacted] een melding ingediend voor het intrekken van de veestapel. De melding is ingediend in verband met de verkoop van ammoniak.

De ingediende melding bleek niet geheel juist te zijn. Daarom heeft u op 25 maart 2015 een aanvulling gedaan.

Activiteitenbesluit

Per 1 januari 2013 is het bedrijf van rechtswege onder het Activiteitenbesluit komen te vallen. Aanwezig waren 81 melkkoeien en 53 stuks jongvee. Dit aantal stuks vee komt overeen met 976,2 kg NH₃.

In verband met de verplaatsing van de ammoniak naar het bedrijf van [redacted] zijn er na het doen van deze melding geen ammoniakrechten meer aanwezig. De activiteiten die aan de hand van de voorheen verleende meldingen overblijven worden niet meer als bedrijfsmatig gezien.

Vragen

Voor meer informatie kunt u contact opnemen met [redacted] van de Regionale Uitvoeringsdienst Drenthe (RUD) via telefoonnummer [redacted]

E. Quené, teamleider Team Vergunningen, RUD Drenthe
namens burgemeester en wethouders van de gemeente Midden-Drenthe
namens deze,

Met vriendelijke groet,
namens burgemeester en wethouders van Midden-Drenthe,



senior vergunningverlener

Melding Activiteitenbesluit

Hierbij doe ik (namens) , melding van het veranderen van het bedrijf . Het voor de melding gebruikte e-mail adres is

Vragenboom niet doorlopen

U hebt er voor gekozen om de verandering van uw bedrijf direct te melden en niet eerst de vragenboom te doorlopen. Daarom is het niet mogelijk om de milieuregels uit het Activiteitenbesluit die op uw bedrijf van toepassing zijn samen te stellen.

Gegevens melder

Naam melder:	<input type="text"/>
Adres:	Varsseveldseweg 65 d 7131 JA LICHTENVOORDE
Telefoon:	<input type="text"/>
Fax:	<input type="text"/>
E-mail:	<input type="text"/>

Gegevens drijver

Naam drijver:	<input type="text"/>
Telefoon:	<input type="text"/>
Fax:	<input type="text"/>
E-mail:	<input type="text"/>

Gegevens bedrijf

Naam bedrijf:	<input type="text"/>
Adres bedrijf:	<input type="text"/>
Toelichting locatie:	<input type="text"/>
KvK nummer:	<input type="text"/>
Type inrichting:	onbekend
Reden van melding:	Veranderen van het bedrijf

Correspondentieadres melding

Correspondentie sturen naar het adres van de melder.

Beschrijving activiteiten

Datum veranderen bedrijf:	25-03-2015
---------------------------	------------

Beschrijving activiteiten:	Wijziging / aanvulling op melding AIM d.d. 13 januari 2015 met kenmerk oyshmimb1p. In tegenstelling tot hetgeen in de melding d.d. 13 januari 2015 wordt de bestaande vergunning ingetrokken voor het houden van 53 st. jongvee (cat. A3) in plaats van 63 stuks jongvee. De totale emissie van de ingetrokken vergunning voor de genoemde veebezetting bedraagt hierdoor 976,2 kg NH3 (i.p.v. 1.015,2 kg).
Bijlage met beschrijving toevoegen:	Nee

Extra informatie bij de melding

U hebt geen extra informatie bij de melding gevoegd.

Bijlagen op papier

U moet de volgende bijlagen op papier toesturen aan het bevoegd gezag.

- Indeling bedrijf (verandering):
 - de grenzen van het terrein van uw bedrijf;
 - de ligging en de indeling van de gebouwen;
 - de functie van de te onderscheiden ruimten;
 - de ligging van de bedrijfsriolering;
 - de plaats van de lozingspunten.
- Situatieschets van het bedrijf en in de omgeving gelegen gebouwen (schaal minimaal 1:10.000 en een noordpijl)
- Rapport akoestisch onderzoek (in overleg met bevoegd gezag)
- Rapport bodemkwaliteit (in overleg met bevoegd gezag)

Gegevens bevoegd gezag

Gemeente Midden-Drenthe Afdeling Bouwen en Wonen Postbus 24 9410 AA Beilen
--

Correspondentienummer

Wilt u alstublieft, als u schriftelijk of mondeling contact zoekt, onderstaand nummer als correspondentienummer gebruiken?

Correspondentienummer: **Apkhmhxxier**

Datum en tijdstip melding: 25-03-2015 13:31



VANWESTREENEN

ADVISEURS VOOR HET BUITENGEBIED

BIJLAGE 19 GEGEVENS VERGUNNINGEN XXXXXXXXXX



Melding Activiteitenbesluit

Hierbij doe ik, [REDACTED] (namens [REDACTED]), melding van de verandering van de inrichting [REDACTED]. Het voor de melding gebruikte e-mail adres is info@hoeve-advies.nl.

Vragenboom niet doorlopen

U hebt er voor gekozen om de verandering van uw bedrijf direct te melden en niet eerst de vragenboom te doorlopen. Daarom is het niet mogelijk om de milieuregels uit het Activiteitenbesluit die op uw bedrijf van toepassing zijn samen te stellen.

Gegevens melder

Naam melder:	[REDACTED]
Adres:	Oude Rijksweg 561 7954 GM ROUVEEN
Telefoon:	[REDACTED]
Fax:	[REDACTED]
E-mail:	info@hoeve-advies.nl

Gegevens drijver inrichting

Naam drijver:	[REDACTED]
Telefoon:	[REDACTED]
Fax:	[REDACTED]
E-mail:	[REDACTED]

Gegevens inrichting

Naam inrichting:	[REDACTED]
Adres inrichting:	[REDACTED]
Toelichting locatie:	[REDACTED]
KvK nummer:	53987136
Type bedrijf:	onbekend
Reden van melding:	verandering

Correspondentieadres melding

Correspondentie sturen naar het adres van de inrichting.

Gegevens verandering inrichting

Datum verandering:	01-08-2014
--------------------	------------

Omschrijving:	Gedeeltelijk staken van de varkenshouderij. Sinds de revisievergunning van 22-08-2001 is er vergunning voor het houden van 260 st. vleesvarkens D.3.100.1 en 32 st. vleesvarkens D.3.100.2 met een gezamenlijke emissie van 762,00 kg NH3. Hiervan worden nu 260 st. vleesvarkens D.3.100.1 en 8 st. vleesvarkens D.3.100.2 ingetrokken (678,00 kg NH3). De ammoniak ervan wordt overgedragen aan [REDACTED] die het in het kader van de Nb-wetvergunning gebruikt om extern te salderen. Binnen de inrichting blijven 24 st. vleesvarkens D.3.100.2 aanwezig. Overige activiteiten ongewijzigd.
Bijlage meezenden:	Nee

Extra informatie bij de melding

U hebt geen extra informatie bij de melding gevoegd.

Bijlagen geüpload

De volgende bestanden zijn toegevoegd aan de melding:

Indeling inrichting (verandering)	2 Overzicht NH3 [REDACTED].pdf
Situatieschets	3 Sit schets mil tek AIM 29-07-2014.pdf

Bijlagen op papier

U moet de volgende bijlagen op papier toesturen aan het bevoegd gezag.

- Rapport akoestisch onderzoek (in overleg met bevoegd gezag)
- Rapport bodemkwaliteit (in overleg met bevoegd gezag)

Gegevens bevoegd gezag

Gemeente Midden-Drenthe Afdeling Bouwen en Wonen Postbus 24 9410 AA Beilen

Correspondentienummer

Wilt u alstublieft, als u schriftelijk of mondeling contact zoekt, onderstaand nummer als correspondentienummer gebruiken?

Correspondentienummer: **nhfkmrzodl**

Datum en tijdstip melding: 29-07-2014 10:52

Overzicht ammoniak salderend bedrijf
d.d. 29-7-2014

Revisievergunning 17 september 1993

Nr.	Rav cat.	Diersoort	Aantal dieren	ammoniak emissie kg NH ₃ /dier	Totaal kg ammoniak emissie
1	D.1.2.100	Kraamzeugen	22	8,3	182,60
2	D.1.3.101	Guste en dragende zeugen	73	4,2	306,60
3	D.1.1.100.1	Gespeende biggen, max. 0,35 m2	342	0,60	205,20
4	D.2.100	Beren	2	5,5	11,00
5	D.3.100.1	Vleesvarkens, max 0,8 m2	24	2,5	60,00
Totaal					765,40

Revisievergunning 22 augustus 2001

Nr.	Rav cat.	Diersoort	Aantal dieren	ammoniak emissie kg NH ₃ /dier	Totaal kg ammoniak emissie
1	D.3.100.1	Vleesvarkens, max 0,8 m2	260	2,5	650,00
2	D.3.100.2	Vleesvarkens, > 0,8 m2	32	3,5	112,00
Totaal					762,00

Intrekken (gedeeltelijk staken) t.b.v. verplaatsen van ammoniak i.k.v. Nb-wet (extern salderen)

Nr.	Rav cat.	Diersoort	Aantal dieren	ammoniak emissie kg NH ₃ /dier	Totaal kg ammoniak emissie
1	D.3.100.1	Vleesvarkens, max 0,8 m2	260	2,5	650,00
2	D.3.100.2	Vleesvarkens, > 0,8 m2	8	3,5	28,00
Totaal					678,00

Blijft over na melding Activiteitenbesluit, 29 juli 2014

Nr.	Rav cat.	Diersoort	Aantal dieren	ammoniak emissie kg NH ₃ /dier	Totaal kg ammoniak emissie
1	D.3.100.1	Vleesvarkens, max 0,8 m2	0	2,5	0,00
2	D.3.100.2	Vleesvarkens, > 0,8 m2	24	3,5	84,00
Totaal					84,00

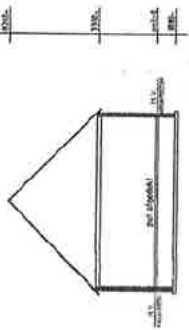

DOORSNEDE 1



DOORSNEDE 2



DOORSNEDE 3



DOORSNEDE 4

deze afdeling wordt nu ingetruiken.
 De vent is al eerder ingetruiken via win 10e ve.

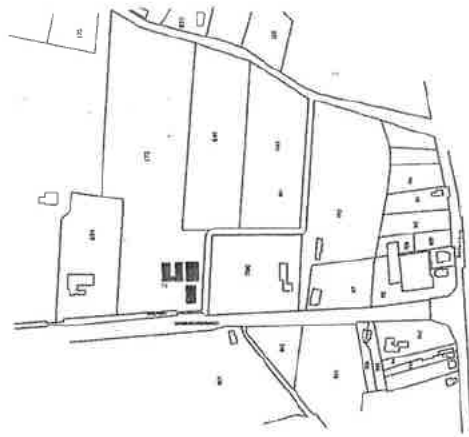
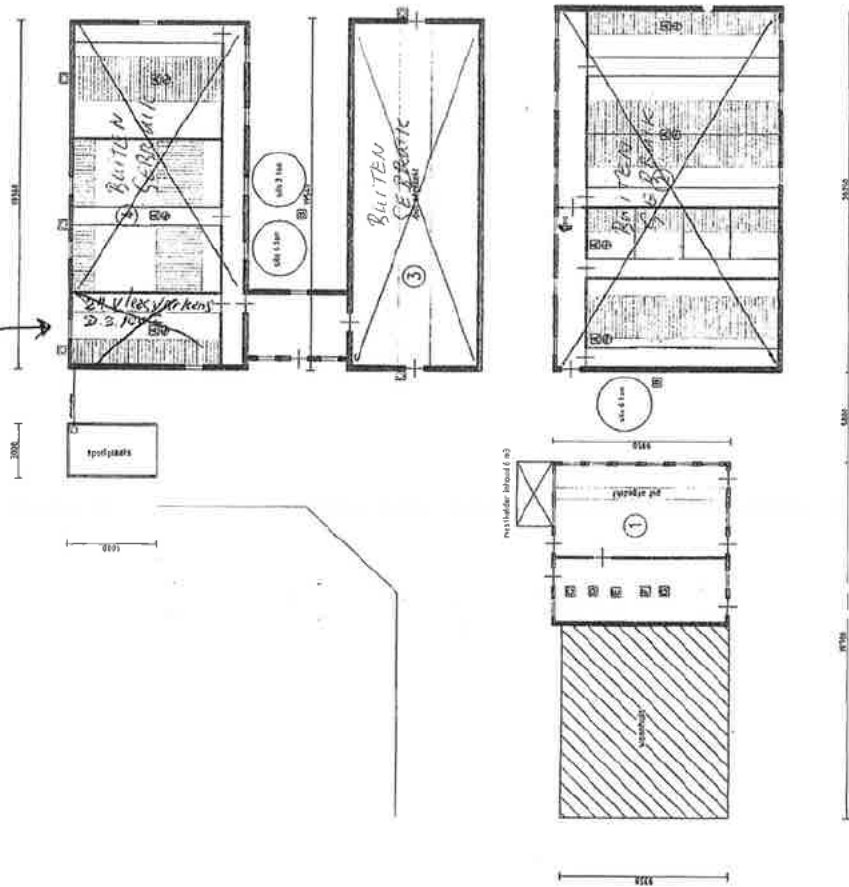

Situatie gemeente Bellen
 1:500
 Schaal 1:2000



Melding BIM 29-07-2014

BIM		BIM		BIM		BIM		BIM		BIM		BIM		BIM		BIM		BIM	
№	omschrijving	№	omschrijving	№	omschrijving	№	omschrijving	№	omschrijving	№	omschrijving	№	omschrijving	№	omschrijving	№	omschrijving	№	omschrijving
1	...	2	...	3	...	4	...	5	...	6	...	7	...	8	...	9	...	10	...
11	...	12	...	13	...	14	...	15	...	16	...	17	...	18	...	19	...	20	...
21	...	22	...	23	...	24	...	25	...	26	...	27	...	28	...	29	...	30	...
31	...	32	...	33	...	34	...	35	...	36	...	37	...	38	...	39	...	40	...
41	...	42	...	43	...	44	...	45	...	46	...	47	...	48	...	49	...	50	...
51	...	52	...	53	...	54	...	55	...	56	...	57	...	58	...	59	...	60	...
61	...	62	...	63	...	64	...	65	...	66	...	67	...	68	...	69	...	70	...
71	...	72	...	73	...	74	...	75	...	76	...	77	...	78	...	79	...	80	...
81	...	82	...	83	...	84	...	85	...	86	...	87	...	88	...	89	...	90	...
91	...	92	...	93	...	94	...	95	...	96	...	97	...	98	...	99	...	100	...





VANWESTREENEN
ADVISEURS VOOR HET BUITENGEBIED

BIJLAGE 20 OVEREENKOMST



correspondentieadres:

Kantoor Wijster
Emelangen 6
9418 TG Wijster

Tel. 06 515 22 830
tel.: 0593-541 409
fax: 0593-541 410

Rabo bank nr.: 10.34.78.426
KvK nr.: 02088739

internet:
<http://www.renkenmakelaardij.nl>

Gemeente Midden Drenthe

t.a.v. [redacted]

Postbus 24

9410 AA Beilen

Uw brief van / Uw kenmerk Ons kenmerk

/

Datum
01-12-2014

Onderwerp Telefoonnummer

Intrekkingsverzoek [redacted]

Behandeld door [redacted]

Bijlagen

Betr.: Verzoek intrekking
milieuvergunning [redacted]

Geachte [redacted]

Namens [redacted] eigenaar van het perceel [redacted] dienen wij een schriftelijk verzoek in om de nog resterende 84 kg NH3 rechten (diercode D.3.100.2) in te trekken.

Op het bedrijf van [redacted] zullen voortaan geen varkens worden gehouden. Deze niet meer door [redacted] benutte ammoniakrechten, zijnde 84 kg NH3 afkomstig van 24 varkens (diercode D.3.100.2) worden middels een aanvraag Natuurbeschermingswetvergunning overgedragen aan het bedrijf van EPM BV Vorrelveenscheweg 3A 9415 TE Hijken.

Graag ontvangen wij een schriftelijke reactie op deze gedeeltelijke intrekking.

Met vriendelijke groet,

[redacted signature]

Bemiddeling door geheel Nederland bij:

Aan en verkoop van complete boerderijen	Netwerk in binnen- en buitenland	Projectontwikkeling	Rentmeesterij
Taxatie	Productieschalen	Emigratiebegeleiding	Nr.: 02086739
Telefoon (0597) 54 12 69	renkenmakelaardij.nl		
Fax (0597) 54 12 82	info@renkenmakelaardij.nl		





Dorpsstraat 83
9699 PC Vriescheloo

Bankrelatie: Rabo nr: 10.34.78.426

Op alle opdrachten en diensten van Renken makelaardij bv zijn van toepassing de voorwaarden van de LMV Makelaar. Op verzoek zenden wij de voorwaarden gratis toe. Iedere aansprakelijkheid is beperkt tot het bedrag dat in voorkomend geval door de beroepsaansprakelijkheidsverzekering wordt betaald.

Salderingsovereenkomst ammoniak

De ondergetekenden:

Naam en voorletters : 
KvK-nummer : 
Adres : 
Postcode/woonplaats : 
BTW nummer : *Landbouw regeling*
Banknummer : 

hierna te noemen Verkoper;
en

Naam en voorletters :  handelend namens EPM BV
KvK-nummer :
Adres : Vorrelveenseweg 3 A
Postcode/woonplaats : 9415 TE Hijken
BTW nummer :

hierna te noemen Koper;

Verklaren te zijn overeengekomen:

- Ammoniakemissie rechten (stikstofdepositie rechten) te verplaatsen van het bedrijf van Verkoper naar dat van Koper in het kader van de Natuurbeschermingswet.
- De overdracht omvat 84 kg ammoniakemissie rechten (de daarvan afgeleide stikstofdepositie). De overdracht omvat de ammoniak emissie van 24 vleesvarkens (diercode D 3.2.1).
- Op het bedrijf blijven geen varkens aanwezig.

Hierbij in aanmerking nemende dat:

- a. De verkoper (eigenaar/pachter/zakelijk) gerechtigde is van het bedrijf gelegen aan de  en dit bedrijf beschikt over een rechtsgeldige milieuvergunning vanaf het moment van aanwijzen van de Natura 2000-gebieden en de stallen nog feitelijk aanwezig zijn.
- b. De verkoper zich bereid verklaard heeft, door middel van de overdracht van de ammoniakproductieruimte voortkomend uit het geheel of gedeeltelijk intrekken van diens milieuvergunning, medewerking te verlenen aan de uitbreiding/totstandkoming van de Natuurbeschermingswetvergunning van de koper.



Partijen verklaren deze overeenkomst te zijn aangegaan onder volgende voorwaarden en bedingen:

Koopsom en omzetbelasting

De koopsom bedraagt totaalbedrag: € [redacted] (84 x € [redacted]), excl. evt. BTW

Betaling

- a. De koopsom zal door de koper worden gestort op bankrekeningnummer [redacted] ten name van Derden gelden rekening van notaris Lindeyer te Beilen, onder vermelding van [redacted], binnen 2 weken na ondertekenen van de overeenkomst.
- b. De koopsom wordt aan de verkoper uitbetaald binnen 14 dagen na onherroepelijk worden van de Nb-wetvergunning van de koper.
- c. Wanneer er ontbindende voorwaarden in werking treden zal de koopsom aan de koper worden terugbetaald met inachtneming van de hiervoor vermelde voorwaarden.

Verkoper verklaart:

- a. Dat de geleverde ammoniakrechten voort komen uit een geldige milieuvergunning en die zijn vastgesteld conform het landelijk beleidskader.
- b. Hij deze milieuvergunning, als gevolg van het overdragen van ammoniak, geheel of gedeeltelijk intrekt waardoor de rechten vrij overdraagbaar zijn.
- c. Hij de rechten niet heeft afgegeven of overgedragen aan andere instanties, en deze van rechtswege ook geen aanspraak kunnen maken op deze rechten.
- d. Hij hiermee zijn maximale medewerking verleent aan de uitbreiding/totstandkoming van de Natuurbeschermingswet van de koper.
- e. Dat hij overigens ook zonder enig voorbehoud de beschikking heeft over de te verplaatsen rechten.

Koper verklaart:

Bekend te zijn met de wet- en regelgeving wat betreft de Natuurbeschermingswet en de hiermee samenhangende vergunningen en betreffende rechten en plichten.



Risico's:

- De ammoniakrechten komen vanaf datum overeenkomst voor rekening en/of risico van de koper, behalve als verkoper de overeengekomen hoeveelheid niet kan leveren. In dit geval wordt het verschil naar rato verrekend.

Medewerking koper/verkoper:

- a. Verkoper en koper zijn verplicht betreffende de levering en registratie van de ammoniakrechten alle daartoe benodigde bewijsstukken en/of documenten aan te leveren, dan wel voor inzage ter beschikking te stellen.
- b. De volgende stukken zijn nodig bij het proces:
 - Alle verleende milieuvergunningen vanaf 11 oktober 1996
 - Of vergelijkbare bewijsstukken.
- c. Verkoper en koper hebben ten opzichte van elkaar een informatieplicht over de procedure en gang van zaken omtrent de overdracht van de rechten, de procedure intrekking milieuvergunning en procedure verlening Nb-wetvergunning.

Aanvragen/intrekken vergunningen:

- a. Verkoper zal het proces van de intrekking van de geldende milieuvergunning in werking stellen. Dit in overleg met de adviseur van/en de kopende partij i.v.m. de aanvraag van de nieuwe Nb-wetvergunning bij de koper.
- b. De koper zal maximale medewerking verlenen door het aanvragen van een Nb-wetvergunning dan wel uitbreiding ervan. Bij dit proces zal duidelijk worden of de betreffende rechten toe te passen zijn.

Kosten:

- Eventuele kosten die na overdracht plaatsvinden m.b.t. registratie of toepassing van de ammoniakrechten zijn voor rekening van de koper.
- Als verkoper zelf een NB-vergunning aanvraagt, dan zijn de kosten hiervan voor verkoper.

Met het ondertekenen van deze overeenkomst besluit verkoper de genoemde hoeveelheid ammoniak aan koper beschikbaar te stellen.

Datum:

Verkoper

Plaats: Beilen

Naam :

Koper

Plaats: Hijken

Naam :



VANWESTREENEN
ADVISEURS VOOR HET BUITENGEBIED

BIJLAGE 21 MELDING ACTIVITEITENBESLUIT + AFWIKKELING GEMEENTE



Melding Activiteitenbesluit

Hierbij doe ik, [REDACTED] (namens [REDACTED], melding van de verandering van de inrichting [REDACTED]. Het voor de melding gebruikte e-mail adres is [REDACTED].

Vragenboom niet doorlopen

U hebt er voor gekozen om de verandering van uw bedrijf direct te melden en niet eerst de vragenboom te doorlopen. Daarom is het niet mogelijk om de milieuregels uit het Activiteitenbesluit die op uw bedrijf van toepassing zijn samen te stellen.

Gegevens melder

Naam melder:	[REDACTED]
Adres:	Varsseveldseweg 65 d 7131 JA LICHTENVOORDE
Telefoon:	[REDACTED]
Fax:	[REDACTED]
E-mail:	[REDACTED]

Gegevens drijver inrichting

Naam drijver:	[REDACTED]
Telefoon:	[REDACTED]
Fax:	[REDACTED]
E-mail:	[REDACTED]

Gegevens inrichting

Naam inrichting:	[REDACTED]
Adres inrichting:	[REDACTED]
Toelichting locatie:	[REDACTED]
KvK nummer:	[REDACTED]
Type bedrijf:	onbekend
Reden van melding:	verandering

Correspondentieadres melding

Correspondentie sturen naar het adres van de melder.

Gegevens verandering inrichting

Datum verandering:	13-01-2015
--------------------	------------

Omschrijving:	is voornemens om de veehouderij (varkens) aan volledig te beëindigen. Binnen de veehouderij worden, behalve enkele hobbymatig te houden dieren, bedrijfsmatig geen dieren meer gehouden. Het resterende deel van de vergunning voor het houden van 24 vleesvarkens kan worden ingetrokken. De vrijkomende ammoniakemissierechten als gevolg van deze intrekking (84,0 kg) worden in het kader van de NB-wet verplaatst naar de veehouderij van EPM b.v. aan de Vorrelveenseweg 3a te Hijken.
Bijlage meezenden:	Nee

Extra informatie bij de melding

U hebt geen extra informatie bij de melding gevoegd.

Bijlagen geüpload

De volgende bestanden zijn toegevoegd aan de melding:

Intrekkingsverzoek	intrekkingsverzoek-vergunning-	pdf
--------------------	--------------------------------	-----

Bijlagen op papier

U moet de volgende bijlagen op papier toesturen aan het bevoegd gezag.

- Indeling inrichting (verandering):
 - de grenzen van het terrein van de inrichting;
 - de ligging en de indeling van de gebouwen;
 - de functie van de te onderscheiden ruimten;
 - de ligging van de bedrijfsriolering;
 - de plaats van de lozingspunten.
- Situatieschets van de inrichting en in de omgeving gelegen gebouwen (schaal minimaal 1:10.000 en een noordpijl)
- Rapport akoestisch onderzoek (in overleg met bevoegd gezag)
- Rapport bodemkwaliteit (in overleg met bevoegd gezag)

Gegevens bevoegd gezag

Gemeente Midden-Drenthe Afdeling Bouwen en Wonen Postbus 24 9410 AA Beilen
--

Correspondentienummer

Wilt u alstublieft, als u schriftelijk of mondeling contact zoekt, onderstaand nummer als correspondentienummer gebruiken?

Correspondentienummer: **oysfaz13a**

Datum en tijdstip melding: 13-01-2015 17:01

 <p> 0000 Drenthe 0000000000 0000000000 0000000000 0000000000 0000000000 </p>	Toetsing melding Activiteitenbesluit	
	Melding ingekomen:	29 juli 2014
	Datum toetsing:	05 november 2014
	Zaaknummer Lao:	295961
	Liza nummer:	MD 14048
	Opgesteld door:	Team Vergunningverlening

Algemene gegevens

Naam inrichting	:	
Type inrichting	:	Varkensmesterij
Melder/drijver	:	
Adres inrichting/ Kadastrale aanduiding	:	
Postcode en plaats	:	
Correspondentie adres	:	-

Omschrijving van de inrichting:

De inrichting betreft een varkensmesterij. Binnen de inrichting mogen op grond van de revisievergunning van 22 augustus 2001 maximaal de volgende dierenaantallen gehouden worden:

- 260 vleesvarkens (traditioneel, hokoppervlak $\leq 0,8 \text{ m}^2/\text{dier}$, D 3.100.1);
- 32 vleesvarkens (traditioneel, hokoppervlak $\geq 0,8 \text{ m}^2/\text{dier}$, D 3.100.2).

Historische informatie

Voor de inrichting zijn de volgende vergunningen/meldingen verleend:

- Oprichtingsvergunning, d.d. 4 november 1975;
- Revisievergunning, d.d. 28 mei 1978;
- Revisievergunning, d.d. 17 september 1993;
- Revisievergunning, d.d. 22 augustus 2001;
- Activiteitenbesluit, d.d. 1 januari 2013 (van rechtswege).

Reden voor de melding

De melding is gedaan in verband met het gedeeltelijk beëindigen van het houden van de varkens. 260 vleesvarkens (D 3.100.1) en 8 vleesvarkens (D 3.100.2) zullen niet meer binnen de inrichting worden gehouden. De ammoniak ervan wordt overgedragen aan

De melding is op 4 december 2014 aangevuld waarbij is aangegeven dat de overige 24 vleesvarkens ook niet meer worden gehouden. De ammoniak behorende bij deze vleesvarkens wordt overgedragen aan het bedrijf van EPM BV, Vorrelveenseweg 3a te Hijken. De melding is daarmee een volledige beëindiging van het agrarische bedrijf geworden.

Na deze melding is het agrarische bedrijf niet meer in werking.

Het houden van de volgende dierenaantallen wordt beëindigd:

Diercategorie (Wav)	Aantal dieren	NH ₃ /dier/jaar (kg)	Totaal NH ₃ (kg)	Fijnstof (PM10) factor	Totaal fijnstof kg/jaar
D 3.100.1	260	2,5	650,0	153	39780
D 3.100.2	32	3,5	112,0	153	4896
		Totaal:	762,0	Totaal:	44676

Conclusie

- Het bedrijf wordt volledig beëindigd. De ammoniak die vrijkomt wordt bij het bedrijf aan de en het bedrijf aan de Vorrelveenseweg 3a te Hijken gebruikt.



VANWESTREENEN
ADVISEURS VOOR HET BUITENGEBIED

BIJLAGE 22 MACTIGING



Anthonie Fokkerstraat 1a
3772 MP Barneveld
T: (0342) 47 42 55
F: (0342) 47 42 81
E: info@vanwestreenen.nl

Varsseveldseweg 65d
7131 JA Lichtenvoorde
T: (0544) 37 97 37
F: (0544) 37 83 64
E: info@vanwestreenen.nl

MACHTIGING

Hierbij machtig ik [REDACTED] mede namens Pomper b.v. & EPM b.v., VanWestreenen b.v. te Barneveld en Lichtenvoorde (o.a. [REDACTED]) om onze belangen met betrekking tot procedures inzake aanvragen op grond van de Natuurbeschermingswet 1998, de Wabo (omgevingsvergunningen bouw- en milieu), ruimtelijke ordening (bestemmingsplanwijzigingen etc.), MER, handhavingstrajecten en bezwaar- en beroepsprocedures met recht van substitutie in en buiten rechte te behartigen.

Betreft locaties:

[REDACTED]
Vorrelveenseweg 3a, 9415 TE te Hijken

Hijken, 12 december 2014

EPM b.v. & Pomper b.v.
[REDACTED]
[REDACTED]

[REDACTED]
(handtekening)



Uittreksel Handelsregister Kamer van Koophandel

KvK-nummer 62028677

Pagina 1 (van 2)

Rechtspersoon

RSIN
Rechtsvorm
Statutaire naam
Statutaire zetel
Eerste inschrijving handelsregister
Datum akte van oprichting
Geplaatst kapitaal
Gestort kapitaal

Besloten Vennootschap
EPM B.V.
Hijken, gemeente Midden-Drenthe
05-12-2014
04-12-2014

Onderneming

Handelsnaam
Startdatum onderneming
Activiteiten
Werkzame personen

EPM B.V.
04-12-2014 (datum registratie: 05-12-2014)
SBI-code: 0147 - Fokken en houden van pluimvee
1

Vestiging

Vestigingsnummer
Handelsnaam
Bezoekadres
Telefoonnummer
Datum vestiging
Activiteiten

000031080367
EPM B.V.
Vorrelveenseweg 3 A, 9415TE Hijken
04-12-2014 (datum registratie: 05-12-2014)
SBI-code: 0147 - Fokken en houden van pluimvee
Pluimveemesterijbedrijf.

Werkzame personen

1

Enig aandeelhouder

Naam
Bezoekadres
Ingeschreven onder KvK-nummer
Enig aandeelhouder sedert

Pomper Onroerende Zaak B.V.
04-12-2014 (datum registratie: 05-12-2014)

Bestuurder

Naam
Bezoekadres
Ingeschreven onder KvK-nummer
Datum in functie
Titel
Bevoegdheid

Pomper Onroerende Zaak B.V.
04-12-2014 (datum registratie: 05-12-2014)
Algemeen directeur
Alleen/zelfstandig bevoegd

Een gewaarmerkt uittreksel is een officieel bewijs van inschrijving in het Handelsregister. Een papieren gewaarmerkt uittreksel is ondertekend, voorzien van een microtekst en uv-logo gedrukt op 'optisch dood' papier.



Uittreksel Handelsregister Kamer van Koophandel

.....
KvK-nummer 62028677
.....

.....
Pagina 2 (van 2)
.....

Uittreksel is vervaardigd op 05-12-2014 om 14.31 uur.
Voor uittreksel



.....
..... Raad van Bestuur

Een gewaarmerkt uittreksel is een officieel bewijs van inschrijving in het Handelsregister. Een papieren gewaarmerkt uittreksel is ondertekend, voorzien van een microtekst en uv-logo gedrukt op 'optisch dood' papier.





VAN WESTREENEN

ADVISEURS VOOR HET BUITENGEBIED

Anthonie Fokkerstraat 1a
3772 MP Barneveld
T: (0342) 47 42 55
F: (0342) 47 42 81
E: info@vanwestreenen.nl

Varsveldseweg 65d
7131 JA Lichtenvoorde
T: (0544) 37 97 37
F: (0544) 37 83 64
E: info@vanwestreenen.nl

Aanvraag vergunning Natuurbeschermingswet

Aanvrager:

EPM b.v.

**Vorrelveenseweg 3a
9415 TE HIJKEN**



INHOUDSOPGAVE

Uitwerking van de aanvraag op grond van artikel 19, lid d van de Natuurbeschermingswet 1998 voor de veehouderij van EPM b.v. aan de Vorrelveenseweg 3a te Hijken.

AANVRAAGFORMULIER PROVINCIE DRENTHE	3
TOELICHTING AANVRAAG	4
1. ALGEMENE GEGEVENS INITIATIEFNEMER	5
2. OMVANG GEWENSTE BEDRIJFSOPZET	6
3. OVERZICHT VERGUNDE SITUATIE (WM)	9
3.1 <i>Vergunningenhistorie</i>	9
3.2 <i>Uitgangssituatie vergunde rechten</i>	9
4. SALDEREN	12
4.1 <i>Ammoniakdepositie veehouderij</i>	12
4.2 <i>Ammoniakdepositie veehouderij</i>	15
4.3 <i>Ammoniakdepositie veehouderij</i>	18
4.4 <i>Ammoniakdepositie veehouderij</i>	21
4.5 <i>Ammoniakdepositie veehouderij</i>	24
4.6 <i>Ammoniakdepositie veehouderij</i>	27
BIJLAGEN	32
BIJLAGE 1 PLATTEGRONDTEKENING GEWENSTE BEDRIJFSOPZET	33
BIJLAGE 2 LIGGING VEEHOUDERIJ T.O.V. NATURA 2000 GEBIEDEN	35
BIJLAGE 4 GEGEVENS VERGUNNINGEN	37
BIJLAGE 5 OVEREENKOMST	38
BIJLAGE 6 MELDING ACTIVITEITENBESLUIT + AFWIKKELING GEMEENTE	39
BIJLAGE 7 GEGEVENS VERGUNNINGEN	40
BIJLAGE 8 OVEREENKOMST	41
BIJLAGE 9 MELDING ACTIVITEITENBESLUIT + AFWIKKELING GEMEENTE	42
BIJLAGE 10 GEGEVENS VERGUNNINGEN	43
BIJLAGE 11 OVEREENKOMST	44
BIJLAGE 12 MELDING ACTIVITEITENBESLUIT + AFWIKKELING GEMEENTE	45





VAN WESTREENEN

ADVISEURS VOOR HET BUITENGEBIED

BIJLAGE 13	GEGEVENS VERGUNNINGEN [REDACTED]	46
BIJLAGE 14	OVEREENKOMST	47
BIJLAGE 15	MELDING ACTIVITEITENBESLUIT + AFWIKKELING GEMEENTE	49
BIJLAGE 16	GEGEVENS VERGUNNINGEN [REDACTED]	50
BIJLAGE 17	OVEREENKOMST	51
BIJLAGE 18	MELDING ACTIVITEITENBESLUIT + AFWIKKELING GEMEENTE	52
BIJLAGE 19	GEGEVENS VERGUNNINGEN [REDACTED]	53
BIJLAGE 20	OVEREENKOMST	54
BIJLAGE 21	MELDING ACTIVITEITENBESLUIT + AFWIKKELING GEMEENTE	55
BIJLAGE 22	MACHTIGING	56





VANWESTREENEN
ADVISEURS VOOR HET BUITENGEBIED

AANVRAAGFORMULIER PROVINCIE DRENTHE



Aanvraag vergunning Natuurbeschermingswet 1998 VOOR AGRARISCHE BEDRIJVEN

Vergunningaanvraag ex art. 19d en volgende en ex 19kd e.v. (Natura 2000-gebieden)

Belangrijk! Algemene aanwijzingen

- Vul het formulier volledig in en verstrek alle gegevens in de Nederlandse taal.
- Voorzie tekeningen van een duidelijke legenda met verklaring van alle nummers, tekens en afkortingen.
- Onderteken de aanvraag, dien alle daarbij behorende stukken digitaal in bij NBwet@drenthe.nl en stuur (voor ons archief) ook nog een papieren exemplaar naar:

het college van Gedeputeerde Staten van Drenthe
Afdeling VTH (Vergunningverlening, Toezicht en Handhaving)
team VTH Omgeving
Postbus 122
9400 AC ASSEN

- Het bezoekadres van de provincie is Westerbrink 1, 9405 BJ Assen.
- Bij invloed op Natura 2000-gebieden buiten de provincie Drenthe moet u bij de betreffende provincie ook een aanvraag in het kader van de Natuurbeschermingswet (Nbw) indienen.
- Informatie over de Natuurbeschermingswet 1998 en de Natura 2000-gebieden kunt u o.a. vinden op de website van de provincie Drenthe via: <http://www.provincie.drenthe.nl/onderwerpen/natuur-milieu/natura-2000/> en op de website van het Ministerie van EL&I via www.rijksoverheid.nl en dan doorklikken naar Natuur/Natura 2000). Een ander zoekpad is: <http://www.synbiosys.alterra.nl/natura2000>. Hier vindt u informatie over alle beschermde soorten, habitattypen en gebieden, met kaarten en besluiten. Alle publicaties van EL&I, zoals brochures, handreikingen en vraag en antwoorddocumenten, vindt u ook hier. Wordt uw vraag niet beantwoord, dan kunt u terecht bij het DR-loket (0800-22 333 22), dat u verder kan helpen om het antwoord te vinden.
- Habitattypenkaarten zijn te raadplegen op het Drentse Geoportaal via: <http://www.drenthe.info/kaarten/website/geoportaal/index.php?e=@GBI&p=DATASETLIST|h>

Indien u een nadere toelichting wenst, kunt u contact opnemen met één van onze medewerkers van het team VTH Omgeving (vergunningen, toezicht en handhaving), telefoonnummer (0592) 36 56 64 of (0592) 36 57 83.

Het algemene telefoonnummer van de provincie Drenthe is (0592) 36 55 55.

1 AANVRAGER

1.1 Gegevens aanvrager

Naam: EPM b.v.
Straat en huisnr: Vorrelveenseweg 3a
Postcode en Plaats: 9415 TE HIJKEN
Telefoon:
Mobiele telefoon:
E-mail:
Kadastrale gegevens Gemeente: Beilen
Sectie: R
Nummer(s): 2426 & 3652
Eigenaar: EPM b.v.

1.2 Gegevens contactpersoon/adviseur (indien anders dan aanvrager)

Naam: (VanWestreenen BV)
Straat en huisnr: Varsseveldseweg 65-d
Postcode en Plaats: 7131 JA LICHTENVOORDE
Telefoon:
Mobiele telefoon:
E-mail:

1.3 Locatie agrarisch bedrijf

Is het adres van de aanvrager tevens het adres van het agrarisch bedrijf?

- Ja** (u hoeft onderstaande gegevens niet in te vullen)
 Nee (vul onderstaande gegevens in)

Straat en huisnr:
Postcode en Plaats:
Kadastrale gegevens Gemeente:
Sectie:
Nummer(s):
Eigenaar:

1.4 In welke gemeente ligt het agrarisch bedrijf waarvoor een vergunning wordt aangevraagd?

Gemeente: Midden Drenthe

- 1.5 Op welke Drentse Natura 2000-gebieden heeft deze aanvraag betrekking en wat is de afstand tot deze gebieden? Noem in ieder geval de gebieden binnen een afstand van 10 kilometer van de bedrijfslocatie. Mocht het dichtstbijzijnde Natura 2000-gebied zich op een grotere afstand van de bedrijfslocatie bevinden dan 10 kilometer, dan kunt u volstaan met enkel dit gebied te noemen.

Natura 2000-gebied	Afstand in meters
Bargerveen	
Drents-Friese Wold & Leggelderveld	4030
Drentsche Aa	7730
Drouwenerzand	
Dwingelderveld	5950
Elperstroomgebied	
Fochteloërveen	9780
Havelte-Oost	
Leekstermeergebied	
Mantingerbos	11950
Mantingerzand	13240
Norgerholt	
Witterveld	6000
Zuidlaardermeergebied	

- 1.6 Korte omschrijving van het project of handeling:

- **Bestaande situatie:**
Zie toelichting aanvraag.

- **Gewenste situatie:**
Zie toelichting aanvraag.

2 OMSCHRIJVING RELEVANTE SITUATIES

Waarvoor wordt een vergunning aangevraagd?

Bij dit onderdeel moet u een keuze maken uit onderstaande situaties.

U mag slechts één optie aankruisen en moet dus kiezen tussen A, B1, B2, C1 en C2.

Wanneer de aanvraag een project betreft dat plaatsvindt binnen 500 meter van de rand van een Natura 2000-gebied, moet naast de gekozen situatie óók onderdeel D worden ingevuld.

AANVRAAG OP BASIS VAN BESTAANDE RECHTEN

A. Aanvraag op basis van een al eerder voor deze locatie verleende Natuurbeschermingswetvergunning

TOELICHTING:

Er is sprake van verandering van de veebezetting en/of staltype waarbij er géén toename is van de depositie ten opzichte van de eerder verleende Natuurbeschermingswetvergunning of Verklaring van geen bedenkingen (die VVGB is dan onderdeel van de Omgevingsvergunning die door de gemeente aan u is verleend).

Vereiste informatie en bijlagen:

- o Noem datum/nummer van de eerder verleende Natuurbeschermingswetvergunning;
- o Kopie van de op het moment van deze aanvraag geldende vergunning Wet milieubeheer (alleen de beschikking is voldoende) OF een kopie van de melding Besluit landbouw milieubeheer OF een kopie van de eerder aan u door de gemeente verleende Omgevingsvergunning (alleen de beschikking is voldoende); in alle gevallen stuurt u óók de bijbehorende milieutechnische tekening van het bedrijf mee;
- o Een milieutechnische tekening van de aangevraagde situatie van het bedrijf waarop zijn aangegeven de stallen, ventilatieopeningen, ventilatoren, nok- en goothoogtes etc.;
- o Bij gebruik van één of meer luchtwassers: een dimensioneringsplan;
- o Bij een nieuw stalsysteem: leaflet/beschrijving van de werking;
- o AAgro-Stacksberekening (zie de toelichting in bijlage 3) op basis van de aangevraagde situatie;
- o Een kaart of kaarten met de betreffende Natura 2000-gebieden waarop de rekenpunten zijn aangegeven die voor de AAgro-Stacksberekening zijn gebruikt.

B1. Aanvraag op basis van de Natuurbeschermingswet, artikel 19 kd lid 1 onder a

TOELICHTING:

Er is sprake van een verandering van de veebezetting en/of staltype, waarbij er géén toename is van de depositie ten opzichte van de milieuvergunde situatie op 7 december 2004 **en** waarbij het bedrijf sinds 7 december 2004 niet of niet in betekenende mate is gewijzigd.

Vereiste informatie en bijlagen:

- o Kopie van de op 7 december 2004 geldende vergunning Wet milieubeheer (alleen de beschikking is voldoende) of een kopie van de melding Besluit landbouw milieubeheer; in beide gevallen met de bijbehorende milieutechnische tekening van het bedrijf;
- o Een milieutechnische tekening van de aangevraagde situatie van het bedrijf waarop zijn aangegeven de stallen, ventilatieopeningen, ventilatoren, nok- en goothoogtes etc.;
- o Bij gebruik van één of meer luchtwassers: een dimensioneringsplan;

- o Bij een nieuw stalsysteem: leaflet/beschrijving van de werking;
- o AAgro-Stacksberekening (zie de toelichting in bijlage 3) op basis van de aangevraagde situatie;
- o AAgro-Stacksberekening (zie de toelichting in bijlage 3) op basis van de milieuvergunde situatie op 7 december 2004;
- o Een kaart of kaarten met de betreffende Natura 2000-gebieden waarop de rekenpunten zijn aangegeven die voor de AAgro-Stacksberekeningen zijn gebruikt.

B2. Aanvraag op basis van de Natuurbeschermingswet, artikel 19 kd lid 1 onder b

TOELICHTING:

Er is sprake van een verandering van de veebezetting en/of staltype, waarbij het bedrijf na 7 december 2004 is opgericht of in betekenende mate is gewijzigd, maar waarbij er door genomen of nog te nemen maatregelen géén sprake is van toename van stikstofdepositie op de voor stikstof gevoelige habitats in een Natura 2000-gebied.

Vereiste informatie en bijlagen:

- o Kopie van de op 7 december 2004 geldende vergunning Wet milieubeheer (alleen de beschikking is voldoende) of een kopie van de melding Besluit landbouw milieubeheer; in beide gevallen met de bijbehorende milieutechnische tekening van het bedrijf;
- o Een milieutechnische tekening van de aangevraagde situatie van het bedrijf waarop zijn aangegeven de stallen, ventilatieopeningen, ventilatoren, nok- en goothoogtes etc.;
- o Bij gebruik van één of meer luchtwassers: een dimensioneringsplan;
- o Bij een nieuw stalsysteem: leaflet/beschrijving van de werking;
- o AAgro-Stacksberekening (zie de toelichting in bijlage 3) op basis van de aangevraagde situatie;
- o AAgro-Stacksberekening (zie de toelichting in bijlage 3) op basis van de milieuvergunde situatie op 7 december 2004;
- o Een kaart of kaarten met de betreffende Natura 2000-gebieden waarop de rekenpunten zijn aangegeven die voor de AAgro-Stacksberekeningen zijn gebruikt.

Let op! Wanneer er sprake is van **extern salderen** is de volgende aanvullende informatie ook nodig:

- o Overeenkomst tussen de aanvrager van de vergunning en het bedrijf waarmee wordt gesaldeerd;
- o Intrekkingsbesluit van de milieuvergunning van het bedrijf, waarvan de emissie wordt gebruikt voor het salderen;
- o Technische gegevens over de stalssystemen van het bedrijf waarmee gesaldeerd wordt.

EXTRA INFORMATIE IS NODIG wanneer de aanvraag een project betreft dat plaatsvindt binnen 500 meter van de rand van een Natura 2000-gebied.

Onderstaand onderdeel D geeft aan wat er gevraagd wordt.

- D. Extra informatie i.v.m. de reële kans op “overige effecten”, naast die als gevolg van ammoniakdepositie**

Geef een omschrijving van de activiteit

Maak onderscheid in:

- de fase van aanleg/ontwikkeling van de activiteit
- de fase van (dagelijks) gebruik van het project na de aanleg/ontwikkeling

Benoem de aspecten waardoor de activiteit effect kan hebben op kwalificerende soorten en habitattypen zoals genoemd in de instandhoudingsdoelstellingen

Besteed in elk geval aandacht aan:

- oppervlakte van het plangebied/verlies aan omvang van het beschermde gebied (areaalbeslag);
- de te verrichten werkzaamheden/handelingen;
- verwachte data start en beëindiging van de werkzaamheden;
- versnippering van het beschermde gebied;
- grondwaterkwaliteit en kwantiteit (bijvoorbeeld wijziging grondwaterstanden of- stromen);
- oppervlaktewaterkwaliteit en kwantiteit (bijvoorbeeld opzetten peil of juist peilverlagingen);
- luchtverontreiniging als gevolg van de activiteit;
- verstoring als gevolg van verkeersbewegingen: parkeren, (toename) recreatiedruk etc.
- geluidsbelasting;
- verlichting/aantasting duisternis;
- trillingen als gevolg van heien e.d.
- werktijden, uitvoeringstijden (dagelijks, seizoensgebonden etc.);
- gebruik van apparatuur (bulldozers, kranen, vrachtwagens, andere machines etc.);
- ontgrondingen, egalisering of andere bodemberoerende activiteiten;
- uiterlijk/fysieke omvang van het project en landschappelijke inpassing;
- verlies aan fourageergebied.

Er kunnen effecten zijn op habitattypen, habitatrichtlijnsoorten en Vogelrichtlijnsoorten (broedvogels/niet-broedvogels). Om een goede onderbouwing van de effecten te geven, kunt u bijvoorbeeld gebruik maken van de website van het Ministerie van EL&I via www.rijksoverheid.nl en dan doorklikken naar Natuur/Natura 2000).

Een ander zoekpad is: <http://www.synbiosys.alterra.nl/natura2000>

3 VOORWAARDEN EN VERPLICHTINGEN BIJ DEZE AANVRAAG

De aanvrager verklaart dat:

- 1 hij/zij wijzigingen in de aanvraag zo spoedig mogelijk doorgeeft aan de provincie Drenthe onder vermelding van het nummer waaronder de aanvraag in behandeling is;
- 2 hij/zij alle gewenste inlichtingen met betrekking tot de voor de beoordeling en controle benodigde gegevens direct en naar waarheid zal verstrekken aan de met behandeling en controle van de aanvraag en vergunning belaste medewerkers van de provincie Drenthe;
- 3 alle gegevens naar waarheid zijn verstrekt.

Ondertekening aanvrager:

Plaats: Lichtenvoorde

Datum: 30 december 2014

Naam ondertekenaar: 

(in blokletters)

Functie/hoedanigheid ondertekenaar:

(eigenaar; maat in de maatschap, of iets dergelijks)

Adviseur 

Handtekening: 

Gemachtigd?

JA

NEE

(aankruisen wat van toepassing is)

ZO JA, dan machtigingsformulier (zie bijlage 1) invullen, ondertekenen en meesturen.

Bijlage 1 bij het AGRARISCH aanvraagformulier Nbw provincie Drenthe

Machtiging

Bij deze machtig ik de volgende persoon

(naam)

(eventuele bedrijfsnaam)

(gevestigd te)

om zijn/haar belangen in het kader van de aanvraag voor de Natuurbeschermingswetvergunning te behartigen en zonodig deze aanvraag aan te vullen of te corrigeren.

De bovengenoemde persoon heeft ook tekenbevoegdheid namens mij in het kader van deze procedure.

Voor akkoord,

Plaats:

Datum:

Naam ondertekenaar:

(in blokletters)

Functie/hoedanigheid ondertekenaar:

(eigenaar; maat in de maatschap, of iets dergelijks)

Handtekening:

Bijlage 2 bij het AGRARISCH aanvraagformulier Nbw provincie Drenthe**TABEL 0,5% KDW**

Overzicht habitat(sub)type met de laagste kritische depositiewaarde (KDW) per Drents Natura 2000-gebied.

Bron: bijlage 1 van het Alterra-rapport 'Overzicht van kritische depositiewaarden voor stikstof, toegepast op habitattypen en leefgebieden van Natura 2000' (Alterra-rapport 2397, Wageningen, 2012).

Versie 4 (20130212WW)

Naam van het Natura 2000- gebied	KDW in mol N/ ha/jaar	0,5% van die KDW	Code van het habitatype	Benaming habitatype(s)
Drents-Friese Wold & Leggelder- veld	570	2,85	H3130	Zwakgebufferde vennen
Drouwenezand	714	3,57	H2330	Zandverstuivingen
Dwingelderveld	500	2,50	H7110A en H7120ah	Actieve hoogvenen (hoogveenland- schap) en Herstellende hoogvenen
Elperstroomgebied	714	3,57	H6230vka	Heischrale graslanden
Fochteloërveen	500	2,50	H7110A en H7120ah	Actieve hoogvenen (hoogveenland- schap) en Herstellende hoogvenen
Havelte-Oost	500	2,50	H7110A en H7120ah	Actieve hoogvenen (hoogveenland- schap) en Herstellende hoogvenen
Mantingerbos	1071	5,36	H9190	Oude eikenbossen
Mantingerzand	714	3,57	H3160	Zure vennen
Norgerholt	1429	7,15	H9120	Beuken-eikenbossen met hulst
Witterveld	500	2,50	H7110A en H7120	Actieve hoogvenen (hoogveenland- schap) en Herstellende hoogvenen
Bargerveen	500	2,50	H7110A en H7120	Actieve hoogvenen (hoogveenland- schap), Herstellende hoogvenen
Drentsche Aa- gebied	714	3,57	H6230vka	Heischrale graslanden
Leekstermeer- gebied	n.v.t.			
Zuidlaardermeer- gebied	n.v.t.			
Overcingel	n.v.t.			
Elzenbroek	n.v.t.			

Definities van begrippen

1 Nieuwvestiging

Oprichting c.q. vestiging van een veehouderij op een locatie binnen 2 kilometer vanaf de grens van een Natura 2000-gebied waar sinds 1 februari 2009 géén sprake is van een agrarisch bouwperceel; onder nieuwvestiging wordt ook verstaan de omschakeling (geheel of gedeeltelijk) van akkerbouw naar veehouderij. Uitzondering betreft verplaatsingen ten behoeve van melkveehouderijen die binnen Drenthe uit een Natura 2000-gebied worden verplaatst of op een grotere afstand tot hetzelfde Natura 2000-gebied worden geplaatst; dit vereist maatwerk ten aanzien van de invloed op één of meerdere voor verzurings- en/of vermistingsgevoelige habitattypen c.q. invloed op de (overige) instandhoudingsdoelen van het (de) relevante Natura 2000-gebied(en).

2 Drempelwaarde

Deze waarde is gelijk aan 0,5% van de kritische depositiewaarde die geldt voor het betreffende habitatype.

3 AAgro-Stacksberekening

- Bij "gevoelige locaties" onder "naam" vermeldt u nummer of naam habitatype of "rand..." (Natura 2000-gebied).
- Bij "details emissiepunt" onder "volgnummer" vermeldt u stal of gebouw plus het nummer, corresponderend met de ingediende plattegrondtekening.
- In eerste instantie toetst u aan het dichtstbijgelegen punt op de rand van het betreffende Natura 2000-gebied. Bij overschrijding van de drempelwaarde gaat u vervolgens, in tweede instantie, toetsen aan de dichtst bij het bedrijf gelegen locaties van de relevante habitattypes in het betreffende Natura 2000-gebied.
- Bij het beoordelen van de berekeningen gaan wij uit van paragraaf 3 "Invoergegevens" van de "Gebruikershandleiding V-Stacksvergunning", versie 2010-2.

4 Piekwaarde

Er is sprake van een piekwaarde als de totale depositie van het bedrijf méér is dan 50% van de kritische depositiewaarde van het meest relevante habitatype in het betreffende Natura 2000-gebied.



VAN WESTREENEN
ADVISEURS VOOR HET BUITENGEBIED

TOELICHTING AANVRAAG





1. ALGEMENE GEGEVENS INITIATIEFNEMER

Naam	: EPM b.v.
Adres inrichting	: Vorrelveenseweg 3a 9415 TE HIJKEN
Kadastrale ligging	: gemeente Beilen, sectie R, nummers 2426 & 3652
Soort activiteit	: agrarisch bedrijf (pluimveebedrijf met rundvee)
Telefoonnummer	: [REDACTED]
KvK	: 062028677

Er is sprake van een toename van stikstofdepositie ten opzichte van de referentiedata, hiertoe is EPM b.v. voornemens ammoniakemissierechten extern te salderen. Een luchtfoto en topografische kaart met daarop de ligging van het bedrijf, zijn in onderstaande figuren opgenomen.



*Figuur 1 Ligging veehouderij
Vorrelveenseweg 3a te Hijken (bron:
Atlas van Drenthe)*

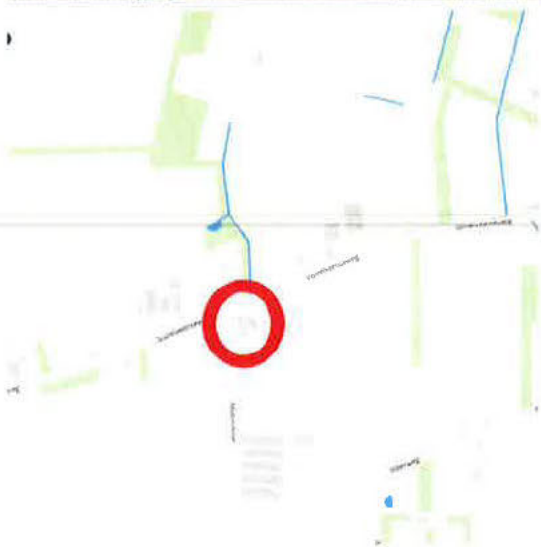

*Figuur 2 Topografische ligging
veehouderij Vorrelveenseweg 3a
te Hijken (bron: Kadaster)*



2. OMVANG GEWENSTE BEDRIJFSOPZET

De gewenste bedrijfsopzet is in onderstaande tabel weergegeven. Een plattegrondtekening van de gewenste bedrijfsopzet is als bijlage 1 toegevoegd.

Tabel 1 Overzicht gewenste veebezetting // ammoniakemissie

Stal	Omschrijving diercategorie	RAV-code	Aantal dieren	NH ₃ / dier	Totaal kg NH ₃
F	Zoogkoeien > 2 jaar	A 2	30	5,3	159,0
B t/m E	Vleeskuikens - BWL 2010.14V4	E 5.11	222.800	0,021	4.678,8
Totaal					4.837,8

- Ammoniakemissiefactoren op basis van de geldende Regeling ammoniak en veehouderij

Gegevens per stal

- Stal B t/m E:
 - Mechanische ventilatie / diameter: 5,12 m
 - Hoogte uitstootpunt: 4,5 m
 - Gemiddelde gebouwhoogte: 4,8 m
 - Uittreedsnelheid: 8,0 m/s
- Stal F:
 - Natuurlijke ventilatie/ standaard diameter: 0,5 m
 - Hoogte uitstootpunt: 1,5 m (standaard)
 - Gemiddelde gebouwhoogte: 1,5 m
 - Uittreedsnelheid: 0,4 m/s (standaard bij natuurlijke ventilatie)

Overzicht ammoniakdepositie gewenste situatie

- De ammoniakdepositie van onderhavige veehouderij is berekend met het programma Aagrostacks;
- De ligging van onderhavige veehouderij ten opzichte van de natuurgebieden is weergegeven op een luchtfoto (zie bijlage 2);
- De beoordelingspunten (coördinaten) van de natuurgebieden 'Mantingerzand', 'Mantingerbos', 'Witterveld', 'Drentsche Aa', 'Dwingelderveld', 'Fochterloërveen' en 'Leggelderveld' zijn afgeleid uit de verleende NB-wet vergunningen van nabijgelegen veehouderijen





VAN WESTREENEN

ADVISEURS VOOR HET BUITENGEBIED

Berekening ammoniakdepositie gewenst situatie

Naam van de berekening: Gewenste situatie
Zwaartepunt X: 229,200 Y: 544,700
Cluster naam: EPM b.v., Vorrelveenseweg 3a Hijken
Berekende ruwheid: 0,17 m

Emissie Punten:

Volgnr.	BronID	X-coord.	Y-coord.	Hoogte	Gem.geb. hoogte	Diam.	Uittr. snelheid	Emissie
1	Kuikenstal D	228 626	545 486	4,5	4,8	5,1	8,00	1 170
2	Kuikenstal B	228 573	545 472	4,5	4,8	5,1	8,00	1 170
3	Kuikenstal C	228 600	545 479	4,5	4,8	5,1	8,00	1 170
4	Kuikenstal E	228 652	545 493	4,5	4,8	5,1	8,00	1 170
5	Rundveestal F	228 531	545 538	1,5	1,5	0,5	0,40	159

Gevoelige locaties:

Volgnummer	Naam	X coördinaat	Y coördinaat	Depositie
1	LV Rand 1	224 280	545 411	0,86
2	LV Rand 2	224 592	544 591	1,18
3	LV H4030 1	224 068	545 702	0,69
4	LV H4030 2	224 419	544 665	1,07
5	LV H3130	224 124	544 833	0,83
6	LV H2320	224 061	544 637	0,85
7	LV H4010A	224 326	544 409	1,03
8	Fochteloerveen rand	224 635	554 548	0,38
9	Drentse AA Rand	234 215	550 858	1,05
10	Drentse AA H91EOC	234 552	551 463	0,92
11	Drentse AA H91D0	234 529	551 545	0,92
12	MB Rand	236 764	536 902	0,22
13	MB H9120 1	237 137	536 982	0,22
14	MB H9120 2	236 782	536 774	0,21
15	MZ Rand	235 226	534 070	0,17
16	MZ H91D0	235 154	533 597	0,17
17	MZ H4030 1	235 755	533 631	0,16
18	MZ H4030 2	236 939	533 922	0,17
19	MZ H5130	237 438	534 366	0,18
20	WV Rand	229 077	551 797	1,14
21	WV H7110	229 977	552 726	0,97
22	WV H7120	229 620	553 037	0,95
23	DV Rand	226 871	539 777	0,60
24	DV H2310	225 929	539 705	0,74
25	DV H5130	226 315	539 608	0,58
26	DV H7110	227 246	539 334	0,50





27	DV H4030 1	227 141	539 274	0,50
28	DV H4030 2	227 561	539 570	0,56

Details van Emissie Punt: Kuikenstal 3 (10488)

Volgnr.	Code	Type	Aantal	Emissie	Totaal
1	E 5.11	Vleeskuikens	55700	0.021	1169.7

Details van Emissie Punt: Kuikenstal 1 (10489)

Volgnr.	Code	Type	Aantal	Emissie	Totaal
1	E 5.11	Vleeskuikens	55700	0.021	1169.7

Details van Emissie Punt: Kuikenstal 2 (10490)

Volgnr.	Code	Type	Aantal	Emissie	Totaal
1	E 5.11	Vleeskuikens	55700	0.021	1169.7

Details van Emissie Punt: Kuikenstal 4 (10491)

Volgnr.	Code	Type	Aantal	Emissie	Totaal
1	E 5.11	Vleeskuikens	55700	0.021	1169.7

Details van Emissie Punt: Rundveestal (10572)

Volgnr.	Code	Type	Aantal	Emissie	Totaal
1	A 2	Zoogkoeien	30	5.3	159

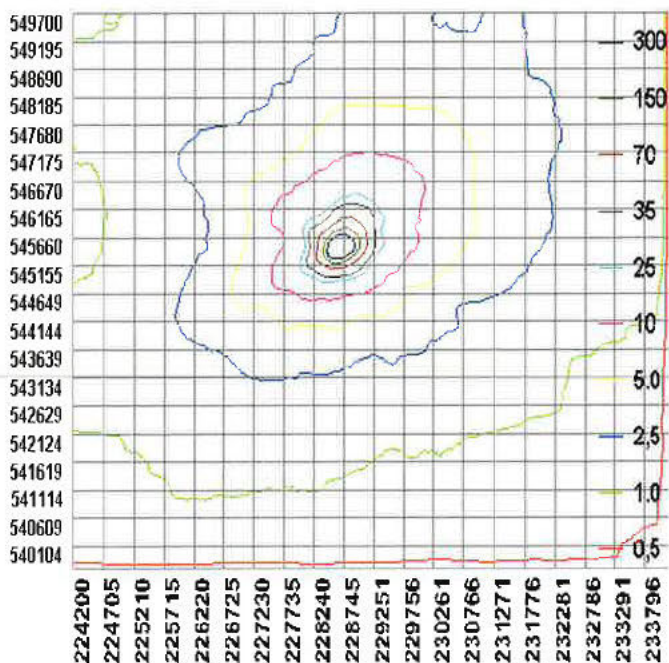



3. OVERZICHT VERGUNDE SITUATIE (WM)

3.1 Vergunningenhistorie

Voor onderhavige veehouderij aan de Vorrelveenseweg 3a te Hijken zijn in het verleden de volgende vergunningen afgegeven:

- Oprichtingsvergunning d.d. 6 juni 1979 = 2.520,0 kg
- **Actualisatie d.d. 13 november 1996 = 1.260,0 kg**
 - Thans rechtsgeldig / vigerende vergunning
 - Deze vergunning is maatgevend voor bepalen en vaststellen van de bestaande rechten

Afschrift van de bovengenoemde vergunningen = *bijlage 3*

3.2 Uitgangssituatie vergunde rechten

Conform de laatste jurisprudentie moet voor het bepalen van het laagst vergund recht, worden uitgegaan van de actualisatievergunning d.d. 13 november 1996. Op grond van deze vergunning (zie bijlage 3) mochten de volgende dieraantallen worden gehouden:

Tabel 2 Overzicht ammoniakemissie vergunde situatie

Stal	Omschrijving diercategorie	RAV-code	Aantal dieren	NH ₃ / dier	Totaal kg NH ₃
-	Vleesvarkens - overige huisvesting, max. 0,8 m ² per dier	D 3.100.1	504	2,5	1.260,0
Totaal					1.260,0

- *Ammoniakemissiefactoren op basis van de geldende Regeling ammoniak en veehouderij*

Gegevens per stal

- Vleesvarkensstal:
 - Mechanische ventilatie / diameter: 0,5 m
 - Hoogte uitstootpunt: 5,5 m (uitstootpunt ventilatoren)
 - Gemiddelde gebouwhoogte: 3,5 m (standaard)
 - Uittreedsnelheid: 4,0 m/s (standaard bij mechanische ventilatie)





Overzicht ammoniakdepositie vergunde situatie

- De ammoniakdepositie van onderhavige veehouderij is berekend met het programma Aagrostacks;
- De ligging van onderhavige veehouderij ten opzichte van de natuurgebieden is weergegeven op een luchtfoto (zie bijlage 2);
- De beoordelingspunten (coördinaten) van de natuurgebieden 'Mantingerzand', 'Mantingerbos', 'Witterveld', 'Drentsche Aa', 'Dwingelderveld', 'Fochterloërveen' en 'Leggelderveld' zijn afgeleid uit de verleende NB-wet vergunningen van nabijgelegen veehouderijen

Berekening ammoniakdepositie vergunde situatie

Naam van de berekening: EPM bv vergund 1996 (1260 kg)
Zwaartepunt X: 228,500 Y: 545,600
Cluster naam: EPM bv, Vorrelveenseweg 3a Hijken
Berekende ruwheid: 0,16 m

Emissie Punten:

Volgnr.	BronID	X-coord.	Y-coord.	Hoogte	Gem.geb. hoogte	Diam.	Uittr. snelheid	Emissie
1	Varkensstal	228 540	545 574	5,5	3,5	0,5	4,00	1 260

Gevoelige locaties:

Volgnummer	Naam	X coördinaat	Y coördinaat	Depositie
1	LV Rand 1	224 280	545 411	0,33
2	LV Rand 2	224 592	544 591	0,45
3	LV H4030 1	224 068	545 702	0,29
4	LV H4030 2	224 419	544 665	0,41
5	LV H3130	224 124	544 833	0,35
6	LV H2320	224 061	544 637	0,39
7	LV H4010A	224 326	544 409	0,40
8	Fochteloërveen rand	224 635	554 548	0,16
9	Drentse AA Rand	234 215	550 858	0,34
10	Drentse AA H91EOC	234 552	551 463	0,31
11	Drentse AA H91D0	234 529	551 545	0,30
12	MB Rand	236 764	536 902	0,09
13	MB H9120 1	237 137	536 982	0,09
14	MB H9120 2	236 782	536 774	0,09
15	MZ Rand	235 226	534 070	0,08
16	MZ H91D0	235 154	533 597	0,08
17	MZ H4030 1	235 755	533 631	0,07
18	MZ H4030 2	236 939	533 922	0,08
19	MZ H5130	237 438	534 366	0,08
20	WV Rand	229 077	551 797	0,41
21	WV H7110	229 977	552 726	0,35





VAN WESTREENEN

ADVISEURS VOOR HET BUITENGEBIED

22	WV H7120	229 620	553 037	0,34
23	DV Rand	226 871	539 777	0,25
24	DV H2310	225 929	539 705	0,24
25	DV H5130	226 315	539 608	0,24
26	DV H7110	227 246	539 334	0,23
27	DV H4030 1	227 141	539 274	0,23
28	DV H4030 2	227 561	539 570	0,25

Details van Emissie Punt: Varkensstal (10487)

Volgnr.	Code	Type	Aantal	Emissie	Totaal
1	D 3.100.1	Vleesvarkens	504	2.5	1260

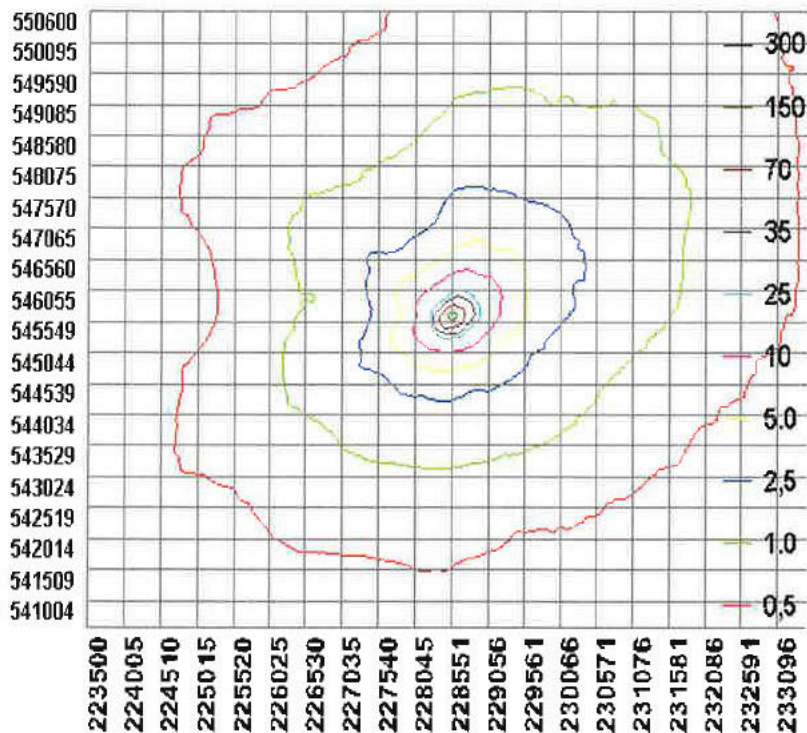

4. SALDEREN

Om de gewenste bedrijfsopzet te realiseren wordt de toename van de ammoniakdepositie op de voor stikstofgevoelige habitats, ten gevolge van de activiteit gesaldeerd met ammoniakdepositie afkomstig van de volgende veehouderijen:

- [REDACTED] (559,5 kg)
- [REDACTED] (783,0 kg)
- [REDACTED] (1.087,5 kg)
- [REDACTED] (161,0 kg)
- [REDACTED] (976,2 kg)
- [REDACTED] (84,0 kg)

4.1 Ammoniakdepositie veehouderij [REDACTED]



Vergunningenhistorie:

- Hinderwetvergunning d.d. 17 februari 1993 = 1.050,5 kg
- Melding 8.19 d.d. 10 juni 1997 = geen wijziging veebezetting
- **Melding Besluit Landbouw d.d. 24 juli 2007 = 448,5 kg**

Afschrift bestaande vergunningen = bijlage 4

Overeenkomst aankoop ammoniakrechten = bijlage 5

Melding Activiteitenbesluit + afwikkeling gemeente = bijlage 6

De melding d.d. 24 juli 2007 is maatgevend voor de bestaande rechten. EPM b.v. heeft de volgende ammoniakemissierechten verworven:





VAN WESTREENEN

ADVISEURS VOOR HET BUITENGEBIED

Stal	Omschrijving diercategorie	RAV-code	Aantal dieren	NH ₃ / dier	Totaal kg NH ₃
-	Zoogkoeien - overige huisvesting, beweiden	A 2	45	5,3	238,5
-	Vrouwelijk jongvee - traditionele huisvesting	A 3	30	3,9	117,0
-	Volwassen paarden	K 3	3	5,0	15,0
Totaal					370,5

- Ammoniakemissiefactoren op basis van de geldende Regeling ammoniak en veehouderij

Gegevens per stal

- Stal zoogkoeien + jongvee + paarden:
 - Natuurlijke ventilatie/ standaard diameter: 0,5 m
 - Hoogte uitstootpunt: 1,5 m
 - Gemiddelde gebouwhoogte: 1,5 m
 - Uittreedsnelheid: 0,4 m/s (standaard bij natuurlijke ventilatie)

Berekening ammoniakdepositie aankoop 370,5 kg

Naam van de berekening: Aankoop 370,5 kg NH₃
Zwaartepunt: X: 229,100 Y: 544,500
Cluster naam: EPM b.v., Vorrelveenseweg 3a Hijken
Berekende ruwheid: 0,17 m

Emissie Punten:

Volgnr.	BronID	X-coord.	Y-coord.	Hoogte	Gem.geb. hoogte	Diam.	Uittr. snelheid	Emissie
1		227 919	545 446	1,5	1,5	0,5	0,40	371

Gevoelige locaties:

Volgnummer	Naam	X coördinaat	Y coördinaat	Depositie
1	LV Rand 1	224 280	545 411	0,12
2	LV Rand 2	224 592	544 591	0,18
3	LV H4030 1	224 068	545 702	0,10
4	LV H4030 2	224 419	544 665	0,16
5	LV H3130	224 124	544 833	0,12
6	LV H2320	224 061	544 637	0,12
7	LV H4010A	224 326	544 409	0,15
8	Fochteloerveen rand	224 635	554 548	0,05
9	Drentse AA Rand	234 215	550 858	0,09
10	Drentse AA H91EOC	234 552	551 463	0,08
11	Drentse AA H91DO	234 529	551 545	0,08





VAN WESTREENEN

ADVISEURS VOOR HET BUITENGEBIED

12	MB Rand	236 764	536 902	0,03
13	MB H9120 1	237 137	536 982	0,03
14	MB H9120 2	236 782	536 774	0,03
15	MZ Rand	235 226	534 070	0,02
16	MZ H91D0	235 154	533 597	0,02
17	MZ H4030 1	235 755	533 631	0,02
18	MZ H4030 2	236 939	533 922	0,02
19	MZ H5130	237 438	534 366	0,02
20	WV Rand	229 077	551 797	0,12
21	WV H7110	229 977	552 726	0,10
22	WV H7120	229 620	553 037	0,10
23	DV Rand	226 871	539 777	0,09
24	DV H2310	225 929	539 705	0,08
25	DV H5130	226 315	539 608	0,07
26	DV H7110	227 246	539 334	0,07
27	DV H4030 1	227 141	539 274	0,07
28	DV H4030 2	227 561	539 570	0,08

Details van Emissie Punt: (10493)

Volgnr.	Code	Type	Aantal	Emissie	Totaal
1	A 2	zoogkoeien	45	5.3	238.5
2	K 1	paarden	3	5	15
3	A 3	vr jongvee	30	3.9	117

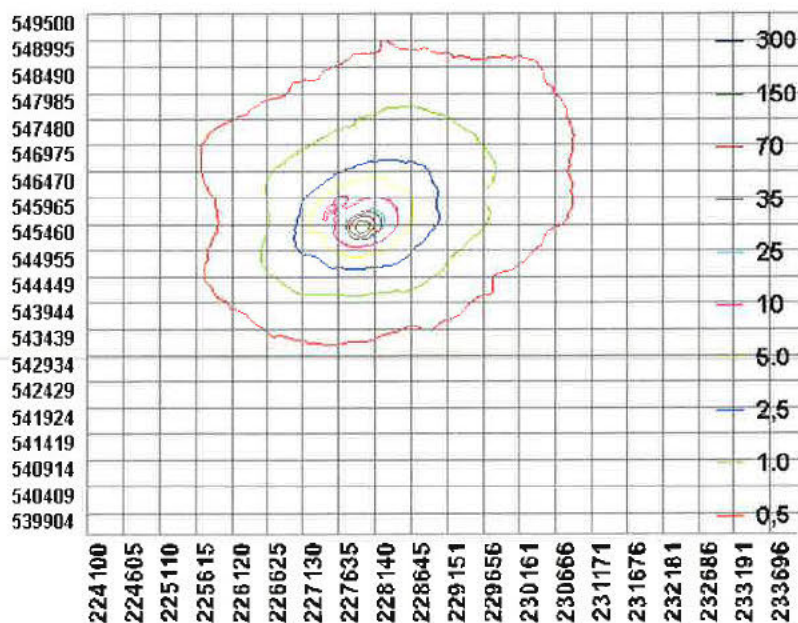

4.2 Ammoniakdepositie veehouderij



Vergunningenhistorie:

- Hinderwetvergunning d.d. 29 juli 1976 = 792,5 kg
- Actualisatie d.d. 7 juni 1994 = 792,5 kg

Afschrift bestaande vergunningen = bijlage 7

Overeenkomst aankoop ammoniakrechten = bijlage 8

Melding Activiteitenbesluit + afwikkeling gemeente = bijlage 9

De vergunning d.d. 7 juni 1994 is maatgevend voor de bestaande rechten. EPM b.v. heeft alle ammoniakemissierechten verworven. Het betreffen:

Stal	Omschrijving diercategorie	RAV-code	Aantal dieren	NH ₃ / dier	Totaal kg NH ₃
1	Melk- & kalfkoeien - overige huisvesting, beweiden	A 1.100.1	66	9,5	627,0
1-2	Vrouwelijk jongvee - traditionele huisvesting	A 3	40	3,9	156,0
Totaal					783,0

- Ammoniakemissiefactoren op basis van de geldende Regeling ammoniak en veehouderij



Gegevens per stal

- Stal melkkoeien + stal jongvee:
 - Natuurlijke ventilatie/ standaard diameter: 0,5 m
 - Hoogte uitstootpunt: 1,5 m
 - Gemiddelde gebouwhoogte: 1,5 m
 - Uittreedsnelheid: 0,4 m/s (standaard bij natuurlijke ventilatie)

Berekening ammoniakdepositie aankoop 783,0 kg

Naam van de berekening: Aankoop 783,0 kg NH₃
 Zwaartepunt X: 229,100 Y: 544,500
 Cluster naam: EPM b.v., Vorrelveenseweg 3a Hijken
 Berekende ruwheid: 0,17 m

Emissie Punten:

Volgnr.	BronID	X-coord.	Y-coord.	Hoogte	Gem.geb. hoogte	Diam.	Uitr. snelheid	Emissie
1	stal MK	229 462	543 207	1,5	1,5	0,5	0,40	705
2	JV stal	229 494	543 217	1,5	1,5	0,5	0,40	78

Gevoelige locaties:

Volgnummer	Naam	X coördinaat	Y coördinaat	Depositie
1	LV Rand 1	224 280	545 411	0,18
2	LV Rand 2	224 592	544 591	0,17
3	LV H4030 1	224 068	545 702	0,16
4	LV H4030 2	224 419	544 665	0,17
5	LV H3130	224 124	544 833	0,16
6	LV H2320	224 061	544 637	0,14
7	LV H4010A	224 326	544 409	0,15
8	Fochteloërveen rand	224 635	554 548	0,07
9	Drentse AA Rand	234 215	550 858	0,18
10	Drentse AA H91EOC	234 552	551 463	0,16
11	Drentse AA H91D0	234 529	551 545	0,16
12	MB Rand	236 764	536 902	0,08
13	MB H9120 1	237 137	536 982	0,08
14	MB H9120 2	236 782	536 774	0,08
15	MZ Rand	235 226	534 070	0,07
16	MZ H91D0	235 154	533 597	0,06
17	MZ H4030 1	235 755	533 631	0,06
18	MZ H4030 2	236 939	533 922	0,06
19	MZ H5130	237 438	534 366	0,06





VAN WESTREENEN

ADVISEURS VOOR HET BUITENGEBIED

20	WV Rand	229 077	551 797	0,15
21	WV H7110	229 977	552 726	0,14
22	WV H7120	229 620	553 037	0,13
23	DV Rand	226 871	539 777	0,30
24	DV H2310	225 929	539 705	0,22
25	DV H5130	226 315	539 608	0,26
26	DV H7110	227 246	539 334	0,28
27	DV H4030 1	227 141	539 274	0,28
28	DV H4030 2	227 561	539 570	0,31

Details van Emissie Punt: MK (10569)

Volgnr.	Code	Type	Aantal	Emissie	Totaal
1	A 1.100.1	melkkoeien	66	9.5	627
2	A 3	vr jongvee	20	3.9	78

Details van Emissie Punt: JV stal (10570)

Volgnr.	Code	Type	Aantal	Emissie	Totaal
1	A 3	vr jongvee	20	3.9	78

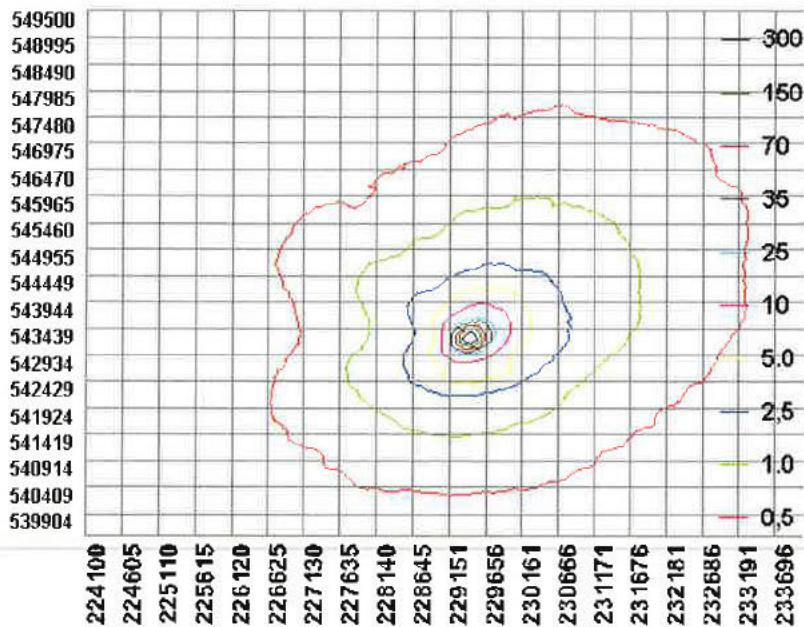

4.3 Ammoniakdepositie veehouderij



Vergunningenhistorie:

- Hinderwetvergunning d.d. 28 mei 1990 = **1.665,0 kg**
- Revisievergunning d.d. 3 april 1998 = 3.075,0 kg
- Revisievergunning d.d. 15 mei 2007 = 3.075,0 kg

Afschrift bestaande vergunningen = *bijlage 10*

Overeenkomst aankoop ammoniakrechten = *bijlage 11*

Melding Activiteitenbesluit + afwikkeling gemeente = *bijlage 12*

De vergunning d.d. 28 mei 1990 is maatgevend voor de bestaande rechten. EPM b.v. heeft een deel van de ammoniakemissierechten verworven. Het betreffen:

Stal	Omschrijving diercategorie	RAV-code	Aantal dieren	NH ₃ / dier	Totaal kg NH ₃
4	Vleesvarkens - ged. roostervloer / hokoppervlakte > 0,8 m ²	D 3.100.1	435	2,5	1.087,5
Totaal					1.087,5

- Ammoniakemissiefactoren op basis van de geldende Regeling ammoniak en veehouderij





Gegevens per stal

- Stal 4 (435 vleesvarkens):
 - Mechanische ventilatie/ standaard diameter: 0,5 m
 - Hoogte uitstootpunt: 3,5 m
 - Gemiddelde gebouwhoogte: 3,7 m
 - Uittreedsnelheid: 4,0 m/s (standaard bij mechanische ventilatie)

Berekening ammoniakdepositie aankoop 1.087,5 kg

Naam van de berekening: Aankoop 1.087,5 kg NH₃
 Zwaartepunt X: 229,100 Y: 544,500
 Cluster naam: EPM b.v., Vorrelveenseweg 3a Hijken
 Berekende ruwheid: 0,17 m

Emissie Punten:

Volgnr.	BronID	X-coord.	Y-coord.	Hoogte	Gem.geb. hoogte	Diam.	Uitr. snelheid	Emissie
1	Rheeveld 20 stal 4	230 215	543 724	3,5	3,7	0,5	4,00	1 088

Gevoelige locaties:

Volgnummer	Naam	X coördinaat	Y coördinaat	Depositie
1	LV Rand 1	224 280	545 411	0,18
2	LV Rand 2	224 592	544 591	0,19
3	LV H4030 1	224 068	545 702	0,17
4	LV H4030 2	224 419	544 665	0,18
5	LV H3130	224 124	544 833	0,16
6	LV H2320	224 061	544 637	0,16
7	LV H4010A	224 326	544 409	0,18
8	Fochteloerveen rand	224 635	554 548	0,09
9	Drentse AA Rand	234 215	550 858	0,28
10	Drentse AA H91EOC	234 552	551 463	0,25
11	Drentse AA H91D0	234 529	551 545	0,24
12	MB Rand	236 764	536 902	0,11
13	MB H9120 1	237 137	536 982	0,11
14	MB H9120 2	236 782	536 774	0,11
15	MZ Rand	235 226	534 070	0,09
16	MZ H91D0	235 154	533 597	0,09
17	MZ H4030 1	235 755	533 631	0,08
18	MZ H4030 2	236 939	533 922	0,08
19	MZ H5130	237 438	534 366	0,09





20	WV Rand	229 077	551 797	0,19
21	WV H7110	229 977	552 726	0,20
22	WV H7120	229 620	553 037	0,18
23	DV Rand	226 871	539 777	0,31
24	DV H2310	225 929	539 705	0,27
25	DV H5130	226 315	539 608	0,29
26	DV H7110	227 246	539 334	0,29
27	DV H4030 1	227 141	539 274	0,28
28	DV H4030 2	227 561	539 570	0,33

Details van Emissie Punt: stal 4 (10568)

Volgnr.	Code	Type	Aantal	Emissie	Totaal
1	D 3.100.1	Vleesvarkens	435	2.5	1087.5

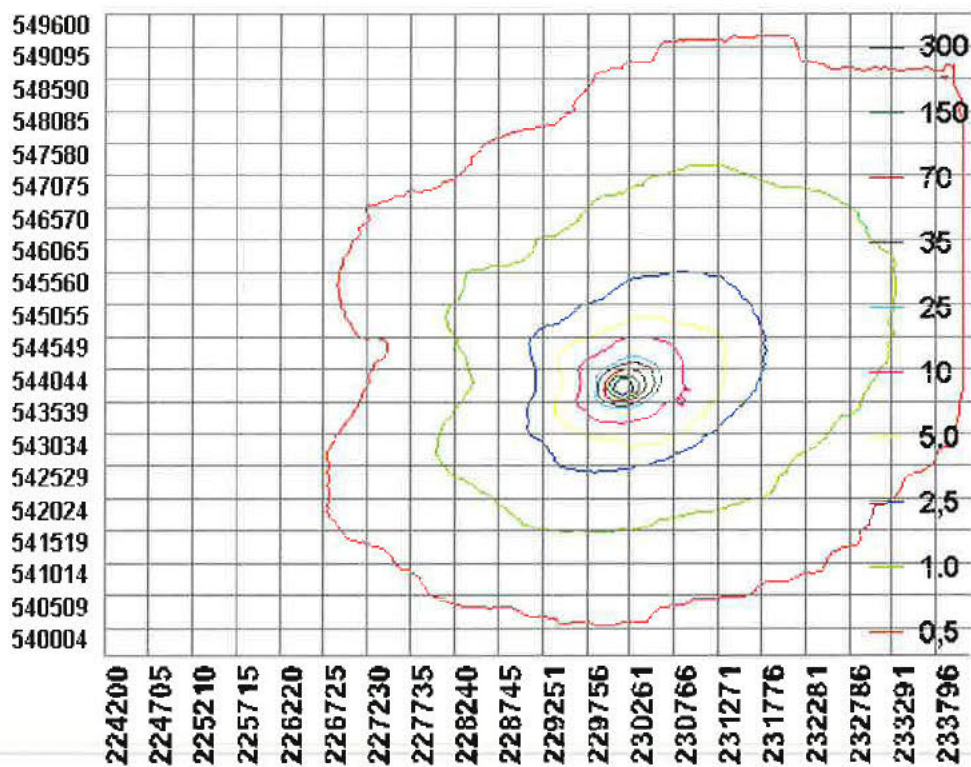

4.4 Ammoniakdepositie veehouderij [redacted] te Hijken



Vergunningenhistorie:

- Hinderwetvergunning d.d. 25 juni 1980 = **298,4 kg**
- Revisievergunning d.d. 24 juni 1998 = **504,0 kg**

Afschrift bestaande vergunningen = bijlage 13

Overeenkomst aankoop ammoniakrechten = bijlage 14

Melding Activiteitenbesluit + afwikkeling gemeente = bijlage 15

De bestaande vergunning d.d. 24 juni 1998 voor de locatie [redacted] wordt ten behoeve van de overdracht van de ammoniakemissierechten wordt ingetrokken voor het houden van 230 schapen overeenkomend met 161,0 kg NH₃.

De vergunning d.d. 25 juni 1980 is maatgevend voor de bestaande rechten. EPM b.v. heeft een deel van de ammoniakemissierechten verworven. Het betreffen:





Stal	Omschrijving diercategorie	RAV-code	Aantal dieren	NH ₃ / dier	Totaal kg NH ₃
-	Zoogkoeien - traditionele huisvesting	A 2	2	5,3	10,6
-	Vrouwelijk jongvee - traditionele huisvesting	A 3	20	3,9	78,0
-	Vleesstieren > 8 maanden - traditionele huisvesting	A 6	10	7,2	72,0
Totaal					160,6

- Ammoniakemissiefactoren op basis van de geldende Regeling ammoniak en veehouderij

Gegevens per stal

- Stal zoogkoeien + jongvee + vleesstieren:
 - Natuurlijke ventilatie/ standaard diameter: 0,5 m
 - Hoogte uitstootpunt: 1,5 m
 - Gemiddelde gebouwhoogte: 1,5 m
 - Uittreedsnelheid: 0,4 m/s (standaard bij natuurlijke ventilatie)

Berekening ammoniakdepositie aankoop 161 kg

Naam van de berekening: Aankoop 161 kg NH₃
Zwaartepunt: X: 229,100 Y: 544,500
Cluster naam: EPM b.v., Vorrelveenseweg 3a Hijken
Berekende ruwheid: 0,17 m

Emissie Punten:

Volgnr.	BronID	X-coord.	Y-coord.	Hoogte	Gem.geb. hoogte	Diam.	Uittr. snelheid	Emissie
1		230 705	545 965	1,5	1,5	0,5	0,40	161

Gevoelige locaties:

Volgnummer	Naam	X coördinaat	Y coördinaat	Depositie
1	LV Rand 1	224 280	545 411	0,03
2	LV Rand 2	224 592	544 591	0,03
3	LV H4030 1	224 068	545 702	0,02
4	LV H4030 2	224 419	544 665	0,03
5	LV H3130	224 124	544 833	0,02
6	LV H2320	224 061	544 637	0,02
7	LV H4010A	224 326	544 409	0,03
8	Fochteloerveen rand	224 635	554 548	0,02





VAN WESTREENEN

ADVISEURS VOOR HET BUITENGEBIED

9	Drentse AA Rand	234 215	550 858	0,07
10	Drentse AA H91EOC	234 552	551 463	0,06
11	Drentse AA H91D0	234 529	551 545	0,06
12	MB Rand	236 764	536 902	0,01
13	MB H9120 1	237 137	536 982	0,01
14	MB H9120 2	236 782	536 774	0,01
15	MZ Rand	235 226	534 070	0,01
16	MZ H91D0	235 154	533 597	0,01
17	MZ H4030 1	235 755	533 631	0,01
18	MZ H4030 2	236 939	533 922	0,01
19	MZ H5130	237 438	534 366	0,01
20	WV Rand	229 077	551 797	0,04
21	WV H7110	229 977	552 726	0,04
22	WV H7120	229 620	553 037	0,03
23	DV Rand	226 871	539 777	0,03
24	DV H2310	225 929	539 705	0,03
25	DV H5130	226 315	539 608	0,03
26	DV H7110	227 246	539 334	0,03
27	DV H4030 1	227 141	539 274	0,03
28	DV H4030 2	227 561	539 570	0,03

Details van Emissie Punt: (10571)

Volgnr.	Code	Type	Aantal	Emissie	Totaal
1	A 2	Zoogkoeien	2	5.3	10.6
2	A 3	Vr. jongvee	20	3.9	78
3	A 6	Vleesstieren	10	7.2	72

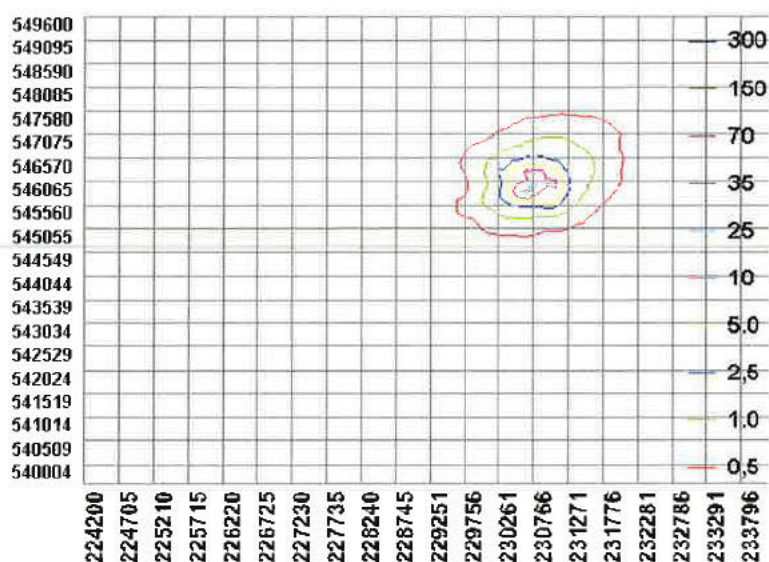

4.5 Ammoniakdepositie veehouderij



Vergunningenhistorie:

- Hinderwetvergunning d.d. 1 februari 1977 = 976,2 kg
- Melding Besluit Landbouw d.d. 14 april 1994 = 976,2 kg
- Melding Besluit Landbouw d.d. 7 november 1995 = 976,2 kg
- Melding Besluit Landbouw d.d. 15 maart 2002 = 976,2 kg

Afschrift bestaande vergunningen = bijlage 14

Overeenkomst aankoop ammoniakrechten = bijlage 15

Melding Activiteitenbesluit + afwikkeling gemeente = bijlage 16

De vergunning d.d. 1 februari 1997 + navolgende meldingen zijn maatgevend voor de bestaande rechten. EPM b.v. heeft alle ammoniakemissierechten verworven. Het betreffen:

Stal	Omschrijving diercategorie	RAV-code	Aantal dieren	NH ₃ / dier	Totaal kg NH ₃
1	Melk- & kalfkoeien - overige huisvesting, beweiden	A 1.100.1	81	9,5	769,5
1-2	Vrouwelijk jongvee - traditionele huisvesting	A 3	53	3,9	245,7
Totaal					976,2

- Ammoniakemissiefactoren op basis van de geldende Regeling ammoniak en veehouderij





Gegevens per stal

- Stal melkkoeien + stal jongvee:
 - Natuurlijke ventilatie/ standaard diameter: 0,5 m
 - Hoogte uitstootpunt: 1,5 m
 - Gemiddelde gebouwhoogte: 1,5 m
 - Uittreedsnelheid: 0,4 m/s (standaard bij natuurlijke ventilatie)

Berekening ammoniakdepositie aankoop 976,2 kg

Naam van de berekening: Aankoop 976,2 kg NH₃
Zwaartepunt X: 229,100 Y: 544,500
Cluster naam: EPM b.v., Vorrelveenseweg 3a Hijken
Berekende ruwheid: 0,17 m

Emissie Punten:

Volgnr.	BronID	X-coord.	Y-coord.	Hoogte	Gem.geb. hoogte	Diam.	Uitr. snelheid	Emissie
1		226 821	543 462	1,5	1,5	0,5	0,40	976

Gevoelige locaties:

Volgnummer	Naam	X coördinaat	Y coördinaat	Depositie
1	LV Rand 1	224 280	545 411	0,61
2	LV Rand 2	224 592	544 591	0,82
3	LV H4030 1	224 068	545 702	0,50
4	LV H4030 2	224 419	544 665	0,73
5	LV H3130	224 124	544 833	0,58
6	LV H2320	224 061	544 637	0,52
7	LV H4010A	224 326	544 409	0,60
8	Fochteloerveen rand	224 635	554 548	0,11
9	Drentse AA Rand	234 215	550 858	0,18
10	Drentse AA H91EOC	234 552	551 463	0,16
11	Drentse AA H91D0	234 529	551 545	0,16
12	MB Rand	236 764	536 902	0,07
13	MB H9120 1	237 137	536 982	0,07
14	MB H9120 2	236 782	536 774	0,07
15	MZ Rand	235 226	534 070	0,07
16	MZ H91D0	235 154	533 597	0,07
17	MZ H4030 1	235 755	533 631	0,06
18	MZ H4030 2	236 939	533 922	0,06
19	MZ H5130	237 438	534 366	0,06
20	WV Rand	229 077	551 797	0,23





VAN WESTREENEN

ADVISEURS VOOR HET BUITENGEBIED

21	WV H7110	229 977	552 726	0,20
22	WV H7120	229 620	553 037	0,19
23	DV Rand	226 871	539 777	0,43
24	DV H2310	225 929	539 705	0,43
25	DV H5130	226 315	539 608	0,38
26	DV H7110	227 246	539 334	0,33
27	DV H4030 1	227 141	539 274	0,33
28	DV H4030 2	227 561	539 570	0,33

Details van Emissie Punt: (10494)

Volgnr.	Code	Type	Aantal	Emissie	Totaal
1	A 1.100.1	Melkkoeien	81	9.5	769.5
2	A 3	Vr jongvee	53	3.9	206,7

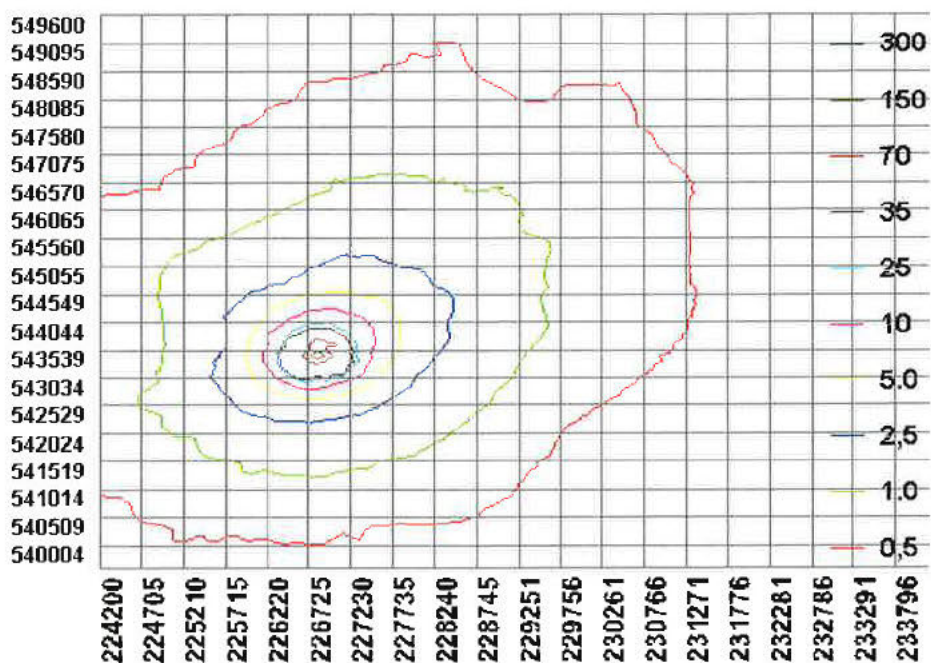



4.6 Ammoniakdepositie veehouderij

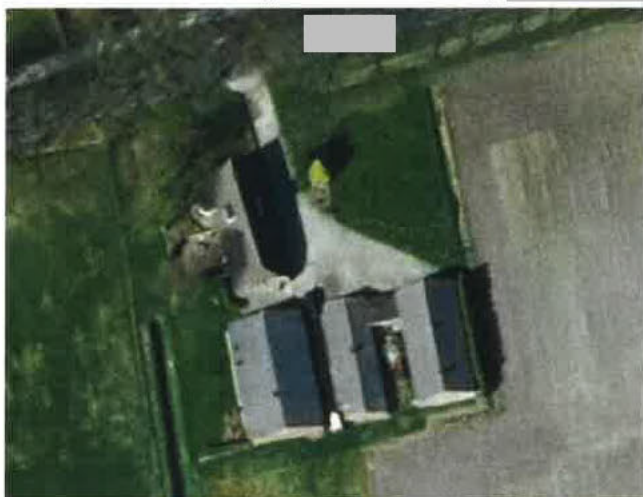

Vergunninghistorie:

- Hinderwetvergunning d.d. 17 februari 1983 = 765,4 kg
- Revisievergunning dd. 22 augustus 2001 = 762,0 kg
- Melding Activiteitenbesluit (1 augustus 2014) = 84,0 kg

Afschrift bestaande vergunningen = bijlage 17

Overeenkomst aankoop ammoniakrechten = bijlage 18

Melding Activiteitenbesluit + afwikkeling gemeente = bijlage 19

De melding d.d. 1 augustus 2014 omvat het gedeeltelijk intrekken van de vergunningen d.d. 17 februari 1983 en 22 augustus 2001 in verband met het extern salderen // verplaatsen van ammoniakemissierechten. EPM b.v. heeft de resterende ammoniakemissierechten verworven. Het betreffen:

Stal	Omschrijving diercategorie	RAV-code	Aantal dieren	NH ₃ / dier	Totaal kg NH ₃
2	Vleesvarkens - ged. roostervloer / hokoppervlakte > 0,8 m ²	D 3.100.2	24	3,5	84,0
Totaal					84,0

- Ammoniakemissiefactoren op basis van de geldende Regeling ammoniak en veehouderij





Gegevens per stal

- Stal 4 (afdeling 24 vleesvarkens):
 - Mechanische ventilatie/ standaard diameter: 0,5 m
 - Hoogte uitstootpunt: 5,5 m
 - Gemiddelde gebouwhoogte: 3,8 m
 - Uittreedsnelheid: 4,0 m/s (standaard bij mechanische ventilatie)

Berekening ammoniakdepositie aankoop 84,0 kg

Naam van de berekening: Aankoop 84,0 kg NH₃
Zwaartepunt X: 229,100 Y: 544,500
Cluster naam: EPM b.v., Vorrelveenseweg 3a Hijken
Berekende ruwheid: 0,17 m

Emissie Punten:

Volgnr.	BronID	X-coord.	Y-coord.	Hoogte	Gem.geb. hoogte	Diam.	Uittr. snelheid	Emissie
1		232 246	540 998	3,8	5,5	0,5	4,00	84

Gevoelige locaties:

Volgnummer	Naam	X coördinaat	Y coördinaat	Depositie
1	LV Rand 1	224 280	545 411	0,01
2	LV Rand 2	224 592	544 591	0,01
3	LV H4030 1	224 068	545 702	0,01
4	LV H4030 2	224 419	544 665	0,01
5	LV H3130	224 124	544 833	0,01
6	LV H2320	224 061	544 637	0,01
7	LV H4010A	224 326	544 409	0,01
8	Fochteloerveen rand	224 635	554 548	0,01
9	Drentse AA Rand	234 215	550 858	0,02
10	Drentse AA H91EOC	234 552	551 463	0,01
11	Drentse AA H91D0	234 529	551 545	0,01
12	MB Rand	236 764	536 902	0,02
13	MB H9120 1	237 137	536 982	0,02
14	MB H9120 2	236 782	536 774	0,02
15	MZ Rand	235 226	534 070	0,01
16	MZ H91D0	235 154	533 597	0,01
17	MZ H4030 1	235 755	533 631	0,01
18	MZ H4030 2	236 939	533 922	0,01
19	MZ H5130	237 438	534 366	0,01





VAN WESTREENEN

ADVISEURS VOOR HET BUITENGEBIED

20	WV Rand	229 077	551 797	0,01
21	WV H7110	229 977	552 726	0,01
22	WV H7120	229 620	553 037	0,01
23	DV Rand	226 871	539 777	0,02
24	DV H2310	225 929	539 705	0,01
25	DV H5130	226 315	539 608	0,02
26	DV H7110	227 246	539 334	0,02
27	DV H4030 1	227 141	539 274	0,02
28	DV H4030 2	227 561	539 570	0,02

Details van Emissie Punt: Lieving 44 (stal 4) (10565)

Volgnr.	Code	Type	Aantal	Emissie	Totaal
1	D 3.100.2	varkens	24	3.5	84

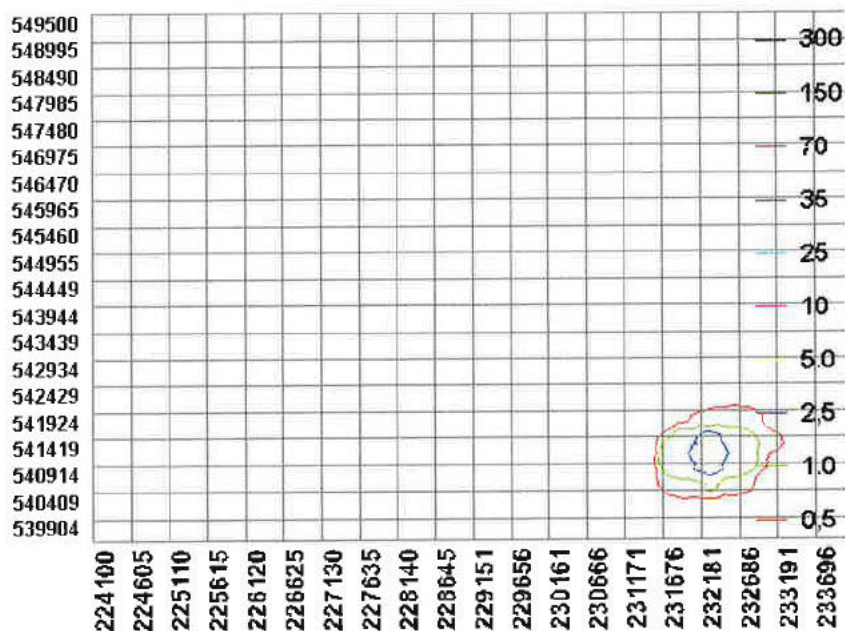



5. Conclusie

In kolom 11 van onderstaande tabel is het totale "depositieplafond" weergegeven (depositie vergunde situatie 1996 + aankoop depositie afkomstig van 6 veehouderij van derden) voor het bedrijf van EPM b.v. gelegen aan de Vorrelveenseweg 3a te Hijken. Zoals de laatste kolom in de tabel inzichtelijk maakt, is er door het toepassen van (extern) salderen, in de gewenste bedrijfsopzet geen toename van de ammoniakdepositie.

Tabel **Overzicht saldering depositie EPM b.v., Vorrelveenseweg 3a te Hijken**

Naam	X coörd.	Y coörd.	Vergund 1996							Totaal	Gewenst	Resultaat
				370,5 kg	783 kg	1.087,5 kg	161 kg	976,2 kg	84,0 kg			
LV Rand 1	224 280	545 411	0,33	0,12	0,18	0,18	0,03	0,61	0,01	1,46	0,86	-0,60
LV Rand 2	224 592	544 591	0,45	0,18	0,17	0,19	0,03	0,82	0,01	1,85	1,18	-0,67
LV H4030 1	224 068	545 702	0,29	0,10	0,16	0,17	0,02	0,50	0,01	1,25	0,69	-0,56
LV H4030 2	224 419	544 665	0,41	0,16	0,17	0,18	0,03	0,73	0,01	1,69	1,07	-0,62
LV H3130	224 124	544 833	0,35	0,12	0,16	0,16	0,02	0,58	0,01	1,40	0,83	-0,57
LV H2320	224 061	544 637	0,39	0,12	0,14	0,16	0,02	0,52	0,01	1,36	0,85	-0,57
LV H4010A	224 326	544 409	0,40	0,15	0,15	0,18	0,03	0,60	0,01	1,52	1,03	-0,49
Focht.veen rand	224 635	554 548	0,16	0,05	0,07	0,09	0,02	0,11	0,01	0,51	0,38	-0,13
Drentse AA Rand	234 215	550 858	0,34	0,09	0,18	0,28	0,07	0,18	0,02	1,16	1,05	-0,11
Dr. AA H91EOC	234 552	551 463	0,31	0,08	0,16	0,25	0,06	0,16	0,01	1,03	0,92	-0,11
Dr. AA H91DO	234 529	551 545	0,30	0,08	0,16	0,24	0,06	0,16	0,01	1,01	0,92	-0,11
MB Rand	236 764	536 902	0,09	0,03	0,08	0,11	0,01	0,07	0,02	0,41	0,22	-0,19
MB H9120 1	237 137	536 982	0,09	0,03	0,08	0,11	0,01	0,07	0,02	0,41	0,22	-0,19
MB H9120 2	236 782	536 774	0,09	0,03	0,08	0,11	0,01	0,07	0,02	0,41	0,21	-0,20
MZ Rand	235 226	534 070	0,08	0,02	0,07	0,09	0,01	0,07	0,01	0,35	0,17	-0,18
MZ H91DO	235 154	533 597	0,08	0,02	0,06	0,09	0,01	0,07	0,01	0,34	0,17	-0,17
MZ H4030 1	235 755	533 631	0,07	0,02	0,06	0,08	0,01	0,06	0,01	0,31	0,16	-0,15
MZ H4030 2	236 939	533 922	0,08	0,02	0,06	0,08	0,01	0,06	0,01	0,32	0,17	-0,15
MZ H5130	237 438	534 366	0,08	0,02	0,06	0,09	0,01	0,06	0,01	0,33	0,18	-0,15
WV Rand	229 077	551 797	0,41	0,12	0,15	0,19	0,04	0,23	0,01	1,15	1,14	-0,01
WV H7110	229 977	552 726	0,35	0,10	0,14	0,20	0,04	0,20	0,01	1,04	0,97	-0,07
WV H7120	229 620	553 037	0,34	0,10	0,13	0,18	0,03	0,19	0,01	0,98	0,95	-0,03
DV Rand	226 871	539 777	0,25	0,09	0,30	0,31	0,03	0,43	0,02	1,43	0,60	-0,83
DV H2310	225 929	539 705	0,24	0,08	0,22	0,27	0,03	0,43	0,01	1,28	0,74	-0,54
DV H5130	226 315	539 608	0,24	0,07	0,26	0,29	0,03	0,38	0,02	1,29	0,58	-0,71
DV H7110	227 246	539 334	0,23	0,07	0,28	0,29	0,03	0,33	0,02	1,25	0,50	-0,75
DV H4030 1	227 141	539 274	0,23	0,07	0,28	0,28	0,03	0,33	0,02	1,24	0,50	-0,74
DV H4030 2	227 561	539 570	0,25	0,08	0,31	0,33	0,03	0,33	0,02	1,35	0,56	-0,79





Het volgende kan worden geconcludeerd uit de aangeleverde gegevens:

- *In de gewenste bedrijfsopzet is er ten opzichte van de maatgevende milieuvergunning uit 1996, in combinatie met het salderen van de verworven ammoniakemissierechten / ammoniakdepositie, geen toename van de ammoniakdepositie ter plaatse van een Natura 2000 gebied en de hierin aanwezige habitattypen;*
- *De gevraagde vergunning kan op basis van de Natuurbeschermingswet 1998 worden verleend.*

Lichtenvoorde, 7 mei 2015

VanWestreenen B.V.





VANWESTREENEN
ADVISEURS VOOR HET BUITENGEBIED

BIJLAGEN





VANWESTREENEN
ADVISEURS VOOR HET BUITENGEBIED

BIJLAGE 1 PLATTEGRONDTEKENING GEWENSTE BEDRIJFSOPZET





VANWESTREENEN
ADVISEURS VOOR HET BUITENGEBIED

BIJLAGE 2 LIGGING VEEHOUDERIJ T.O.V. NATURA 2000 GEBIEDEN





VAN WESTREENEN

ADVISEURS VOOR HET BUITENGEBIED

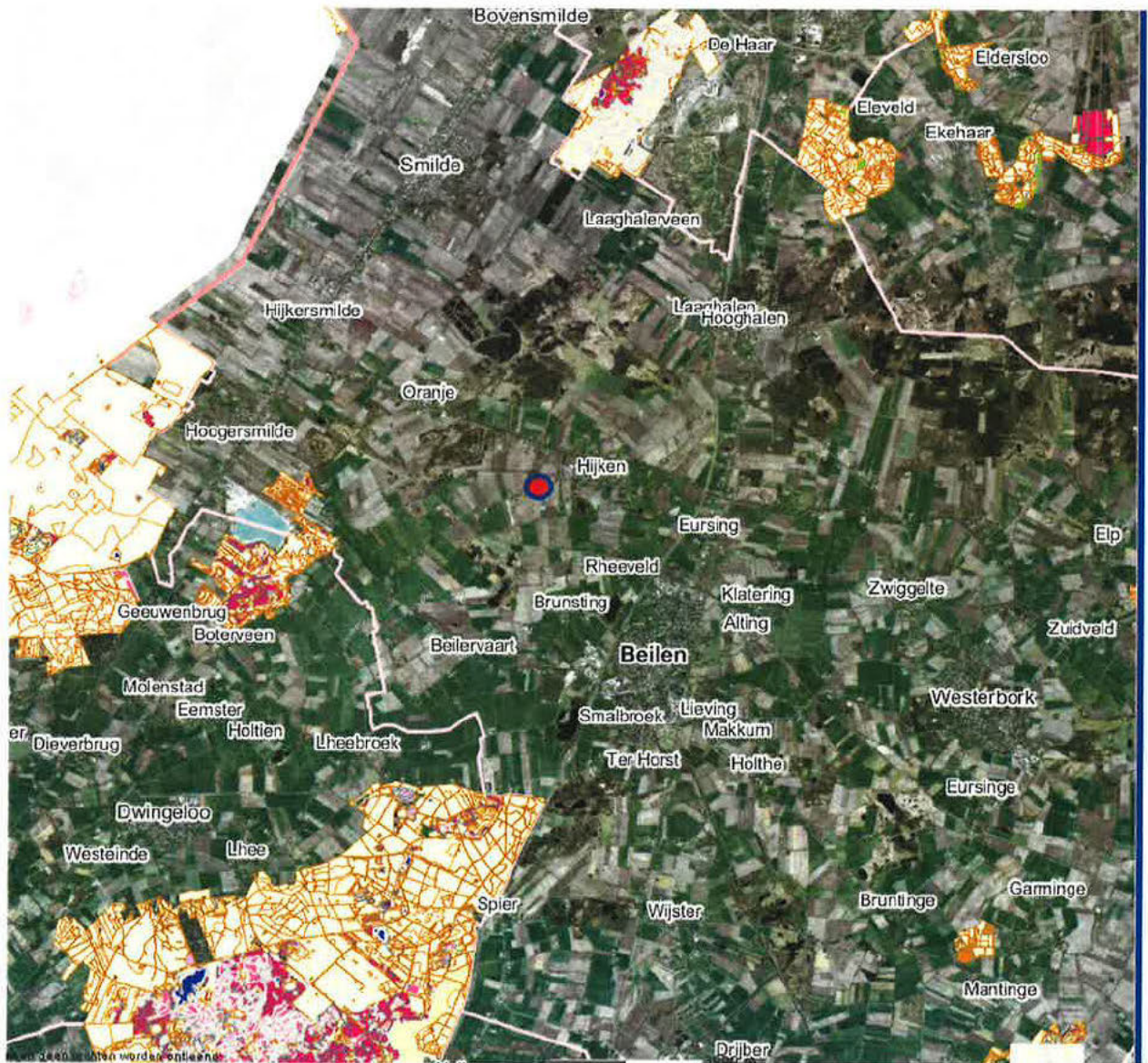



Bijlage 3 Historie verleende vergunningen Vorrelveenseweg 3a



HINDERWET verzoek vergunning - tevens beschrijving (artt. 2 en 5)

In vliervoud (1e t/m 4e ex.) in te dienen!

stempel
datum van ontvangst
-407/78
-177751

Gemeente Beilen
8 DEC 1978

Burgemeester en wethouders
van de gemeente

Beilen

datum: *27 oktober 78*

Niet door aanvrager in te vullen!

volgnr. (ook voor dossier)

6178

naam verzoeker

naam van verzoeker
[redacted]

bescheiden in orde
 niet-ontvankelijk
d.d.

straat en huisnummer (evt. telefoonnummer)
[redacted]

woongemeente (evt. postadres)
[redacted]

stukken toegezonden aan
 arbeidsinspectie
 kwartiermeester-generaal der Kon. landmacht
 insp. der opleidingen
 rijksinstituut zuivering afvalwater
 insp. volkegezondheid
d.d.

* verzoekt vergunning tot het
 oprichten, in werking brengen en in werking houden
 uitbreiden
 wijzigen
van de hieronder omschreven inrichting.

* verzoekt in verband met de uitbreiding/wijziging van de inrichting, voor welke reeds vergunning werd verleend, een *nieuwe*, de gehele hieronder omschreven inrichting omvattende, vergunning (art. 6a). (1)
vacuüm-smesterij

terugontvangst
 niet verder in behandeling
d.d.

aard van de inrichting (2)
vacuüm-smesterij

kennisg. aan andere gemeente
d.d.

plaats waar de inrichting is of zal worden gevestigd
straat- en nummer (evt. telefoonnummer) en gemeente van vestiging (evt. postadres)
[redacted]

kadastrale ligging gemeente sectie nummer(s)
Beilen R. 1467

kennisg. aan belanghebbenden
d.d.
 openbare kennisgeving
d.d.

opgaaf van hetgeen in de inrichting zal worden verricht, vervaardigd of verzameld (3)

stalling vakken

proces-verbaal openb. zitting
d.d.
 toezending ontwerp-voorwaarden
d.d.
 terugontvangst binn. 14 dagen
d.d.
 beschikbaar op verzoek
d.d.
kenm.

* Aankruisen wat van toepassing is!
Zie voor de noten de toelichting behorende bij dit formulier.

Zie verder ommezijde

HINDERWET vergunning (artt. 12 en 17)

gemeente

Beilen

datum beschikking

6 JUNI 1978

datum van verzending

kenmerk

-Archief
-Betrokkene
-Dienst gem. werken
-Volksgezondheid
-Arbeidsinspectie

naam verzoeker [REDACTED]			
straat en huisnummer [REDACTED]		woongemeente (evt. postadres) Beilen	
betreft verzoek om vergunning tot oprichting van een varkensmesterij met 14 elektromotoren met een gezamenlijk vermogen van ca. 5,9 Kw, opslag van gasolie in een tank met een inhoud van 1200 liter, alsmede de opslag van mest.			datum verzoek 27 november 1978
adres inrichting Vorrelveenseweg 3 a, Hijken	kadastraal gemeente Beilen	sectie R	nummer(s) 1467

Wij hebben besloten aan verzoeker de bij bovenaangehaald verzoek gevraagde vergunning te verlenen overeenkomstig de aangehechte gewaarmerkte bescheiden

- onder de aangehechte gewaarmerkte voorwaarde(n).
 onder de aan ommezijde vermelde voorwaarde(n).

Een afschrift van deze beschikking toegezonden aan:
(art. 12, lid 2)

- de verzoeker
 het districtshoofd arbeidsinspectie
 andere instantie(s) aan welke het verzoek om vergunning is toegezonden
 hen, die in persoon of bij gemachtigde op de openbare zitting zijn verschenen
 hen, die buiten de gemeente wonen en tijdig schriftelijk bezwaar hebben ingebracht

Burgemeester en wethouders,
De secretaris, De burgemeester

De vergunning geldt zowel voor de verzoeker als voor zijn rechtverkrijgenden (cf. art. 14).

Wanneer ingeval van uitbreiding of wijziging van de inrichting een nieuwe, de gehele inrichting omvattende, hinderwetvergunning is verleend, komen alle voorafgaande vergunningen, de inrichting betreffende, te vervallen, zodra de nieuwe vergunning onherroepelijk is geworden (cf. art. 6a).

BEROEP. Binnen twintig dagen na de dagtekening der verzending van deze beschikking kunt u bij een tot *H.M. de Koningin* gericht beroepschrift daartegen in beroep komen. Het beroepschrift moet bij *ons* worden ingediend.

Leges F. 53, ~~56~~

voor nadere inlichtingen

telefoonnummer

toestelnummer

- 1. a. Dunne mest, gier, spoel- en/of schrobwater moet uit de stal worden afgevoerd naar de hiertoe bestemde vloeistofdichte opslagruimte (kelder of silo); indien deze opslagruimte niet onder de stal is gelegen moet het transport naar de opslagruimte geschieden door middel van een gesloten riool; de opslagruimte moet door middel van goed sluitende deksels of luiken gesloten worden gehouden, behoudens tijdens het ledigen; de opslagruimte mag niet zijn voorzien van een overstort;
- b. mest van pluimvee, geen dunne mest zijnde, moet worden opgevangen en bewaard binnen de gebouwen van de inrichting; na elke opfokperiode moet de in de hokken aanwezige mest direct worden afgevoerd uit de inrichting;
- 2. a. de in de stallen aanwezige vaste mest moet zoveel mogelijk dagelijks worden verzameld en overgebracht naar een daarvoor bestemde betonplaat; de stapeling van de mest op deze betonplaat moet op zodanige wijze geschieden dat alle uittredend vocht of door middel van een ringgoot en een daarop aansluitend gesloten riool of door middel van een op afschot gelegde plaat of anderszins, rechtstreeks wordt afgevoerd naar de onder la genoemde opslagruimte; de mestplaat moet zich bevinden op de, in de tekening, aangegeven plaats;
- 3. het ledigen van mest- en gierkelder(s) mag niet vaker dan eenmaal per plaats vinden en mag niet geschieden gedurende het tijdvak van tot ;
- 4. transport van:
 - a. dunne mest en gier moet geschieden in volledig gesloten tankwagens;
 - b. vaste mest moet plaats vinden in daarvoor geschikte transportmiddelen, die op correcte wijze zijn beladen;
- 5. het uitrijden van mest en gier mag niet plaats hebben onder voor omwonenden ongunstige omstandigheden met betrekking tot weersgesteldheid, tijdstip en te volgen route. Bij het uitrijden mag de omgeving niet worden verontreinigd;
- 6. het terrein van de inrichting mag niet worden bevloeid of op andere wijze van een laag mest of gier worden voorzien;
Toelichting: Deze voorwaarde is niet van toepassing bij het bemesten van grond volgens een normale bemestingspraktijk.
- 7. mest en gier mogen niet worden bewaard in een greppel, gegraven put of ander open bassin;
- 8. ter vermindering van stankverspreiding en vliegenontwikkeling moet gedurende het tijdvak tot behoudens tijdens het bijstorten of afvoeren van mest, de mestopslag zijn en blijven afgedekt, zodat geen licht wordt doorgelaten;
- 9. op het terrein van de inrichting mag geen mest worden gedroogd of verbrand;
- 10. op ventilatiekokers op het dak van een stalgebouw moet een regenkap zodanig zijn uitgevoerd, dat de luchtstroom naar boven gericht blijft;
- 11. raam- en/of ventilatie-openingen van de stallen moeten met goed sluitend vliegengaas zijn bezet;
- 12. zo vaak de omstandigheden daartoe aanleiding geven, moeten doeltreffende maatregelen worden genomen ter bestrijding van vliegen, muizen, ratten of ander ongedierte;
- 13. het voer moet worden bewaard in uitsluitend voor dit doel gebezigde bewaarplaatsen, welke rat- en muiswerend zijn uitgevoerd;
- 14. indien voedersilo's pneumatisch worden gevuld, moet de ontluchtingsleiding zijn voorzien van een doelmatig stoffilter;
- 15. het pneumatisch vullen of doen vullen van voedersilo's of van tankwagens voor gier of dunne mest, is verboden tussen 20.00 uur en 6.00 uur;

2000

- Ø 16. kadavers van dieren mogen niet op het terrein van de inrichting worden begraven; zij dienen in afwachting van de afvoer uit de inrichting te worden geborgen in een deugdelijke, waterdichte verpakking of in een goed gesloten, speciaal daartoe bestemde ruimte;
- Ø 17. de elektrische installatie mag geen storing veroorzaken in radio-^{en/}of televisie-ontvangst;
- Ø 18. de inrichting moet zindelijk zijn en in een goede staat van onderhoud verkeren.

Behoort bij besluit van burgemeester en wethouders
der ^{de raad} gemeente Beilen van **6 JUNI 1979**, nr.

De sekretaris,



Bovengrondse bewaring van K2- en K3-produkten in stalen tanks van meer dan 300 liter inhoud.

Voorwaarden.

1. In de tank mag slechts gasolie worden opgeslagen, waarvan het vlammpunt, bepaald volgens de methode Pensky-Martens bij 760 mm kwikdruk, hoger dan 55°C is gelegen.
2. De stijfheid en de sterkte van de tank moeten voldoende zijn om schade-lijke vervorming als gevolg van overdruk bij vulling of overvulling te voorkomen, terwijl de dichtheid onder alle omstandigheden moet zijn verzekerd.
3. De tank (horizontaal, ten hoogste 50 m³ inhoud en vertikaal met bolle fronten, ten hoogste 30 m³ inhoud) moet een cilindrische vorm hebben en zijn vervaardigd van gewalst staal, dat ten minste voldoet aan de eisen voor Fe 37B, volgens Euronorm Eu 25-65, tabel 2; de dikte van de voor de tankwand gebruikte plaat moet tenminste 3,0 mm bedragen; de bodems moeten bol zijn en zodanig gevormd, dat de bevestigingsaad van de bodem aan de romp in het cylinderische deel van de tank is aan-gebracht; de bodems moeten minstens even sterk zijn als de romp van de tank; alle lassen moeten doorgelast zijn en overigens voldoen aan de eisen van goed vakmanschap.
4. De tank moet zijn voorzien van afsluitbare openingen, waardoor het inwendige wandoppervlak kan worden onderzocht.
5. De ondersteunende konstruktie van de tank moet uit onbrandbaar materi-aal bestaan; op plaatsen waar kans op verzakking bestaat dient een doelmatige fundatie te worden aangebracht.
6. De tank moet op ten minste 3 m. van een gebouw of erfscheiding zijn geplaatst.
7. De afstand tussen twee tanks moet tenminste 5 m. bedragen.
8. De tank moet zijn voorzien van een:
 - a. oliestandaanwijzer of een peilinrichting;
 - b. ontluchttingspijp met een inwendige middellijn van tenminste 50 mm; de ontluchttingspijp moet tegen inregenen zijn beschermd en zijn voorzien van een vlamkerend rooster.
9. In elke aansluiting op de tank beneden het hoogste vloeistofniveau, moet zo dicht mogelijk bij de tankwand een stalen afsluiter zijn ge-plaatst; deze moet zodanig zijn uitgevoerd dat duidelijk is te zien of de afsluiter is geopend, dan wel is gesloten.
10. Het uitwendige van de tank en de leidingen moeten deugdelijk tegen corrosie zijn beschermend, bijv. door een oppervlaktebehandeling en het direkt daarna aanbrengen van een doelmatige verf.
11. De tank moet zijn geaard door middel van aardelektroden, waarvan de verspreidingsweerstand niet meer dan 5 Ohm mag bedragen; de aarding moet jaarlijks op deugdelijkheid worden beproefd.
12. De gehele installatie van de tank(s) en de leidingen moet vloeistof-dicht zijn, hetgeen vóór het in gebruik nemen, ten overstaan van een daartoe aangewezen ambtenaar, door een beproeving moet worden aange-toond.
13. Het vullen van de tank moet geschieden door middel van een aan de vul-leiding gekoppelde losslang en met zodanige voorzorgen dat lekken en morsen van vloeistof wordt voorkomen.
14. De tank mag slechts voor 95% worden gevuld.
15. Onmiddellijk nadat de vloeistof in de tank is overgebracht en de los-slang is afgekoppeld, moet de vulleiding met een goed sluitende dop of een afsluiter worden afgesloten.
16. De inrichting moet schoon worden gehouden en in een goede staat van onderhoud verkeren.
17. De pomp moet in de buitenlucht zijn opgesteld.
18. De pomp moet zodanig zijn geplaatst en met de afleveringslang zodanig bemeten, dat de aflevering aan het voertuig nimmer kan plaatsvinden binnen 1 m. afstand van een tank.

19. De pomp moet zodanig zijn ingericht, dat hetzij slechts gedurende een daartoe strekkende opzettelijke bediening van de vulafsluiter vloeistof uit de pomp kan stromen, hetzij de aflevering van vloeistof automatisch stopt als het reservoir, waaraan wordt afgeleverd, vrijwel is gevuld; in het laatste geval moeten aan de vulafsluiter voorzieningen zijn getroffen, waardoor deze sluit bij een lichte schok, bijvoorbeeld ten gevolge van vallen.
20. Indien geen toezicht wordt gehouden, moet de pomp zijn afgesloten, zodat onbevoegden haar niet in werking kunnen stellen.
21. De elektrische installatie in en aan de pomp moet voldoen aan de bepalingen van de Installatievoorschriften NEN 1010, uitgave 1962 en de aanvullende bepalingen voor ruimten met beperkt gasontploffingsgevaar (hoofdstuk X), alsmede NEN 71010, uitgave 1969; het elektrische materiaal moet voldoen aan de bepalingen, vermeld in NEN 3125, uitgave 1969; de aanvullende bepalingen van hoofdstuk X van NEN 1010 zijn niet van toepassing voor het bovenste deel van de pompkast waarin het telwerk is aangebracht, mits zich in dit deel geen leidingen of onderdelen met vloeistof bevinden die bij lekkage gevaar kunnen opleveren; voor de elektrische installatie in het in het voorgaande bedoelde bovenste deel van de pompkast geldt dat het elektrische materiaal bij normaal bedrijf geen vonkende delen mag bezitten noch delen met een temperatuur die gevaar voor ontploffing opleveren.
22. Op de hoofdschakelaar, waarmede de elektrische installatie in en aan de pompkast kan worden uitgeschakeld moeten de schakelstanden duidelijk zijn aangegeven; bij deze schakelaar moet duidelijk zijn vermeld, dat deze dient voor de pomp.
23. Behalve de in voorwaarde 22 genoemde hoofdschakelaar moet voor het in- en uitschakelen van de elektromotor van de pomp bovendien in of aan de pompkast een schakelaar zijn aangebracht.
24. Aan de pompkast mogen geen wandkontaktdozen zijn aangebracht, terwijl aan de vulafsluiter of aan de afleverslang geen elektrische schakelaar aanwezig mag zijn.
25. De pompkast moet voldoende zijn geventileerd; de uitsparing in de pompkast waarin de vulafsluiter van de afleverslang in ruststand wordt geborgen, moet gasdicht van het inwendige van de pompkast zijn afgesloten.
26. Het afleveren van vloeistof is verboden, indien daarbij wordt gerookt of enigerlei vuur of open kunstlicht aanwezig is, of de motor van het voertuig, waaraan de vloeistof wordt afgeleverd, in werking is.
27. In of bij de inrichting moet voor het blussen van branden per 3 pompen of minder een poederblusser aanwezig zijn, met een vulling van ten minste 5 kg.
28. De blusmiddelen moeten onbelemmerd bereikt kunnen worden en steeds tot onmiddellijk gebruik gereed beschikbaar zijn.
29. De elektrische installatie moet zodanig zijn dat geen storing optreedt in de radio- of televisie-ontvangst.
30. De pomp met omgeving moet schoon worden gehouden en in goede staat van onderhoud verkeren.

Behoort bij besluit van burgemeester en wethouders
de raad
der gemeente Beilen van **6 JUNI 1979**, nr.



Voorwaarden krachtens de hinderwet voor varkensmesterijen

1. In de inrichting mogen ten hoogste *0,8* stuks varkens worden gehouden. ¹⁾
2. Een in gebruik zijnde stal moet doelmatig worden geventileerd door middel van een mechanische luchtafvoer.
3. De afgezogen dampen moeten worden afgevoerd door een leiding of schoorsteen, welke reikt tot ten minste *0,80* m boven het *maaiveld/de* hoogste daklijn van *Varkens Schuur*. ²⁾
4. Indien op de afvoerleiding een regenkap is aangebracht moet deze zodanig zijn uitgevoerd, dat de luchtstroom naar boven gericht blijft.
5. Een stal moet voorzien zijn van een waterdichte vloer, op afschot gelegd naar een put of goot.
6. De lichtopeningen in een stal moeten zijn bezet met ongebroken glasruiten; ventilatieopeningen moeten zijn voorzien van vliegengaas.
7. De deuren, toegang gevende tot een stal, moeten gesloten zijn, behoudens gedurende het doorlaten van personen, goederen of dieren.
8. De in een stal aanwezige mest moet zoveel mogelijk dagelijks worden verzameld en overgebracht naar een daartoe bestemde opslagplaats.
9. Gier, schrob- en/of spoelwater moet door middel van een dichte riolering worden gevoerd naar een daartoe bestemde vloeistofdichte gierkelder, een open mestput, een doelmatig werkende installatie voor de biologische zuivering van dunne mest of gier of naar een openbaar rioleringsstelsel.
10. Van de opslagplaats voor bewaring van vaste uitwerpselen al of niet vermengd met stro, moet:
 - a. de vloer zijn vervaardigd van beton of metselwerk, waterdicht uitgevoerd en op afschot gelegd naar een put, voorzien van een stankafsluiter en aangesloten op de in voorwaarde 9 bedoelde voorziening;
 - b. de ruimte aan ten minste drie verticale zijden zijn omgeven door gesloten zijwanden, opgebouwd uit beton of metselwerk, dik ten minste 7 cm en hoog ten minste 100 cm.
11. Een gierkelder moet een inhoud hebben die ten minste gelijk is aan de geproduceerde hoeveelheid dunne mest, gier, schrob- en/of spoelwater van één week; de kelder mag geen noodoverloop hebben en moet zijn voorzien van een goed sluitend deksel, dat behoudens tijdens het ledigen van de kelder, gesloten gehouden moet worden.
12. Een open mestput mag geen overloop hebben en moet rondom zijn voorzien van een deugdelijke omheining.
13. Lozing op een openbaar rioleringsstelsel mag slechts plaatsvinden via een gesloten bezinkput met een inhoud van 1 à 2 m³, voorzien van een goed sluitend deksel, dat behoudens tijdens het ledigen van de put, gesloten gehouden moet worden.
Aan de afvoerszijde moet de bezinkput zijn voorzien van een duikschot en een doelmatig rooster; de put moet ten minste iedere zes weken worden geleidigd.
14. Een bewaarplaats voor vaste mest moet ten minste 10 m van een erfscheiding en ten minste 25 m van belendende, bewoonde percelen van derden zijn gelegen.
15. Een open mestput moet ten minste 50 m zijn gelegen van niet tot de inrichting behorende bebouwing zoals woonhuizen, scholen, ziekenhuizen.
16. Ter bestrijding van vliegen moeten in een stal één of meerdere door de Arbeidsinspectie goedgekeurde vliegendoelampen zijn aangebracht en aangesloten.
17. De ruimte voor de voederberging dient ratwerend te zijn geconstrueerd.
18. Zo vaak de omstandigheden daartoe aanleiding geven, moeten doeltreffende maatregelen worden genomen ter bestrijding van vliegen, muizen, ratten of ander ongedierte.

¹⁾ In het algemeen mogen deze bedrijven niet voorkomen:

a. binnen de bebouwde kom of binnen de bij een vigerend gemeentelijk bestemmingsplan voor niet-agrarische bebouwingdoeleinden bestemde terreinen;

b. binnen een strook van ten minste 100 m buiten de onder a. bedoelde gebieden

Van het onder b. bedoelde kan worden afgeweken bij een beperking tot het houden van enkele tientallen dieren.

²⁾ De uitmonding moet zich ten minste 1,5 m boven het hoogste punt van de stal bevinden.

19. Vaste mest dient te worden getransporteerd in daarvoor geschikte transportmiddelen, die op een oordeelkundige wijze worden beladen, zodat morsen van mest wordt vermeden.
Transport van dunne mest en gier moet in een volledig gesloten tankwagen geschieden. ¹⁾)
20. Kadavers, dierlijke slachtafvallen e.d. dienen zo spoedig mogelijk uit de inrichting te worden verwijderd; zij mogen niet anders dan in waterdichte verpakking worden bewaard.
21. De elektrische installatie moet zodanig zijn dat geen storing optreedt in de radio- of televisieontvangst.
22. De inrichting dient te allen tijde in een zindelijke en ordelijke toestand te zijn; de opstallen en installaties moeten in een goede staat van onderhoud verkeren.

Behoort bij besluit van burgemeester en wethouders
de raad
der gemeente Beilen van **6 JUNI 1979, nr.**

De secretaris,



¹⁾ Het uittreiden van mest mag niet plaatsvinden onder voor omwonenden ongunstige omstandigheden met betrekking tot weersgesteldheid, tijdstip en te volgen route. Zonodig dienen hierbij verdere maatregelen ter voorkoming van hinder te worden getroffen.



gemeente beilen

A

Aan [redacted]
Vorrelveenseweg 3a
9415 TE HIJKEN

uw kenmerk

uw brief van

ons kenmerk

beilen

BMZ/W1-96

19 november 1996

onderwerp

Beschikking wijziging
voorschriften milieuvergunning

VERZONDEN 19 NOV. 1996

Geachte [redacted]

In aansluiting op onze eerdere brieven over ons voornemen om aan de voor uw bedrijf afgegeven vergunning nieuwe voorschriften te verbinden, doen wij u bijgaand toekomen de door ons vastgestelde, definitieve beschikking.

Tevens treft u bijgaand de tekst van de publicatie aan, waarmee het vaststellen van deze beschikking op grond van het bepaalde in de Wet milieubeheer bekend zal worden gemaakt.

De bijgevoegde beschikking en de daarbij behorende voorschriften worden van kracht na de in de publicatie genoemde periode van terinzagelegging van zes weken, tenzij gedurende die periode beroep wordt ingesteld en een verzoek om schorsing c.q. een voorlopige voorziening wordt gedaan bij de Raad van State.

Hoogachtend,
burgemeester en wethouders van Beilen,
de secretaris, de burgemeester,

Inlichtingen bij: [redacted]

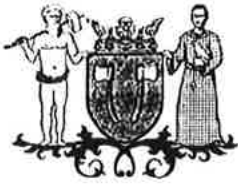

gemeente beilen

Aan [REDACTED]
Vorrelveenseweg 3a
9415 TE HIJKEN

uw kenmerk

uw brief van

ons kenmerk

beilen

BMZ

22 april 1996

onderwerp

VERZONDEN 23 APR. 1996

controle Wet milieubeheer

Geachte [REDACTED]

Op 22 februari 1996 is uw bedrijf, plaatselijk bekend Vorrelveenseweg 3a te Hijken, door één van onze medewerkers bezocht in het kader van het toezicht op de naleving van de bepalingen van de Wet milieubeheer.

Naar aanleiding van dit controlebezoek delen wij u het volgende mede.

Voor uw inrichting heeft u een oprichtingsvergunning van 6 juni 1979 voor het houden van 1008 mestvarkens in twee stallen.

Op grond van artikel 27, lid 1 van de Hinderwet vervalt een vergunning of gedeelte daarvan, wanneer de inrichting niet binnen drie jaren na het onherroepelijk worden van de vergunning voltooid en in werking is gebracht.

Genoemd artikel is ook op uw inrichting van toepassing daar de verleende vergunning van 6 juni 1979 voor het oprichten van twee stallen met 1008 mestvarkens niet geheel is gerealiseerd. De tweede stal is niet opgericht en in werking gebracht.

Op de inrichting mogen thans maximaal 504 mestvarkens worden gehouden.

Ten tijde van het controlebezoek gaf u aan dat u het niet eens bent met deze gang van zaken en dat u de mogelijkheid wilt behouden om de stal alsnog te realiseren.

Wij delen u mede dat dit niet mogelijk is en dat wanneer u uw bedrijf alsnog wilt uitbreiden er een uitbreidingsvergunning aangevraagd zal moeten worden.

Tijdens bovengenoemd controlebezoek is tevens gebleken dat de voorschriften verbonden aan de voor uw bedrijf geldende Hinderwetvergunning niet meer toereikend zijn.

In verband hiermede hebben wij het voornemen, op grond van artikel 8.22 van de Wet milieubeheer aan de voor uw bedrijf afgegeven Hinderwetvergunning nieuwe voorschriften te verbinden, die in plaats zullen treden van de thans aan die vergunning verbonden voorschriften.

De procedure van de totstandkoming van de beschikking waarbij de nieuwe voorschriften aan de vergunning worden verbonden, is bepaald in de artikelen 3.30 e.v. van de Algemene wet bestuursrecht. Deze procedure houdt in grote lijnen het volgende in:

1. een kennisgeving van het voornemen aan de vergunninghouder en de inspectie milieuhygiëne;
2. gedurende twee weken voor de vergunninghouder en de inspectie de mogelijkheid om schriftelijk te reageren op het voornemen;
3. een openbare bekendmaking van het voornemen om nieuwe voorschriften aan de vergunning te verbinden;
4. een mogelijkheid gedurende twee weken tot het inbrengen van bedenkingen, thans voor een ieder (dus ook voor derden);
5. vaststelling van de beschikking waarbij nieuwe voorschriften aan de vergunning worden verbonden;
6. toezending, openbare bekendmaking en gedurende vier weken terinzagelegging van de beschikking.

Deze brief dient u aan te merken als de kennisgeving als bedoeld onder 1.

Gedurende twee weken na de datum van verzending van deze brief kunt u derhalve schriftelijk reageren op ons eerdervermelde voornemen. Te uwer oriëntatie treft u de nieuwe, aan de vergunning te verbinden voorschriften bijgaand aan.

Wij hopen u hiermede voldoende te hebben ingelicht.

Hoogachtend,
burgemeester en wethouders van Beilen,
de secretaris, de burgemeester,



Inlichtingen bij: 



gemeente beilen

A
F. Marz

Aan de inspectie van de Volksgezondheid
voor de Milieuhygiëne,
Postbus 30020,
9700 RM GRONINGEN.

uw kenmerk

uw brief van

ons kenmerk

beilen

BMZ/W1-96

19 november 1996

onderwerp

Beschikking wijziging voorschriften
Hinderwetvergunning

VERZONDEN 19 NOV 1996

Ter voldoening aan artikel 3.44 van de Algemene wet bestuursrecht doen wij u hierbij een exemplaar van de beschikking toekomen, alsmede van de publicatie betreffende de wijziging van de Hinderwetvergunning afgegeven op 6 juni 1979 aan [redacted] voor het houden van mestvarkens op het perceel kadastraal bekend gemeente Beilen, sectie R, nr 2426, plaatselijk bekend Vorrelveenseweg 3a te Hijken.

De bij de beschikking behorende voorschriften zijn identiek aan de concept-voorschriften, die u reeds eerder zijn toegestuurd. Deze treft u derhalve niet opnieuw hierbij aan.

Wij hopen u hiermede voldoende te hebben ingelicht.

Hoogachtend,
burgemeester en wethouders van Beilen,
de secretaris, de burgemeester,

Inlichtingen bij: [redacted]



gemeente beilen

wet milieubeheer- beschikking (art. 3.33 Awb)

Gemeente Beilen	Datum beschikking 13 november 1996	Kenmerk W1-96
Naam vergunninghouder [REDACTED]		
Straat en Huisnummer Vorrelveenseweg 3a	Postcode/ Plaats 9415 TE Hijken	Gemeente Beilen
Betreft een vergunning voor het houden van mestvarkens		
Adres van de inrichting Vorrelveenseweg 3a, Hijken	Kadastrale gemeente Beilen	Sectie nummer(s) R 2426
Wij hebben besloten aan de voor bovenvermelde inrichting verleende vergunning(en) nieuwe voorschriften te verbinden overeenkomstig de bij deze gevoegde bijlage.		

Motivering van de beschikking

1. in het belang van de bescherming van het milieu is het noodzakelijk, aan de voor de voor bovenvermelde inrichting geldende vergunning(en) nieuwe voorschriften te verbinden;
2. deze beschikking is tot stand gekomen na het doorlopen van de procedure als bedoeld in de artikelen 3.30 e.v. van de Algemene wet bestuursrecht.

Burgemeester en wethouders van Beilen,
de secretaris, de burgemeester,

[Handwritten signature]

" Informatie "

De vergunning geldt zowel voor de verzoeker als voor zijn rechtverkrijgenden (art. 8.20 Wet Milieubeheer).

Wanneer ingeval van uitbreiding of wijziging van de inrichting een nieuwe, de gehele inrichting omvattende, vergunning is verleend, komen alle voorafgaande vergunningen, de inrichting betreffende, te vervallen, zodra de nieuwe vergunning onherroepelijk is geworden (art. 8.4, lid 4 Wet Milieubeheer).

De vergunning voor de inrichting vervalt, indien de inrichting niet binnen 3 jaar nadat de vergunning onherroepelijk is geworden, is voltooid en in werking gebracht, tenzij in de beschikking een langere termijn is gesteld (art. 8.18, lid 1/2 Wet Milieubeheer).

BEROEP. Gedurende zes weken vanaf de dag van terinzagelegging van deze beschikking kunt u beroep instellen bij de Afdeling Bestuursrechtspraak van de Raad van State.

Het beroepschrift moet worden ingediend bij de Afdeling Bestuursrechtspraak van de Raad van State, Postbus 20019, 2500 EA 's-Gravenhage.

VOORSCHRIFTEN

behorende bij de milieuvergunning

betreffende



gelegen aan

**Vorrelveenseweg 3a
9415 TE HIJKEN**

Behoort bij besluit van burgemeester en wethouders
van de gemeente Beilen d.d. 13-11-1996
De secretaris,

A large, stylized handwritten signature in black ink, written over the printed name of the secretary.

112-1-96

INHOUDSOPGAVE

1	ALGEMENE VOORSCHRIFTEN	- 3 -
	Elektrische installatie	- 3 -
	Ongewone voorvallen	- 3 -
2	GELUID	- 4 -
3	BRANDPREVENTIE EN BRANDBESTRIJDING	- 5 -
4	AFVALSTOFFEN	- 5 -
5	BODEM- EN GRONDWATERBESCHERMING	- 7 -
	Bodembeschermende voorzieningen	- 7 -
6	HET HOUDEN VAN DIEREN EN DE OPSLAG VAN MEST	- 7 -
	Opslag van voer	- 8 -
	Luchtverontreiniging en stankhinder	- 9 -
	Mest, algemeen	- 9 -
	Opslag van vaste mest op een mestplaat	- 9 -
7	BOVENGRONDSE TANK VOOR DE OPSLAG VAN (DIESEL)OLIE	- 10 -
8	AFLEVERPOMP VOOR DIESELOLIE	- 11 -
9	NAZORG	- 11 -

5 BODEM- EN GRONDWATERBESCHERMING

- 5.1 Op het definitief in de bodem brengen van vloeistoffen is het Lozingenbesluit bodembescherming, zoals dit laatstelijk is gepubliceerd in Staatsblad 1995, nummer 39, van toepassing.
- 5.2 Een riolering voor de afvoer van afvalwater en/of regenwater moet, met inbegrip van alle daarop aangesloten afvoerroosters, schrobputten en afscheiders en bijbehorende verbindingen en afsluiters, vloeistofdicht zijn uitgevoerd. Onderdelen moeten blijvend vloeistofdicht op elkaar aansluiten. De gebruikte materialen moeten bestand zijn tegen het af te voeren afvalwater.
- 5.3 Stoffen moeten zodanig worden bewaard en worden gebezigd dat geen verontreiniging van de bodem optreedt.

Bodembeschermende voorzieningen

- 5.4 Gemorste oliën, vetten en chemicaliën moeten terstond worden opgeruimd. Hiertoe moet absorptiemateriaal en neutraliserende stoffen in voldoende mate en gebruiksgereed aanwezig zijn. Gebruikte absorptie- of neutralisatiemiddelen moeten worden bewaard en afgevoerd als gevaarlijk afval.
- 5.5 Vloeibare chemicaliën, oliën, afgewerkte olie en/of andere vloeibare gevaarlijke afvalstoffen moeten worden bewaard in goed gesloten vaatwerk. Tenzij in deze vergunning anders bepaald is moet het vaatwerk staan opgesteld boven een lekbakconstructie met een opvangcapaciteit van ten minste de inhoud van de grootste boven de lekbakconstructie opgeslagen emballage vermeerderd met 10% van de overige boven de lekbakconstructie opgeslagen vloeistoffen.
- 5.6 Indien een vat lekt, moet de lekkage terstond worden verholpen of moet de inhoud van het lekkende vat terstond worden overgebracht in een niet lekkend vat dan wel moet het lekkende vat worden overgebracht in een overmaats vat, dat bestand is tegen de lekkende vloeistof.
- 5.7 Leeg en ongereinigd vaatwerk moet worden bewaard en behandeld als gevuld vaatwerk.
- 5.8 Olie verversen en onderhoudswerkzaamheden waarbij oliën of andere (afval)vloeistoffen kunnen vrijkomen, moeten geschieden boven een vloeistofdichte en tegen de desbetreffende stoffen bestendige vloer.

6 HET HOUDEN VAN DIEREN EN DE OPSLAG VAN MEST

- 6.1 In de inrichting mogen ten hoogste de navolgende aantallen dieren aanwezig zijn:
- 504 mestvarkens
- 6.2 De vloer van de ruimte waar het landbouwmaterieel wordt onderhouden